TRIBUNAL ELECTORAL
DE LA CIUDAD DE MÉXICO

Síntesis Matutina

Tribunal Electoral de la Ciudad de México

TEPJF

Ramos autónomos consumen 1.7% del presupuesto federal 2
El Economista - Primer Plano - Pág. 5 - José Luis Caballero (Nota Informativa)

Columnas Políticas

Templo Mayor 5
Reforma - Primera - Opinión - Pág. 8 - F. Bartolomé (Columna)

Bajo Reserva 7
El Universal - Primera - Pág. 2 - Sin autor (Columna)

Trascendió 8
Milenio Diario - Opinión - Pág. 2 - Sin autor (Columna)

Frentes Políticos 9
Excélsior - Primera-Opinión - Pág. 11 - Sin autor (Columna)

Pepe Grillo 10
La Crónica de Hoy - Opinión - Pág. 3 - Sin autor (Columna)

Redes de Poder 12
Reporte Indigo - Primera - Pág. 3 - Sin autor (Columna)

Jaque Mate / ¿Nuevamente Trump? 13
Reforma - Primera - Opinión - Pág. 8 - Sergio Samiento (Columna)

Estrictamente Personal / México apuesta por Gaza 15
El Financiero - Nacional / Falla de origen - Pág. 36 - Raymundo Riva Palacio (Columna)

Sobreaviso / Campo minado 17
El Financiero - Opinión - Pág. PP-25 - René Delgado (Columna)

El Asalto a la Razón / ¿"Conservadores" por ser liberales? 19
Milenio Diario - Política - Pág. 5 - Carlos Marín (Columna)

En Privado / Migración, el desastre de la 4T 20
Milenio Diario - Opinión - Pág. 3 - Joaquín López-Dóriga (Columna)

Autonomía Relativa / Del pensamiento trágico 21
El Financiero - Nacional - Pág. 37 - Juan Ignacio Zavala (Columna)

Razones / El caso Carmona amenaza a Morena 22
Excélsior - Primera-Nacional - Pág. 8 - Jorge Fernández Menéndez (Columna)

Arsenal / Claudia, el plan C y la capitulación de Marcelo 24
Excélsior - Primera-Nacional - Pág. 4 - Francisco Garfias (Columna)

Seguridad y Defensa / Debatir lo esencial 26
24 Horas - Nación - Pág. 9 - Carlos Ramírez (Columna)

Día con Día / El buscador kafkiano 27
Milenio Diario - Opinión - Pág. 3 - Héctor Aguilar Camín (Columna)

A Puerta Cerrada / El hedor moreno 28
El Universal - Primera - Pág. 9 - Marcela Gómez Zalce (Columna)

Astillero 29
La Jornada - Política - Pág. 12 - Julio Hernández López (Columna)

En Petit Comité / A Trump todo se le resbala, menos su fama 30
El Financiero - Opinión - Pág. 30 - Óscar Mario Beteta (Columna)

El Informe Oppenheimer / Narcoviolencia, problema regional 32
Reforma - Internacional - Pág. 13 - Andrés Oppenheimer (Columna)

Columnas Ciudad

Circuito Interior 35
Reforma - Ciudad - Pág. 2 - Sin autor (Columna)

El Caballito 36
El Universal - Metrópoli - Pág. 12 - Sin autor (Columna)

Sin maquillaje 37
Excélsior - Comunidad - Pág. 19 - Alfredo La Mont III (Columna)

Capital Político / Que exporten el Blindar B J a Morelos 39
Excélsior - Comunidad - Pág. 19 - Adrian Rueda (Columna)

Definiciones / El regreso de Marcelo 41
El Heraldo de México - El país - Pág. 12 - Manuel López San Martín (Columna)

Línea 13 42
ContraRéplica - Ciudad - Pág. 10 - Sin autor (Columna)

Red Compartida 44
La Prensa - Noticias de Primera Plana - Pág. 2 - Sin autor (Columna)

Binoculares 45
El Gráfico - Al Día - Pág. 2 - Sin autor (Columna)

Línea 10 46
Metro - Opinión - Pág. 15 - Demis Fuentes (Columna)

El Chinaco / Nuevas extorsiones del Cártel Inmobiliario 47
Basta - Primera - Pág. PP-4 - Sebastián Ramírez Mendoza (Columna)

Mensaje Político / Ulises Lara es inelegible como fiscal 48
El Independiente - Primera - Pág. 15 - Alejandro Lelo de Larrea (Columna)

Glorieta de Colón / Construye Pedro haces la unidad de Morena en Tlalpan 49
El Independiente - Primera - Pág. 15 - Sin autor (Columna)

Cartones

Cartón / Sin título 51
Reforma - Primera - Opinión - Pág. 9 - Calderón (Cartón)

Cartón / El recado 52
Reforma - Primera - Opinión - Pág. 8 - Obi (Cartón)

Cartón / Ellos siempre en campaña 53
El Universal - Primera-Opinión - Pág. 20 - Kemchs (Cartón)

Cartón / La tumba 54
El Universal - Primera-Opinión - Pág. 21 - Fer (Cartón)

Cartón / Unos genios 55
La Jornada - Política - Pág. 4 - El fisgon (Cartón)

Cartón / Democrata consecuente 56
La Jornada - Política - Pág. 6 - Rocha (Cartón)

Cartón / Indicativos opuestos 57
La Jornada - Política - Pág. 3 - Magu (Cartón)

Cartón / Amarilleando 58
El Economista - Opinión - Pág. 47 - Perujo (Cartón)

Cartón / Paketaxo de reformas 59
El Economista - Opinión - Pág. 46 - Chavo del Toro (Cartón)

Cartón / La resurrección de Beltrones 60
Milenio Diario - Opinión - Pág. 2 - Rapé (Cartón)

Cartón / El País de Nunca Jabaz 61
Milenio Diario - Opinión - Pág. 3 - Jabaz (Cartón)

Cartón / Buscando crímenes en gaza 62

Excélsior - Primera-Opinión - Pág. 10 - Llera (Cartón)
Cartón / Una pausa en el camino 63
Excélsior - Primera-Opinión - Pág. 10 - De La Torre (Cartón)
Cartón / Mi primera chamba... 64
El Financiero - Nacional - Pág. 36 - Rictus (Cartón)
Cartón / El Instituto para Devolverle a Claudia lo Votado 65
El Financiero - Opinión - Pág. 28 - Garci (Cartón)
Cartón / Pausa 66
24 Horas - Nación - Pág. 2 - Xolo (Cartón)
Cartón / Postal acapulqueña 67
La Crónica de Hoy - Opinión - Pág. 2 - Falcón (Cartón)
Cartón / Intercampaña 68
El Sol de México - Análisis - Pág. 12 - Osvaldo (Cartón)
Cartón / Morena 69
El Sol de México - Análisis - Pág. 14 - Patricio (Cartón)
Cartón / Tal Cual 70
El Heraldo de México - El país - Pág. 2 - Alarcón (Cartón)

IECM

Propone IECM tres debates para la Jefatura 72
Reforma - Ciudad - Pág. 1 - Alejandro León (Nota Informativa)
Recorte al IECM afectará 40% de sus actividades, dice su presidenta 73
La Razón - Ciudad - Pág. PP-16 - Eunice Cruz (Nota Informativa)
En intercampaña la propaganda electoral sigue en las calles 75
El Universal - Metrópoli - Pág. 11 - Omar Díaz (Nota Informativa)
Fomentan inclusión 78
El Heraldo de México - CDMX - Pág. 14 - Cinthya Stettin (Nota Informativa)
Van por impulsar voto de jóvenes 79
La Razón - Ciudad - Pág. 16 - Eunice Cruz (Nota Informativa)

INE

Defiende Taddei permanencia del INE 81
Reforma - Primera - Pág. 2 - Staff (Nota Informativa)
Taddei: en elecciones no puede haber marcha atrás 82
La Jornada - Política - Pág. 3 - Fabiola Martínez (Nota Informativa)
Confía Guadalupe Taddei que no se quiera desaparecer al INE 83
Excélsior - Primera-Nacional - Pág. 2 - Aurora Zepeda (Nota Informativa)
Obligatorios, los 3 debates para los candidatos: INE 84
El Universal - Primera - Pág. 7 - Otilia Carvajal (Nota Informativa)
Identifica FGE-Morelos 134 cuerpos con apoyo del INE 86
La Jornada - Estados - Pág. 26 - Rubicela Morelos Cruz (Nota Informativa)
Aspirantes presidenciales están obligados a asistir a los 3 debates oficiales: INE 87
La Jornada - Política - Pág. CP-6 - Fabiola Martínez y Lilian Hernández (Nota Informativa)
INE no fiscalizará a García Harfuch 89
Milenio Diario - Política - Pág. 4 - Sin autor (Nota Informativa)
Amaga el INE con sanciones a quien no asista a debates 90
Milenio Diario - Política - Pág. 6 - Jannet López Ponce (Nota Informativa)
Los tres debates serán obligatorios, ordena INE 92
El Financiero - Nacional - Pág. PP-33 - Diana Benítez (Nota Informativa)
INE confirma 3 debates y serán obligatorios 93

La Razón - Primera - Pág. 6 - Magali Juárez (Nota Informativa)

Aspirantes deberán debatir de forma obligatoria: INE 94
24 Horas - Nación - Pág. 5 - Ángel Cabrera (Nota Informativa)

INE hace obligatorios tres debates presidenciales 95
El Heraldo de México - El país - Pág. 10 - Misael Zavala (Nota Informativa)

Advierte Silva-Herzog debilidad de INE y Trife 97
Reforma - Primera - Pág. 10 - Azucena Vásquez (Nota Informativa)

'Obligan' a 3 debates... y en el aire sanciones 98
Reforma - Primera - Pág. PP-2 - Erika Hernández (Nota Informativa)

Avalan que debates sean obligatorios 100
El Economista - Política y Sociedad - Pág. 39 - Maritza Pérez (Nota Informativa)

Precandidatas contaron con 175 spots durante la precampaña 102
El Financiero - Nacional - Pág. PP-33 - Diana Benítez (Nota Informativa)

Periodo de intercampañas 103
Reporte Indigo - Primera - Pág. 6 - Sin autor (Nota Informativa)

Publicidad electoral avanza en internet con huecos legales 104
El Financiero - Empresas - Pág. PP-16 - Christopher Calderón (Nota Informativa)

Se recaudarían más de 75 mil mdp, de cerrar entes independientes 107
El Universal - Primera - Pág. 8 - Antonio López (Nota Informativa)

Terminan precampañas; vienen 42 días de veda 109
Excélsior - Primera-Nacional - Pág. PP-4 - Aurora Zepeda (Nota Informativa)

Desechan queja contra Omar García Harfuch 112
El Universal - Primera - Pág. 7 - Otilia Carvajal (Nota Informativa)

Destruyen credenciales 113
Reforma - Primera - Pág. 2 - Sin autor (Nota Informativa)

Las Encuestas / Electorado de la era digital 114
El Financiero - Nacional - Pág. 37 - Alejandro Moreno (Columna)

GCDMX

Batres reitera a la oposición no zopilotear con accidente 117
24 Horas - Nación - Pág. 8 - Ángel Ortiz (Nota Informativa)

Pide Batres a oposición no hacer "caravana con sombrero ajeno" 119
ContraRéplica - Ciudad - Pág. 9 - Redacción (Nota Informativa)

En 5 años ha bajado impresión de peligro en CDMX 121
El Universal - Metrópoli - Pág. 12 - Frida Sánchez (Nota Informativa)

CDMX gestiona apoyos para vecinos afectados por dovela 122
El Universal - Metrópoli - Pág. 13 - Frida Sánchez (Nota Informativa)

Cerró a la baja en 2023 la percepción de inseguridad en la ciudad, señala Inegi 124
La Jornada - Capital - Pág. 27 - Alejandro Cruz Flores / Rocío González Alvarado (Nota Informativa)

Hospitales de CDMX, sin signos de un repunte de covid 125
La Jornada - Capital - Pág. CP-29 - Ángel Bolaños Sánchez (Nota Informativa)

Diciembre, mes con menor percepción de inseguridad 127
Excélsior - Comunidad - Pág. 19 - Hilda Castellanos (Nota Informativa)

Congreso CDMX

Preparan iniciativas por obras irregulares 129
Reforma - Ciudad - Pág. 2 - Eduardo Cedillo (Nota Informativa)

No nos vamos a doblar.- PRI 131
Reforma - Ciudad - Pág. 2 - Eduardo Cedillo (Nota Informativa)

Pide Congreso investigar obra en predio de Tlalpan 132

24 Horas - Nación - Pág. 8 - 24 Horas (Nota Informativa)

Congreso cae en desacato 133
El Heraldo de México - CDMX - Pág. 14 - Cinthya Stettin (Nota Informativa)

Piden al Sacmex tomar acciones 134
La Prensa - Noticias de Primera Plana - Pág. 3 - Arturo Panzas (Nota Informativa)

CDH CDMX

Actualizan en DH 136
Reforma - Ciudad - Pág. 4 - Sin autor (Nota Informativa)

INAI

Son contrapeso al poder, revira Inai 138
Excélsior - Primera-Nacional - Pág. 2 - Aurora Zepeda (Nota Informativa)

Llaman a proteger al Inai contra ataques cibernéticos 139
24 Horas - Nación - Pág. 3 - Karina Aguilar / Jorge X. López (Nota Informativa)

Apuesta por borrar a INAI, CRE, COFECE, IFT... 141
El Heraldo de México - El país - Pág. PP-4 - Noemí Gutiérrez / Iván E. Saldaña (Nota Informativa)

Congreso de la Unión

Ven tinte electorero contra autónomos. 145
Reforma - Primera - Pág. 10 - Rolando Herrera / Claudia Salazar (Nota Informativa)

El paquete de reformas de AMLO no pasará, adelanta oposición 147
El Universal - Primera - Pág. 8 - Antonio López, Luis Carlos Rodríguez y Enrique Gómez (Nota Informativa)

"Baratera, la cubanización de becas de posgrado" 149
El Universal - Primera - Pág. 4 - Luis Carlos Rodríguez / Antonio López / Enrique Gómez (Nota Informativa)

Divide a legisladores de Morena plan del Ejecutivo 151
La Jornada - Política - Pág. 3 - Andrea Becerril (Nota Informativa)

Debe controlarse el uso de los drones en actos proselitistas 152
La Jornada - Política - Pág. 14 - Víctor Ballinas (Nota Informativa)

Celebra Morena entrada en vigor de la ley vicaria 153
La Jornada - Política - Pág. 14 - Andrea Becerril (Nota Informativa)

Ven propuesta como una "manzana envenenada" 154
La Razón - Primera - Pág. PP-4 - Yulia Bonilla / Magali Juárez (Nota Informativa)

Respalda 4T iniciativas que enviará el Ejecutivo 156
La Razón - Primera - Pág. PP-5 - Magali Juárez (Nota Informativa)

'Grave crisis de inseguridad' 158
Reporte Indigo - Primera - Pág. 3 - Yvonne Reyes (Nota Informativa)

Divididos por reformas de AMLO 160
Reporte Indigo - Primera - Pág. 5 - Yvonne Reyes (Nota Informativa)

Partidos Políticos CDMX

Presume seguridad el PAN en Benito Juárez 163
Ovaciones - Ciudad - Pág. 22 - Pilar Mansilla (Nota Informativa)

Partidos Políticos

Reglas dictadas a AMLO en 2018 regirán las intercampañas este año 166
Milenio Diario - Política - Pág. 7 - Jannet López Ponce (Reportaje)

168

Operan movilización con parque vehicular
Reforma - Primera - Pág. 6 - Natalia Vitela / Érika Hernández (Nota Informativa)
Respaldo 'fosfo fosfo' 169
Reforma - Primera - Pág. PP-5 - Juan Carlos Rodríguez / Daniel Reyes / Regina Vega (Nota Informativa)
"La vieja política no sabe de qué estamos hechos" 172
El Universal - Primera - Pág. PP-6 - Alelhí Salgado (Nota Informativa)
"Yo sí voy a enfrentar a la delincuencia" 175
El Universal - Primera - Pág. PP-7 - Víctor Gamboa (Nota Informativa)
Sheinbaum: la 4T, única opción de prosperidad para México 178
La Jornada - Política - Pág. PP-4 - Néstor Jiménez / Georgina Saldierna (Nota Informativa)
En la CDMX, un multitudinario cierre "sin chistes ni baladronadas" 181
La Jornada - Política - Pág. PP-5 - Arturo Cano (Nota Informativa)
"Generación fosfo-fosfo, harta de la vieja política" 184
Milenio Diario - Política - Pág. PP-6 - Kevin Recio y Eduardo Mendieta (Nota Informativa)
"Le vamos e quitar el país de las manos a los delincuentes". 186
Excélsior - Primera-Nacional - Pág. PP-6 - Enrique Sánchez (Nota Informativa)
Unidos y Fuertes 188
Reporte Indigo - Portada - Pág. PP-12-13 - Sin autor (Nota Informativa)
¿Continuará el efecto Xóchitl? 192
Reporte Indigo - Primera - Pág. PP-14-15 - Rubén Zermeño (Nota Informativa)
Inicia receso en la carrera presidencial 197
El Sol de México - República - Pág. PP-4-5 - Javier Divany / Jorge Carmona / David Casas (Nota Informativa)
No me va a temblar la mano: Libia García 204
El Heraldo de México - Estados - Pág. 27 - Gabriela Montejano (Nota Informativa)
Reaparece Marcelo Ebrard en cierre de precampaña de Sheinbaum 206
ContraRéplica - Nación - Pág. PP-4 - Elia Cruz Calleja (Nota Informativa)
"Sheinbaum ganaría con el 63%": De las Heras 207
ContraRéplica - Nación - Pág. PP-5 - Francisco Mendoza Nava (Nota Informativa)
Cierra en unidad Claudia; aventaja en las encuestas 209
Basta - Primera - Pág. PP-4-5 - Juan R. Hernández (Nota Informativa)

SCJN

Ortiz Mena: "PJF no está para dar gusto a mayorías" 213
El Financiero - Nacional - Pág. PP-38 - Pedro Hiriart (Nota Informativa)
Afirman que PJ no está para dar gusto a mayorías 215
Reforma - Primera - Pág. 2 - Víctor Fuentes (Nota Informativa)
Ascienden a jueces de caso contra Rosario Robles 216
El Universal - Primera - Pág. 5 - Manuel Espino (Nota Informativa)
Jueces cuestionados por el Ejecutivo, entre los 62 nuevos magistrados 217
La Jornada - Política - Pág. 12 - Gustavo Castillo García (Nota Informativa)
Rinden protesta jueces incómodos a la 4T 218
Milenio Diario - Política - Pág. 8 - Rubén Mosso (Nota Informativa)
"Los jueces sólo deben responder a la Constitución" 219
Excélsior - Primera-Nacional - Pág. 7 - David Vicenteño (Nota Informativa)
Inconstitucional delatar delitos fiscales 220
El Financiero - Economía - Pág. 11 - Felipe Gazcón (Nota Informativa)
PJ no debe dar gusto a poder en turno; ministro 221
El Economista - Política y Sociedad - Pág. 41 - Rolando Ramos (Nota Informativa)
Ascienden a jueces del caso Robles 222
La Razón - Primera - Pág. 12 - Claudia Arellano (Nota Informativa)
Justicia para proteger la libertad creativa y la invención 223

El Universal - Primera-Opinión - Pág. 21 - Yasmín Esquivel Mossa (Artículo)

Presidencia

Encuesta / Aprobación toca piso del 56% 225
El Economista - Opinión - Pág. PP-46 - El Economista (Encuesta)
Busca AMLO fin de contrapesos 226
Reforma - Primera - Pág. PP - Antonio Baranda (Nota Informativa)
Mandatario defiende a sus hijos y a operador de Ayudantía 228
El Universal - Primera - Pág. 9 - Alberto Morales (Nota Informativa)
"Son muy buenos resultados": AMLO 229
La Jornada - Política - Pág. PP-13 - Emir Olivares / Alonso Urrutia (Nota Informativa)
Por ser "una farsa", propone AMLO extinguir todos los entes autónomos 230
La Jornada - Política - Pág. PP-3 - Emir Olivares (Nota Informativa)
Anuncia AMLO cancelación de proyectos hidráulicos y señala presuntas corruptelas 231
La Jornada - Estados - Pág. 24 - Alonso Urrutia (Nota Informativa)
Propone AMLO salario mínimo de $16 mil 360 para los docentes. 232
La Jornada - Política - Pág. CP-9 - Emir Olivares (Nota Informativa)
Ironiza el Presidente con Córdova, el "invitado de lujo" de marcha opositora 233
La Jornada - Política - Pág. 6 - Emir Olivares y Alonso Urrutia (Nota Informativa)
AMLO afirma que va por todos los autónomos; "se revisan con lupa" 234
La Razón - Primera - Pág. PP-3 - Sergio Ramírez (Nota Informativa)

Internacional

Entrevista / Israel esperaba solidaridad de México 237
El Economista - Geopolítica - Pág. 36 - Perla Pineda (Entrevista)
Entrevista / Rafael Correa: "Tenemos un Estado fallido por el narco" 239
Publimetro - Primera - Pág. PP-4 - Miguel Velázquez (Entrevista)
México y Chile piden a CPI investigar crímenes en conflicto Hamás-Israel 242
La Crónica de Hoy - Mundo - Pág. 17 - Alan Rodríguez (Nota Informativa)

Violencia de Género

Ve negligencia familia de Elsa 245
Reforma - Ciudad - Pág. 4 - Viridiana Martínez (Nota Informativa)
Vinculados a proceso, 13 mil 426 agresores de mujeres en esta gestión 246
La Jornada - Capital - Pág. 28 - Laura Gómez Flores / Josefina Quintero Morales (Nota Informativa)
Ven violencia de género 247
El Heraldo de México - El país - Pág. 10 - Redacción (Nota Informativa)
Delitos, al alza en era Rocha 248
El Heraldo de México - Estados - Pág. 24 - Redacción (Nota Informativa)
¿Homicidios a la baja en el país? 249
El Universal - Primera-Opinión - Pág. PP-20 - Irene Tello Arista (Artículo)

TRIBUNAL ELECTORAL
DE LA CIUDAD DE MÉXICO

TEPJF

EL ECONOMISTA

Fecha 19.01.2024 | Sección Primer Plano | Página 5

Gasto bajará 6.3% este 2024

Ramos autónomos consumen 1.7% del presupuesto federal

● Por la magnitud de gasto, la partida de recursos presupuestales más baja correspondió a la Comisión Federal de Competencia Económica con 688 millones de pesos, 0.8% más que un año antes.

José Luis Caballero
luis.caballero@eleconomista.mx

Para 2024 el presupuesto de gasto autorizado para los ramos autónomos fue de 152,376 millones de pesos, 6.3% en términos reales por arriba de los autorizados un años antes y representaron el 1.7% del presupuesto total de gasto para ese año, porcentaje similar al de 2023. De los doce organismos autónomos el Consejo de la Judicatura Federal concentró el mayor monto con 68,917 millones de pesos, que le significó una reducción de 3.9% respecto a lo autorizado un año antes, ello de acuerdo con datos de la Secretaría de Hacienda y Crédito Público.

Por la magnitud de gasto, la partida de recursos presupuestales más baja correspondió a la Comisión Federal de Competencia Económica con 688 millones de pesos, 0.8% más que un año antes, aunque cabe destacar que los recursos asignados para su operación crecieron, en contraste con la Comisión Nacional de los Derechos Humanos y el Instituto Federal de Telecomunicaciones, que registraron reducciones de 7.9% y 2.8%, respectivamente.

Los comicios a celebrarse este año hicieron crecer significativamente las necesidades de gasto del Instituto Nacional Electoral alcanzado los 32,767 millones de pesos, 55.8% más en términos reales que los registrados un años antes, misma situación en el Tribunal Electoral del Poder Judicial de la Federación cuyo gasto previsto fue por 3,623 millones de pesos, un aumento de 16.9% en términos reales, fueron únicos dos organismos que dispararon su gasto para este año.

En general, el gasto presupuestado para los organismos autónomos se cauterizó no solo por su austeridad, sino por su reducción, toda vez que al descontar el gasto del INE y del Tribunal Electoral, el presupuesto de los autónomos quedaría en 115,986 millones de pesos, 2.7% en términos reales por abajo de lo autorizado un año antes, variación que muestra la percepción oficial sobre este tipo de organismos.

El presupuesto de gasto 2024 para el Poder Legislativo, que incluye a la Cámara de Senadores, la de Diputados y a la Auditoría Superior de la Federación fue por 16,761 millones de pesos, representó el 11.6% del total de los autónomos y registró un incremento real de 0.8% respecto al año anterior, dicho porcentaje fue similar para los tres organismos que lo integran.

En forma agregada, la mayor partida presupuestal fue para el Poder Judicial, con 78,327 millones de pesos. 2.9% más en términos reales a lo autorizado un año antes. Al interior de este, la Suprema Corte de Justicia de la Nación recibió 5,787 millones de pesos, 1.2% real, menos que un año antes, mientras que, para el Consejo de la Judicatura Federal, la cifra presupuestada fue de 68,917 millones de pesos, 3.9% real, menos que un año antes. El Tribunal Electoral, por la razón que se comentó más arriba fue el único que recibió una ampliación significativa de recursos.

En general, el presupuesto para los organismos autónomos se cauterizó no solo por su austeridad, sino por su reducción, toda vez que al descontar el gasto del INE y del Tribunal Electoral, el presupuesto de los autónomos bajaría 2.7% a 115,986 mdp.

Continúa en siguiente hoja

Pesos y centavos

El presupuesto de los ramos autónomos en México representa menos de 2% del presupuesto federal

México | Presupuesto de egresos de ramos autónomos | MILES DE MILLONES DE PESOS DE 2024

	2023	2024	VAR. % REAL
TOTAL	143.39	152.38	6.3
PODER LEGISLATIVO	16.63	16.76	0.8
CÁMARA DE SENADORES	4.92	4.96	0.8
CÁMARA DE DIPUTADOS	8.92	8.98	0.8
ASF	2.80	2.82	0.8
PODER JUDICIAL	80.65	78.33	-2.9
SCJN	5.86	5.79	-1.2
CJF	71.69	68.92	-3.9
TEPJF	3.10	3.62	16.9
INE	21.03	32.77	55.8
CNDH	1.87	1.72	-7.9
COFECE	0.68	0.69	0.8
IFT	1.73	1.68	-2.8
INAI	1.09	1.10	0.8
FGR	19.71	19.33	-1.9

FUENTE: ELABORACIÓN PROPIA CON CIFRAS DEL LA SHCP

GRAFICO EE

TRIBUNAL ELECTORAL
DE LA CIUDAD DE MÉXICO

PRIMERAS PLANAS

MOMENTOS DE PRECAMPAÑA

@Claudiashein

Cientos de simpatizantes arribaron al cierre de precampaña de Sheinbaum en el Monumento a la Revolución.

A PUNTA DE PISTOLA

Traileros y automovilistas que circulan en la autopista México-Querétaro han padecido en estos días atracos a punta de pistola. **PÁG. 4**

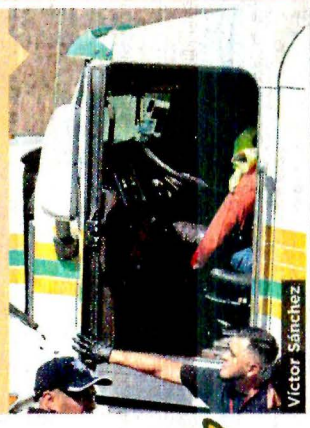

Víctor Sánchez

BRILLA SOFÍA EN CASA

Sofía Vergara vuelve a su natal Colombia para interpretar a una narcotraficante fundadora del Cártel de Medellín, en un drama que Netflix estrenará muy pronto. **GENTE**

VIERNES 19 / ENERO / 2024 CIUDAD DE MÉX 54 PÁGINAS, AÑO XXXI NÚMERO 10,971 $ 30.00

REFORMA
CORAZÓN DE MÉXICO

CIERRAN FILAS CON SHEINBAUM

ÉRIKA HERNÁNDEZ Y NATALIA VITELA

Gobernadores, Alcaldes del Valle de México, diputados, senadores, sindicatos federales y capitalinos, e incluso sus ex contendientes al interior de Morena, cerraron ayer filas con Claudia Sheinbaum, aspirante presidencial de la 4T.

Lo que tenía que ser un cierre de precampaña, se convirtió en una concentración masiva cercana a un cierre formal de campaña, donde incluso hubo propuestas de Gobierno.

Desde el mediodía, la movilización de simpatizantes fue notoria para llenar la explanada del Monumento a la Revolución.

Por primera vez desde que arrancó el proceso interno, Marcelo Ebrard reapareció y acompañó a la aspirante presidencial. También estuvieron Adán Augusto López y Ricardo Monreal.

"¡Ganamos la precampaña! La distancia entre nosotros y el segundo lugar es, en el peor de los escenarios, de 20 puntos de diferencia", arengó Sheinbaum.

La morenista enlistó 17 propuestas de gobierno en materia de seguridad, educación, salud y combate a la pobreza, todas con el sello de la continuidad de la Administración que ha encabezado el Presidente Andrés Manuel López Obrador.

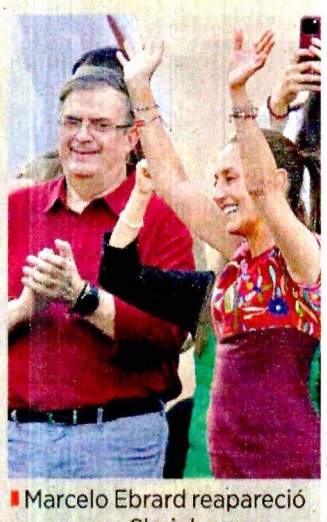

Alfredo Moreno

Marcelo Ebrard reapareció en apoyo a Sheinbaum.

Óscar Mireles

CRITICA 'ABRAZOS' A DELINCUENTES

MAYOLO LÓPEZ / ENVIADO

ACÁMBARO.- Desde Guanajuato, el bastión panista azotado por la violencia, la aspirante presidencial de Oposición, Xóchitl Gálvez (PAN-PRI-PRD) dijo que al llegar a la Presidencia enfrentará al crimen organizado y no echará culpas a ex Presidentes ni al neoliberalismo ni a la 4T.

"El Presidente decidió darle abrazos a los delincuentes y balazos a los ciudadanos. El actual Presidente no quiso enfrentar a la delincuencia, por eso Guanajuato está sufriendo, pero eso se va a acabar, porque yo sí voy a enfrentar a la delincuencia", manifestó Gálvez, acompañada por líderes del PAN.

La plaza pública donde encabezó su concentración fue vigilada por soldados y elementos de la Guardia Nacional, a bordo de vehículos descubiertos.

Alertó a sus simpatizantes para dar una "pelea histórica" en las elecciones presidenciales pues, dijo, enfrentará una elección de Estado.

Retoma a Samuel

El emecista Jorge Álvarez Máynez cerró ayer en Monterrey su precampaña de 8 días asumiendo el discurso del Gobernador Samuel García contra la "vieja política" y enfocando sus principales críticas al PAN y el PRI.

Velia de la Cruz

'Obligan' a 3 debates ...y en el aire sanciones

ÉRIKA HERNÁNDEZ

La Comisión Temporal de Debates de INE acordó ayer que los candidatos a la Presidencia están "obligados" a asistir a los tres debates rumbo a la elección del 2 de junio.

Sin embargo, la consejera presidenta del organismo electoral, Guadalupe Taddei, descartó sanciones a las y los candidatos presidenciales que no se presenten.

"Se podría iniciar algún procedimiento de revisión de actuación, una responsabilidad de actuación, pero no está establecida ninguna sanción en la ley por no asistir a un debate", puntualizó.

El lunes pasado, el consejero electoral Martín Faz había dicho que era obligatorio asistir o podrían ser sancionados con una amonestación o una multa de 5 mil días de salario mínimo.

Apunta a órganos que garantizan derechos

Busca AMLO fin de contrapesos

Advierte Oposición golpe de Estado contra autónomos con esta iniciativa

ANTONIO BARANDA, CLAUDIA GUERRERO Y CLAUDIA SALAZAR

A pesar de que garantizan contrapesos ciudadanos, el Presidente Andrés Manuel López Obrador está decidido a eliminar a los órganos autónomos.

El Mandatario dijo ayer que presentará una iniciativa para desaparecerlos, aunque no enumeró cuáles pero sí definió las funciones de los organismos.

Legisladores de Oposición, especialistas e integrantes de esas instituciones aseguran que los defenderán ante esta nueva ofensiva presidencial, porque contribuyen al acceso a la información pública, a la competitividad y a la regulación de actividades económicas, entre otros puntos.

Con su iniciativa, que forma parte del paquete de reformas constitucionales que presentará el próximo 5 de febrero, López Obrador desaparecería órganos como el INAI, la CRE, el Ifetel, la CNDH, la Comisión Nacional de Hidrocarburos y la Cofece.

Aunque argumentó un tema de "ahorro", AMLO cuestionó las funciones de los organismos que pretende desaparecer.

"¿Se meten con los monopolios del cemento? No. ¿Se meten con los monopolios de las comunicaciones? No. ¿Se meten con el monopolio de los bancos? No", dijo.

"Ahí no hay agentes, como ellos le llaman, preponderantes, nada más es Mexicana, que apenas está emprendiendo el vuelo y ya quieren pararla; o la Comisión Federal, que estamos rescatándola; o Pemex.

"Pero no nos vamos a dejar", señaló. "Lo del Instituto de la Comunicación (Ifetel), ¿quién resolvía eso antes? La Secretaría de Comunicaciones y Transportes".

Y focalizó en los órganos de vigilancia de la política energética.

UN GOLPE A LOS CIUDADANOS

Éstos son los órganos autónomos que están en la mira del Presidente y cuya desaparición tendría un grave impacto:

ÓRGANO	EFECTOS
Instituto Nacional de Acceso a la Información (INAI)	El derecho a la información para los ciudadanos y la rendición de cuentas se verían negados
Comisión Federal de Competencia (Cofece)	Pérdida de competitividad y protección contra prácticas monopólicas
Comisión Reguladora de Energía (CRE)	Piso disparejo en la operación y distribución de energía
Comisión Nacional de Derechos Humanos (CNDH)	Impunidad en abusos del poder público
Instituto Federal de Telecomunicaciones (Ifetel)	Abusos en prácticas y cobros en telecomunicaciones
Agencia Nacional de Seguridad Industrial y de Protección al Medio Ambiente	Desprotección de personas y medio ambiente por efectos del sector hidrocarburos
Comisión Nacional de Hidrocarburos (CNH)	Pérdidas por descontrol en la exploración y extracción de hidrocarburos

LA PROPUESTA

"Todos los organismos que crearon del sector energético, como seis, si no es que más, que antes pertenecían a la Secretaría de Energía o a Pemex o a la CFE, y crearon todos estos organismos.

"Imagínense lo que nos vamos a ahorrar porque no vamos a seguir manteniendo esos organismos facciosos, onerosos, antipopulares", insistió.

El INAI tiene como misión garantizar transparencia y que cualquier autoridad en el ámbito federal, partidos, fideicomisos, fondos públicos y sindicatos entreguen información pública que soliciten los ciudadanos.

La CRE, a su vez, tiene como fin actuar como regulador en materia energética; el Ifetel, regula los sectores de telecomunicaciones y radiodifusión, y la Cofece tiene la misión de vigilar, promover y garantizar la competencia.

"La desaparición de autónomos para nada sirve", alertó el priista Rubén Moreira.

"Si se quieren utilizar recursos en pago de pensiones es muy poco el dinero", dijo, "a no ser que sea un golpe de Estado constitucional, lo que se esté planteando".

En su propósito de desaparecer los contrapesos y con el argumento del "ahorro", AMLO propuso el miércoles, por ejemplo, fondear con los recursos del INAI la reforma al sistema de pensiones que enviará al Congreso.

El presidente de la Comisión de Puntos Constitucionales, el morenista Juan Ramiro Robledo, reconoció que hay dudas sobre qué órganos autónomos propondrá el Ejecutivo desaparecer.

SIN COMPARACIÓN

Costo de operación de autónomos contra otros gastos públicos: (En millones de pesos)

COSTO DE AUTÓNOMOS EN 2024:

$5,857

Y DE OTRAS PARTIDAS:

Asignación a partidos
$10,510

Cancelar el NAIM
$113,327

Construir el AIFA*
$88,107

*Cifra oficial. Hay estimaciones que ubican en $116 mil millones el costo

Fuentes: PEF 2024, DOF, ASF

Bloquean difundir detalles de las alertas eléctricas

REFORMA / STAFF

La Consejería Jurídica del Ejecutivo consiguió que la Corte frenara una orden para transparentar el detalle de las fallas, alertas o emergencias del Sistema Eléctrico Nacional (SEN).

El 29 de noviembre, el INAI ordenó al Centro Nacional de Control de Energía (Cenace) dar versiones detalladas de sus informes sobre estados operativos hasta agosto de 2023.

Alegando riesgos para la seguridad nacional, la Consejería pidió anular el fallo.

Obligada por la Ley General de Transparencia, Norma Piña, presidenta de la Corte, suspendió la orden del INAI mientras se resuelve el caso, lo que puede tomar más de un año si el expediente se discute en el Pleno.

El solicitante de la información expuso, en su momento, que lo que estaba publicando el Cenace no tiene información que permita a los usuarios del SEN aplicar los criterios de confiabilidad de acuerdo con los estados operativos que se presenten.

El Cenace respondió clasificando los datos detallados como información reservada; pero el INAI resolvió que sí tenía que publicar los detalles.

Lo que Cenace tendría que publicar...

- Fecha de publicación en el Sistema de Mercado
- Sistema Interconectado
- Gerencia en la que se declaró el Estado Operativo
- Zona involucrada
- Estado Operativo (alerta, emergencia, etc)
- Causas asociadas
- Hora de inicio y cierre

...Y lo que publica

- Sistema Interconectado
- Estado Operativo
- Fecha y hora de inicio y cierre del evento

610972000016

Víctor Sánchez

MATAN A 2 MUJERES Y LAS DEJAN EN REFRI

ANDREA AHEDO

Doña Salud, de 95 años de edad, y su hija Aurora, de 63, fueron asesinadas en su casa de la Colonia Marina Nacional, en Tlalnepantla y las dejaron dentro de un refrigerador.

Una de sus hijas acudió a buscarlas, y aunque viven en el mismo predio, no las había visto desde el lunes, y lo reportó a la Policía.

Los agentes acudieron al domicilio e inspeccionaron cada uno de los cuartos.

En una de las recámaras del segundo piso vieron un refrigerador blanco de tamaño industrial, lo abrieron y hallaron a las dos mujeres muertas.

Los parientes revisaron las grabaciones de las cámaras del patio. Así pudieron identificar a la última persona que estuvo con ellas: Jesús Efrén, hijo y nieto de las mujeres.

Además, un testigo dijo que había visto a Efrén arrastrando el refrigerador.

CIERRES DE PRECAMPAÑA

LA SUCESIÓN 2024

DIEGO SIMÓN SÁNCHEZ. EL UNIVERSAL

CLAUDIA SHEINBAUM: Afirma que en elección va por carro completo | NACIÓN | A6

FERNANDA ROJAS. EL UNIVERSAL

XÓCHITL GÁLVEZ: "Cierro al alza y sin acarreos"; llama a defender al Inai | NACIÓN | A7

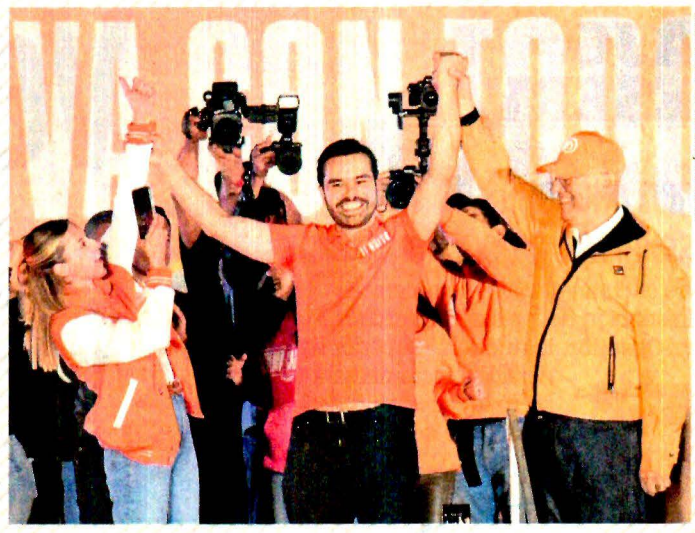
EMILIO VÁSQUEZ. EL UNIVERSAL

JORGE ÁLVAREZ MÁYNEZ: "Aplicaré lo mejor del modelo del 'nuevo' Nuevo León" | NACIÓN | A6

EL UNIVERSAL

EL GRAN DIARIO DE MÉXICO

www.eluniversal.com.mx ...rsalOnline @El_Universal_Mx $20

Viernes 19 de enero de 2024

Familias desplazadas huyen en Jalisco del *CJNG* y se arman

Habitantes de Santa María del Oro, limítrofe con Michoacán, tuvieron que dejar atrás sus casas para salvarse de los continuos ataques del cártel

CARLOS ARRIETA. EL UNIVERSAL

Un habitante de Santa María del Oro mira a la distancia sus tierras, de las cuales fue desplazado a causa de los ataques del *Cártel Jalisco Nueva Generación*, que también les ha robado el ganado. "Ya no hay nada. Aquí está muerto esto", dijo.

CARLOS ARRIETA Corresponsal
—estados@eluniversal.com.mx

Santa María del Oro, Jal.— Habitantes de la tenencia de Zipoco y otras localidades del municipio de Santa María del Oro, en Jalisco, fueron obligados a abandonar sus hogares, sus tierras y sus animales ante el avance del *Cártel Jalisco Nueva Generación* (*CJNG*) en la zona.

Autoridades comunales estiman que cerca de 180 familias se desplazaron en los últimos días a localidades vecinas.

Los pobladores denuncian la falta de apoyo y protección por parte de fuerzas de seguridad estatales y federales.

Ante la indefensión en la que se encuentran, algunos se están armando con rifles de caza o venden lo poco que les queda para comprar algo con qué defenderse, por si los criminales continúan su avance.

"Ya no hay nada. Aquí está muerto esto y las vacas que se nos quedaron por ahí se las están llevando ellos (los delincuentes). No tenemos ni una gallina en los ranchos", dice Santos con su rifle al hombro, mientras ve a lo lejos lo que era su propiedad.

Se desplazan también en Chiapas

En esta semana, decenas de hombres y mujeres de varias comunidades de los municipios de Socoltenango, La Concordia y Chicomuselo, en las márgenes de la presa La Angostura, dejaron sus hogares ante la violencia generada por los enfrentamientos entre el *CJNG* y el *Cártel de Sinaloa*.

| ESTADOS | A16

180
FAMILIAS
al menos fueron desplazadas por la violencia en esta zona de Jalisco, que hace frontera con Michoacán.

Apuestan por generar más electricidad con carbón

EVERARDO MARTÍNEZ
—cartera@eluniversal.com.mx

El gobierno iniciará estudios para identificar las zonas del territorio nacional con reservas de carbón, a fin de que esa fuente mineral represente 6% de la generación total de la Comisión Federal de Electricidad (CFE), que hasta noviembre pasado era de 3.3%.

Un documento de la Secretaría de Economía, en poder de EL UNIVERSAL, plantea la realización de esos trabajos a través del Servicio Geológico Mexicano, entre los cuales se incluye un inventario de minas activas en la región carbonífera que se extiende en Coahuila, Nuevo León y Tamaulipas.

Al respecto, Carlos Flores, especialista del sector eléctrico, dijo que si el gobierno está buscando maneras de propiciar una mayor generación con carbón, que es contaminante, confirma "que el país va en la dirección equivocada".

| CARTERA | A22

UD

ARCHIVO EL UNIVERSAL

CHICHARITO SERÁ GRAN NEGOCIO

Especialista en patrocinios deportivos dice a este diario que su fichaje dará enormes ingresos al Guadalajara. | B1 |

ESPECTÁCULOS

ESPECIAL

Nuevo *streaming* de cine mexicano

Videomart se presenta en el festival de Sundance como una nueva alternativa para ver producciones nacionales. | A25 |

MUNDO

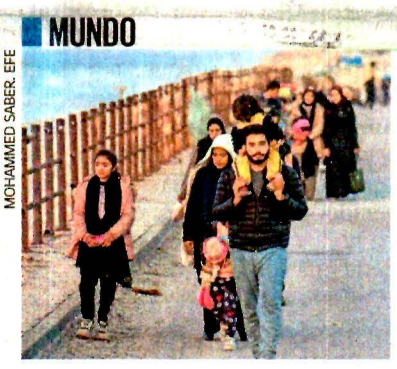
MOHAMMED SABER. EFE

Denuncia en corte confronta a México con Israel

| A19 |

IRENE TELLO ARISTA

"Presumir una reducción de homicidios dolosos y aducir este cambio a una política de seguridad que trajo un alza en la violencia homicida es una gran contradicción"

|A20|

Identifican riesgos en Conahcyt con becas

Podrían derivar en actos de discriminación hacia los estudiantes que aspiren a los apoyos

PEDRO VILLA Y CAÑA Y LUIS CARLOS RODRÍGUEZ
—nacion@eluniversal.com.mx

El Conahcyt identificó riesgos éticos en los que podrían incurrir sus colaboradores, como discriminar a aspirantes de becas por género, edad, raza, religión, estado civil, preferencia sexual o inclinación política.

En el Congreso, opositores anunciaron que buscarán la comparecencia de la directora María Elena Álvarez-Buylla para que explique la reducción de becas en el extranjero y el favoritismo a Cuba.

14
RIESGOS
enlista el Conahcyt que podrían derivar en conductas antiéticas.

| NACIÓN | A4

OPINIÓN

NACIÓN
A5 Eunice Rendón
A9 Marcela Gómez Zalce
A10 Mario Maldonado
A21 Everardo Moreno Cruz
ESPECTÁCULOS
A26 José Xavier Návar

$17.60 DÓLAR AL MENUDEO

Año 107, Número 38,769 CDMX 48 págs.

9 771870 156067 38769

La Jornada

DIRECTORA GENERAL: CARMEN LIRA SAADE
DIRECTOR FUNDADOR: CARLOS PAYÁN VELVER

VIERNES 19 DE ENERO DE 2024 // CIUDAD DE MÉXICO // AÑO 40 // NÚMERO 14190 // Precio 10 pesos

Ante miles, Claudia Sheinbaum cierra su precampaña

▲ El Monumento a la Revolución fue el escenario del cierre de precampaña de Claudia Sheinbaum Pardo, precandidata de la coalición de Morena, Partido del Trabajo y Verde Ecologista. La ex jefa de Gobierno capitalino expresó: "¡Ganamos esta fase! La ventaja entre nosotros y el segundo lugar, en el peor de los escenarios, es de 20 puntos". Fotos Víctor Camacho y Marco Peláez

- En acto de unidad, la arropan ex aspirantes, incluido Marcelo Ebrard
- "La 4T, única opción para el desarrollo con bienestar del pueblo", manifiesta
- "Conservadores defienden una falsa libertad; son el pasado, nosotros la esperanza"

NÉSTOR JIMÉNEZ, GEORGINA SALDIERNA Y ARTURO CANO / P 4 Y 5

Israel lamenta esa postura; argumenta su "autodefensa"

Demandan México y Chile investigar genocidio en Gaza

- Piden a la Corte de La Haya que intervenga ante los ataques a civiles
- Debe imperar la justicia sobre posibles crímenes de guerra: SRE
- Confía en que se abran espacios para un alto el fuego inmediato
- "La creación de dos Estados allanaría la vía a una paz duradera"

ARTURO SÁNCHEZ JIMÉNEZ / P 8

Notable baja en la percepción de inseguridad en el país: Inegi

- Registró 59.1% al cierre del pasado diciembre; alcanzaba 73.7% en 2018
- Los resultados "son muy buenos": el Ejecutivo; reducción mayor en CDMX

C. ZEPEDA, E. OLIVARES, A. URRUTIA, A. CRUZ Y R. GONZÁLEZ / P 13 Y 27

La reunión bilateral sobre migración, clave para EU

- Está impregnada por la lucha electoral y los apoyos para la guerra
- La delegación mexicana la encabezan Bárcena y Rosa Icela Rodríguez

J. CASON Y D. BROOKS / P 10

AMLO va por eliminar todos los organismos autónomos

- "Fueron creados para proteger a particulares y afectar el interés público"

E. OLIVARES Y A. URRUTIA / P 3

MILENIO

DIARIO®
NACIONAL
Periodismo con carácter

VIERNES 19 DE ENERO DE 2024
$15.00 -AÑO 25 - NÚMERO 8599
www.milenio.com

Alfredo Campos Villeda
"Acarreo, besamanos, cargada... la política se quedó en el siglo XX" - P. 2

Susana Moscatel
"Madonna y el arte de incordiar a sus fans por impuntual" - P. 26

Enrique Serna
"Carlos Olmos, seductor de la cultura popular y las bellas letras" - P. 25

Medio Oriente. Preocupa a ambas naciones "escalada de violencia contra objetivos civiles", mientras que el Estado judío lamenta esa posición y alega "legítimo derecho a la autodefensa" **ÁNGEL HERNÁNDEZ,** CDMX, **PAGS. 12 Y 13**

México y Chile van a La Haya por crímenes en Gaza e Israel explota

CIERRES DE PRECAMPAÑA

ARACELI LÓPEZ

ESPECIAL

ESPECIAL

PERFILAN ASPIRANTES SUS PROYECTOS DE PAÍS

META 2024

- **Sheinbaum.** "Estoy lista para encabezar una Presidencia humanista y austera"; Ebrard cede y aparece en mitin
- **Gálvez.** "No culparé a AMLO o a la 4T... tampoco habrá continuidad a las crisis de inseguridad, salud y educación"
- **Álvarez Máynez.** "La generación *fosfo-fosfo* repudia el regreso a la era de gobernantes que se cansaron de fallar"

JOSÉ A. BELMONT, ISRAEL NAVARRO Y KEVIN RECIO / CDMX, ACÁMBARO Y MONTERREY - PAGS. 4 A 7

EMPRESA SOCIALMENTE RESPONSABLE®
ESR

Hampa. Caen *La Kena*, operador del Golfo, y el ex alcalde de Toluca

YO AMO ACAPULCO

Enlaces al puerto quedarán al 100% en semanas: SICT

ROBERTO VALADEZ, CIUDAD DE MÉXICO

El secretario Jorge Nuño aseguró a MILENIO que están por concluir los trabajos en aeropuerto y autopistas. PAG. 16

Paulina Dávila: más allá de la visión de una historia

Inteligencia artesanal

Una ex modelo rusa rescata a niños ucranianos

Oksana cruza el río Dnipro en una lancha rosa hasta llegar a Jersón para ayudar a víctimas

JAVIER ESPINOSA/EL MUNDO - PAGS. 22 Y 23

TROLEBUSES CORREN RIESGO

El peso de las unidades, de hasta 30 toneladas, hunde los carriles confinados, por lo que las suspensiones se dañan al circular sobre ellos. **Comunidad / 18**

VIERNES
19 DE ENERO DE 2024
AÑO CVII
TOMO I,
NO. 38,852
CIUDAD DE MÉXICO
48 PÁGINAS
$20.00

EXCELSIOR

EL PERIÓDICO DE LA VIDA NACIONAL

ARRANCA UN PERIODO SIN PROSELITISMO

Terminan precampañas; vienen 42 días de veda

Foto: Especial

Tengan la certeza que voy a estar a la altura de las circunstancias, que no los voy a defraudar. Estamos dando un ejemplo al mundo y lo vamos a seguir haciendo."

CLAUDIA SHEINBAUM PRECANDIDATA DE MORENA

Foto: Cuartoscuro

Yo sí voy a enfrentar a la delincuencia. Tengan la certeza de que tengo las agallas para que ustedes vivan en paz."

XÓCHITL GÁLVEZ
PRECANDIDATA OPOSITORA

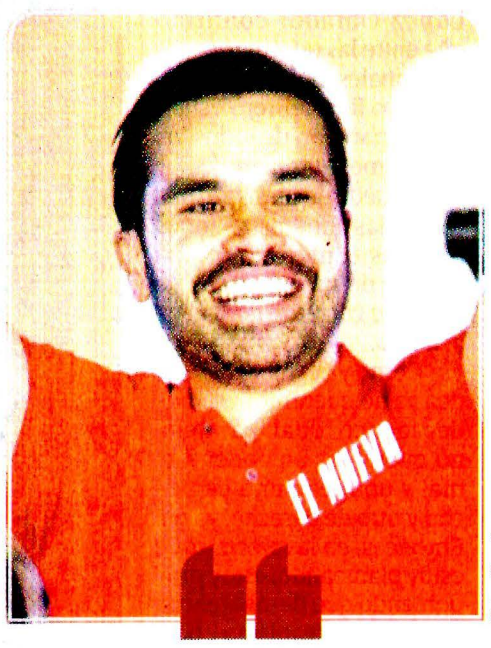

Foto: Cuartoscuro

No conocen a la generación que no se va a conformar con el México de hoy, a la generación que por ningún motivo va a aceptar que regresemos al México del pasado."

JORGE ÁLVAREZ MÁYNEZ PRECANDIDATO DE MC

DESDE HOY Y HASTA el 29 de febrero, los aspirantes a la Presidencia no podrán aparecer en spots ni participar en debates o mesas; la propaganda de los partidos deberá ser sólo informativa

POR AURORA ZEPEDA

A partir de hoy y hasta el 29 de febrero, los precandidatos a la Presidencia no podrán aparecer en spots de radio y televisión, debates y mesas para confrontar ideas.

Además, durante este periodo, llamado de intercampaña, toda la propaganda de los partidos deberá ser general y sólo con carácter informativo.

"Los precandidatos no pueden tener actividades hacia afuera, publicitarias, propagandísticas relacionadas con su aspiración. Pueden mantener reuniones internas como parte de la dinámica del partido, pero no hacer llamados al voto por ellos, hacia afuera. En el caso de los partidos, en el uso de sus tiempos de radio y televisión deben utilizarlos solamente para campaña institucional", detalló a **Excélsior** Uuc-Kib Espadas, consejero del INE.

Durante esta etapa del proceso electoral, los partidos deben definir candidaturas, ya que la legislación establece que las semanas previas fueron para competencia entre precandidatos.

Los tres aspirantes presidenciales cerraron ayer sus precampañas. Claudia Sheinbaum encabezó un acto masivo en la Ciudad de México; Xóchitl Gálvez estuvo en Acámbaro, Guanajuato, y Jorge Álvarez Máynez cerró en Monterrey, Nuevo León.

Ayer, consejeros del INE y representantes de los partidos acordaron que la asistencia a los tres debates será obligatoria para todos los candidatos.

PRIMERA | PÁGINAS 4 Y 6

2024 DESTINO

LAS REGLAS

- Los candidatos no pueden hacer llamados al voto.
- La propaganda de los partidos debe ser institucional.
- No acatar estas medidas implicaría sanciones.

GLOBAL

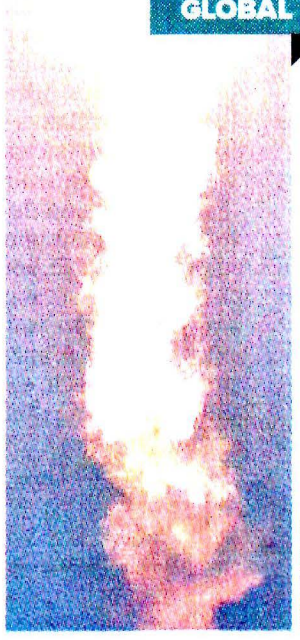

Foto: Reuters

OTRO LOGRO DE SPACEX

La empresa de Elon Musk envió a cuatro astronautas a una misión en la Estación Espacial Internacional, donde realizarán experimentos bajo microgravedad. / 21

ADEUDO CON EL AICM

Juez ordena auditar al Sitio 300

POR MIRIAM PAREDES

Un juez de Distrito ordenó revisar la contabilidad y estados financieros del Sitio 300, asociación de taxistas que adeuda 60 millones de pesos al Aeropuerto Internacional de la Ciudad de México por rentas, mantenimiento y luz, entre otros conceptos.

En noviembre del año pasado, la administración del AICM cerró dos puntos de venta que el Sitio 300 operaba en las puertas 7 y 8 de la Terminal 1. Los taxistas, argumentó, no tenían identificaciones ni permisos vigentes.

DINERO | PÁGINA 3

PRIMERA

Uruapan está bajo fuego del crimen

Nueve de cada diez pobladores tienen miedo de vivir en el municipio michoacano, en el que ayer fueron incendiados tres lotes de autos. / 14

EXPRESIONES

SEMILLA DE REBELIÓN

El Museo del Estaquillo exhibe 500 obras gráficas consideradas precursoras de la Revolución. / 22

Foto: Mateo Reyes

ADRENALINA

NO ESTÁN TAN VERDES

Con una edad promedio de 25.58 años, los jugadores de Green Bay se abren paso en los playoffs de la NFL. / 3

FUNCIÓN

Sophie Ellis-Bextor

REINA DEL BAILE

La cantautora británica cuenta a **Excélsior** cómo aborda el regreso de *Murder on the Dancefloor*, éxito de 2001 que revivió con la cinta *Saltburn* y ahora es la nueva obsesión de la Generación Z.

Más en...

COREOGRAFÍA
El video del tema, en YouTube.

Foto: Cortesía Universal Music

PASAN INSTALACIONES AL IMSS-BIENESTAR

Gobernadores de Morena ceden sistema de salud

POR ISABEL GONZÁLEZ

Un total de 23 estados gobernados por morenistas acordaron con el presidente López Obrador que el IMSS-Bienestar entre en funciones en sus entidades federativas.

El encuentro se realizó en el Salón Tesorería de Palacio Nacional con la participación de mandatarios, los titulares del IMSS y del ISSSTE, así como los secretarios estatales de Salud donde está en marcha la federalización de los servicios de salud.

De acuerdo con el gobernador de Sinaloa, Rubén Rocha Moya, el convenio implicar devolver instalaciones estatales de salud a la administración federal.

"Firmamos los convenios de IMSS-Bienestar. Habíamos firmado antes algunos y hoy tuvo que ver con la regresión de instalaciones que se tenían de la Federación en los estados", detalló luego del encuentro.

Por separado, Zoé Robledo, director del IMSS, detalló que en los 23 estados el IMSS- Bienestar significa una red de atención médica de 714 hospitales y 13 mil 968 centros de salud, en la que se atiende a 53.2 millones de mexicanos, 80% de quienes no tenían seguridad social.

PRIMERA | PÁGINA 14

EXCELSIOR

Jorge Camargo Zurita 10
José Elías Romero Apis 11
Yuriria Sierra 12

EL FINANCIERO®

AÑO XLIII · Nº. 11540 · CIUDAD DE MÉXICO · VIERNES 19 DE ENERO DE 2024 · $10 M.N. · elfinanciero.com.mx

EN ALIANZA CON ECONOMÍA, MERCADOS Y NEGOCIOS Bloomberg

Va AMLO contra los organismos autónomos; quiere su eliminación

'Facciosos'. Propondrá desaparecerlos mediante una reforma constitucional

El gobierno federal revisa con lupa los organismos autónomos, tanto los de competencia económica como los reguladores energéticos, que propondrá desaparecer mediante una reforma constitucional, reiteró el presidente López Obrador.

"Estamos revisando con lupa lo que hacen estos organismos, al grado que voy a proponer en el paquete de iniciativas de reforma que desaparezcan todos estos organismos que crearon para proteger a particulares y afectar el interés público".

Expertos consultados criticaron la intención de AMLO y coincidieron en que los organismos constitucionales autónomos son necesarios, porque tutelan de forma técnica y especializada derechos fundamentales de los mexicanos. *—D. Benítez / L. Hernández / H. Usla* / PÁGS. 4 Y 32

ELECCIONES 2024

NICOLÁS TAVIRA

CIERRAN FILAS CON SHEINBAUM

Pide hacer realidad la primera mujer presidenta de México

'NO LOS VOY A DEFRAUDAR'. Arropada por miles de personas en la Plaza de la República, Claudia Sheinbaum reclamó como suya la defensa de la democracia, la libertad, la dignidad humana y los derechos humanos. / PÁG. 35

CUARTOSCURO

XÓCHITL GÁLVEZ
'DEBE AMLO INVESTIGAR NEGOCIOS QUE INVOLUCRAN A SUS HIJOS ANTE PRESUNTOS CASOS DE CORRUPCIÓN'. PÁG. 34

JORGE ÁLVAREZ MÁYNEZ
OFRECE ARRANCAR EL PAÍS DE LAS MANOS DE DELINCUENTES Y REPLICAR MODELO DE SEGURIDAD DE NL. PÁG. 35

175 *SPOTS* EN RADIO Y TV
GENERARON PARTIDOS POLÍTICOS CENTENAR DE PROMOCIONALES DURANTE PRECAMPAÑAS. PÁG. 33

PUBLICIDAD ELECTORAL
CONVIERTEN PRESIDENCIABLES LAS REDES SOCIALES EN CAMPO DE BATALLA POLÍTICO SIN RESTRICCIONES. PÁG. 16

3 DEBATES OBLIGATORIOS
NO HABRÁ SANCIÓN PARA LOS ASPIRANTES A LA PRESIDENCIA SI NO ASISTEN: CONSEJO GENERAL DEL INE. PÁG. 33

BUSCARÁ NO COMPROMETER AL PRÓXIMO GOBIERNO

DESCARTA EL PRESIDENTE CARGA FISCAL EXTRA POR PENSIONES AL 100%. PÁG. 32

CUARTO TRIMESTRE DE 2023 | PÁG. 38

SIGUE A LA BAJA PERCEPCIÓN DE INSEGURIDAD

Aunque la percepción de los mexicanos sobre la inseguridad está en niveles mínimos, las mujeres siguen declarando sentirse más inseguras en su ciudad.

Ciudades más representativas

■ Porcentaje de población adulta / Diciembre de 2023

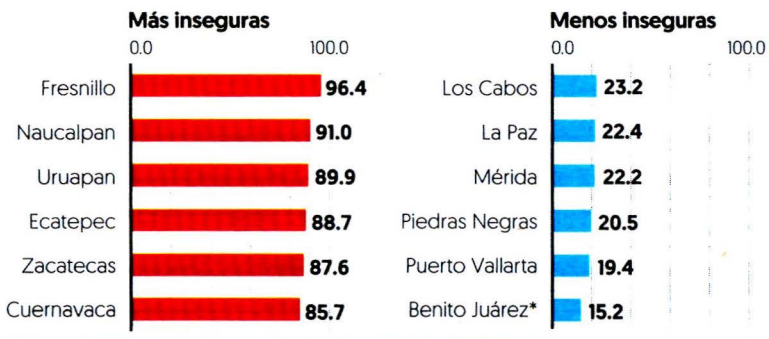

Fuente: ENSU del INEGI. *Alcaldía en CDMX

GUTIÉRREZ ORTIZ MENA

PJF no está para 'dar gusto a las mayorías o al poder en turno'. PÁG. 38

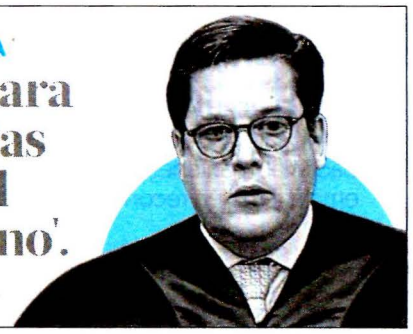

ESCRIBEN

René Delgado
SOBREAVISO / 25

Leopoldo Gómez
DESDE EL OTRO LADO / 28

Alejandra Marcos
LOS VAIVENES DEL PESO / 6

DESTACA SHCP REGRESO AL EUROMERCADO DESPUÉS DE 3 AÑOS

Emite México bono sostenible de 2 mil mde vinculado a ODS. PÁG. 7

EL ECONOMISTA

eleconomista.mx

VIERNES 19 de enero del 2024 | Año XXXV • N° 8962 | Fundado en 1988 | $15

Bitcoin pierde 11% en su primera semana con operación de ETFs

• El impulso esperado para la criptomoneda con la aprobación de los ETFs no se concretó: "tal vez hubo mucha demanda previa".

● PÁG. 14

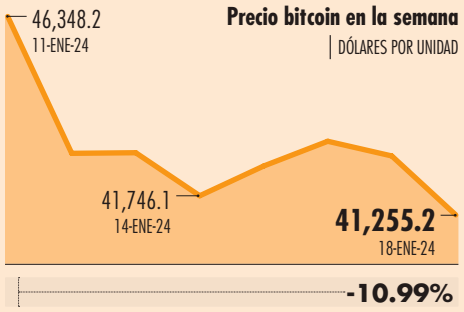

FUENTE: INVESTING

MITOFSKY | EL ECONOMISTA

#AMLOTrackingpoll
Tendencia a la baja

La popularidad vuelve a disminuir y alcanza su nivel más bajo en más de dos años y medio. ● PÁG. 46

En Primer Plano

La iniciativa será presentada el 5 de febrero, confirma

AMLO revira a Cofece; presentará plan para eliminar autónomos

● El gobierno revisa con lupa actividad de órganos autónomos, dijo el presidente, ante condicionamiento a venta de plantas de Iberdrola al gobierno federal.

● El sector privado advierte que la desaparición de esos organismos es violatoria del T-MEC; propone explorar alternativas para fortalecerlos.

A. Rojas, L. González y J. L. Caballero
● PÁG. 4-5

Aspirantes cierran sus precampañas

Los abanderados de las alianzas Morena-PT-PVEM, Claudia Sheinbaum; PAN-PRI-PRD, Xóchitl Gálvez, y MC, Jorge Álvarez Maynez concluyeron la fase de precampaña presidencial con actos multitudinarios. ● PÁG. 38-39

CLAUDIA SHEINBAUM PARDO, CIUDAD DE MÉXICO

"Llegamos a este momento unidos, fuertes y victoriosos. El valor de la unidad de nuestro movimiento es innegable; vean a la derecha en una división interna por incumplir pactos sin escrúpulos".

XÓCHITL GÁLVEZ RUIZ, ACÁMBARO, GUANAJUATO

"El actual presidente decidió darle abrazos a los delincuentes y balazos a los ciudadanos. No quiso enfrentar a la delincuencia. Yo sí lo voy a hacer y no le voy a echar la culpa a Calderón ni a este gobierno".

JORGE ÁLVAREZ MAYNEZ, MONTERREY, NUEVO LEÓN

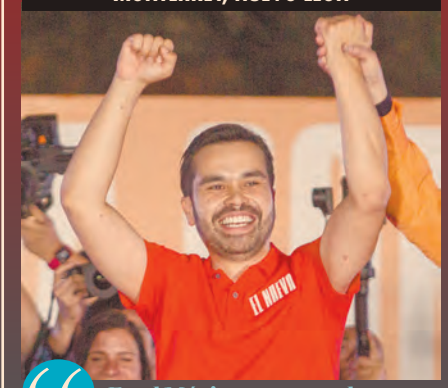

"En el México nuevo no habrá derecho de piso; tampoco se aceptará ni se normalizará que haya mujeres desaparecidas. Basta de que la gente tenga miedo y de que viva sin saber qué va a pasar con su vida".

FUENTE: EL ECONOMISTA

FOTOS: HUGO SALAZAR Y CUARTOSCURO

Opinión

PS

Donde ser banquero es rentable

Howard Davies
● PÁG. 29

Es la seguridad, estúpido

La gran depresión
Enrique Campos Suárez
● PÁG. 9

AMLO y la intercampaña

Signos vitales
Alberto Aguirre
● PÁG. 40

Finanzas y Dinero

SHCP regresa al mercado de euros con bono sostenible

• Representa 75% de los bonos en circulación de esa divisa.

● PÁG. 7

2,000 MILLONES

de euros con vencimiento en el 2032 y un bono de 4.49% fue la colocación de Hacienda.

Finanzas y Dinero

"Reforma de pensiones debe incluir todos los regímenes"

• Los sistemas regresivos absorben cada vez más recursos.

● PÁG. 6

"El ángulo fiscal del sistema de pensiones debe ser revisado integralmente, incluso sin la necesidad de que se avecine una reforma".

Carlos Noriega,
EX JEFE U. DE PENSIONES SHCP.

59.1 POR CIENTO

de los ciudadanos consideran inseguro vivir en su ciudad, revela la encuesta de seguridad pública.

● PÁG. 41

7 509661 885870

HOY ESCRIBEN

JAVIER SOLÓRZANO
El Gobierno en su espejo **pág. 2**

PEDRO SÁNCHEZ
MC y el Frente: un camino empinado y con obstáculos **pág. 10**

VALE VILLA
Somos los que somos **pág. 27**

Vías construidas equivalen a distancia entre Chetumal y Alaska

REPORTA titular de la SICT, Jorge Nuño, avance de 86% en 551 obras carreteras iniciadas en este Gobierno; inversión es de 226 mil 326 mdp. **pág. 13**

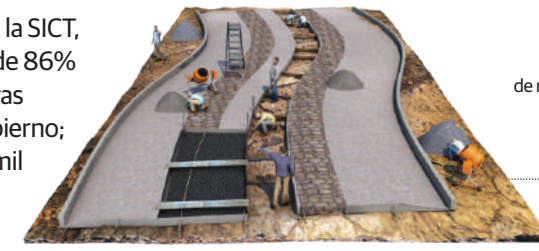

AVANCE DEL PLAN 2019-2024

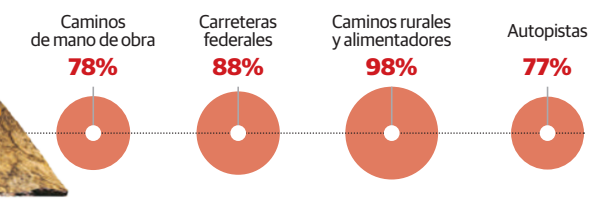

La Razón DE MÉXICO

WWW.RAZON.COM.MX | VIERNES 19 DE ENERO DE 2024 • NUEVA ÉPOCA • AÑO 15 • NÚMERO 4547 | PRECIO $10.00

"GANAMOS LA PRECAMPAÑA", CELEBRA SHEINBAUM EN CIERRE MASIVO

REÚNE la morenista a miles en el Monumento a la Revolución; destaca distancia de 20 puntos con el segundo lugar; subraya unidad: la arropan todas las corcholatas, incluido Marcelo Ebrard. **pág. 6**

"VA A HABER CONTRAPESO"

SEÑALA Xóchitl en Acámbaro que la alianza no permitirá un retroceso; saca la cara por el Inai. **pág. 8**

APUESTA MÁYNEZ A REMONTAR

DICE emecista que le va a dar la vuelta a la contienda; "delincuentes van a sentir el infierno en vida". **pág. 9**

Fotos|Cuartoscuro y Especial

EN LA MIRA, COFECE, IFT, CRE, INAI, CNH...

AMLO afirma que va por todos los autónomos: "se revisan con lupa"

S. RAMÍREZ, Y. BONILLA Y M. JUÁREZ

Asegura Presidente que buscará que desaparezcan organismos neoliberales; insiste que se crearon para proteger a particulares; "ni nos vamos a dejar ni nos vamos a rajar"

5 **De febrero** enviará el Presidente reformas al PJ, Electoral, de pensiones...

En PAN, PRI y PRD señalan que defenderán a instituciones; se busca desviar discurso, dicen; "es manzana envenenada"; jefa del INE: "No se puede retroceder" **págs. 3 a 5**

Fresnillo y Naucalpan, municipios donde más inseguridad se respira

POR 3 años ayuntamiento que fue gobernado por Saúl Monreal ocupa el primer lugar; le sigue el que tiene a cargo la panista Angélica Moya. **pág. 11**

PERCEPCIÓN DE INSEGURIDAD Fuente|Inegi

Fresnillo	96.4%
Naucalpan	91.0%
Ecatepec	88.7%
Zacatecas	87.6%
Cuernavaca	85.7%

Advierten que recorte en IECM afectará 40% de sus actividades

Por Eunice Cruz

AJUSTE de tercera parte de presupuesto impactará en tecnología, cableado e infraestructura, señala a *La Razón* Patricia Avendaño. **pág. 16**

CHOCAN MÉXICO-ISRAEL POR SOLICITUD A LA CPI DE INDAGAR CRÍMENES EN GAZA **pág. 10**

EJEMPLAR GRATUITO www.24-horas.mx diario24horas @diario24horas TOCA AQUÍ

SIRENA DE AGUAS INTERNACIONALES

Con más de 15 años en la disciplina acuática, Pamela Toscano aplica sus herramientas deportivas para otros aspectos de su vida y no deja de pensar en París 2024 DXT P. 21

PAMELA NTOSCANO

LA PINTURA, UN MOTIVO PARA VIVIR

Alumno de Diego Rivera, el maestro Héctor Cruz García, quien ha transitado por diferentes momentos de la plástica mexicana, dice que se mantiene vivo gracias al arte VIDA+ P. 18

MAESTRO HECTOR CRUZ

PREVÉN DÉFICIT DE PRODUCCIÓN DE MAÍZ EN 2024

Se asoma alza de las tortillas

La baja cosecha que se espera para este año en México por la sequía, provocará un aumento en el precio del alimento de 2 pesos durante el segundo semestre del año, de acuerdo con el Consejo Nacional de la Tortilla. "En 2024 esperamos que se traiga entre el 45 y 47% de lo que vamos a ocupar de maíz", advirtió Juan Carlos Anaya, del Grupo Consultor de Mercados Agrícolas. La Sader negó que haya una caída en la producción del grano que pudiera provocar un alza; la disponibilidad de maíz blanco está garantizada, informó **NEGOCIOS P. 13**

VIERNES 19 DE ENERO DE 2024
AÑO XIII Nº 3105 | CDMX

24 HORAS
EL DIARIO SIN LÍMITES

TEMEN ESCALADA EN MEDIO ORIENTE POR CONFLICTO PAKISTÁN-IRÁN MUNDO P. 15

HUGO SALVADOR

ARROPAN A SHEINBAUM. Con su cierre de precampaña en la ciudad que gobernó, Claudia pintó de guinda la Plaza de la República, donde llamó a miles de simpatizantes a convertir a una mujer en la primera Presidenta MÉXICO P. 4

Máynes cierra precampaña de 8 días con fe en la victoria

Desde Monterrey, tierra de Samuel García, el precandidato único de Movimiento Ciudadano aseguró que en tres meses le dará la vuelta a las aspirantes de la 4T y del Frente; Xóchitl Gálvez tuvo un último evento en el territorio panista de Guanajuato, tras su cierre masivo del domingo en la CDMX MÉXICO P. 4

CUARTOSCURO

FRESNILLO, NAUCALPAN Y URUAPAN, CON MÁS MIEDO

En estos municipios más de 90% de su población mayor de 18 años se siente insegura, según el Inegi. Mientras que en la capital del país, pequeños negocios sufren cobro de piso ESTADOS Y CDMX P. 9 Y 6

HOY ESCRIBE

La tragedia de Los Andes en 1972 se ha contado múltiples veces. En 1976, se hizo su primera adaptación cinematográfica en México con la dirección de René Cardona. En 1993, Ethan Hawke, bajo la capitanía de Frank Marshall, hizo la versión estadounidense. Sin embargo, faltó la mano de Netflix para hacer algo que se sintiera emocionalmente honesto, con el corazón y la veracidad necesarias. Así es como nace *La sociedad de la nieve*.

SANTIAGO GUERRA PÁGINA 15

REPORTE Indigo
CINCO DÍAS
MÉXICO
No.2905: 19 AL 21 DE ENERO DE 2024
EDICIÓN DE FIN DE SEMANA
reporteindigo.com

7 500326 125430
$10.00

NACIONAL

¿Continuará el efecto Xóchitl?

Arropada por panistas de Guanajuato, Xóchitl Gálvez pidió el apoyo de todos los que simpatizan con su movimiento para convencer a más mexicanos de que voten por ella el próximo 2 de junio

14

UNIDOS Y FUERTES

Claudia Sheinbaum cerró su precampaña y, al parecer, las fracturas que había al interior de Morena ya fueron soldadas: Marcelo Ebrard estuvo presente y abrazó a la precandidata presidencial

12

Caliente®
caliente.mx
CASA DE APUESTAS OFICIAL
LIGA BBVA C24

HORARIO	PARTIDOS 19 DE ENERO			LOCAL	EMPATE	VISITANTE
19:00	PUEBLA	VS	NECAXA	-106	+265	+295
21:00	ATL. SAN LUIS	VS	PUMAS	+170	+255	+160
21:10	JUÁREZ	VS	CRUZ AZUL	+137	+250	+200

ESTOS MOMIOS, FECHAS Y HORARIOS PUEDEN CAMBIAR EN CUALQUIER MOMENTO.
CONSÚLTALOS ANTES DE METER TU APUESTA.

Si apuestas $1,000 a este parlay cobrarías: $15,210

*VÁLIDO SÓLO PARA NUEVOS USUARIOS. PERMISO SEGOB DGG/SP/404/97 DIVÉRTETE RESPONSABLEMENTE. LOS JUEGOS CON APUESTA ESTÁN PROHIBIDOS PARA MENORES DE EDAD. CONSULTA TÉRMINOS Y CONDICIONES EN CALIENTE.MX

Recibe de regalo*
$1,000
SIN DEPÓSITO

SPORTS
BAJA LA APP EN caliente.mx
App Store

NUEVA ERA / AÑO. 7 / NO. 2410 / VIERNES 19 DE ENERO DE 2024

EL HERALDO® DE MÉXICO

$10

Norma Mexicana en Igualdad Laboral y No Discriminación

#ÁLVAREZMÁYNEZ

‘EN TRES MESES LE DARÉ VUELTA A LA CONTIENDA PRESIDENCIAL’ **P9**

RUTA 2024

#CLAUDIASHEINBAUM

LA *ARROPAN* COMPAÑEROS Y MILES DE SIMPATIZANTES EN CIERRE **P8**

#XÓCHITLGÁLVEZ

TRAS RECORRIDOS, DIJO QUE ENCONTRÓ UN PAÍS ADOLORIDO **P9**

FOTOS: LESLIE PÉREZ / ESPECIAL

#AMLO

APUESTA POR *BORRAR* A INAI, CRE, COFECE, IFT...

LA DESAPARICIÓN DE ÓRGANOS AUTÓNOMOS SERÁ PARTE DEL PAQUETE DE INICIATIVAS DE REFORMA QUE PRESENTARÁ EL 5 DE FEBRERO

POR NOEMÍ GUTIÉRREZ E IVÁN EVAIR SALDAÑA/P4

#PABLO VÁZQUEZ

SEGURIDAD, CON VISIBLE MEJORA EN CDMX **P11**

FOTO: ESPECIAL

#JORGENUÑO

PLAN CARRETERO LLEGA A 83% **P18**

FOTO: ESPECIAL

¿Qué tan seguros se sintieron?

Porcentaje de la población que se sintió inseguro en 2023. En rojo, alcaldías con alza entre el primer y último reporte. En verde, donde bajó.

Fuente: Encuesta Nacional de Seguridad Pública Urbana (ENSU) del INEGI. En el año publicó cuatro entregas, por cada uno de los trimestres.

@reformaciudad ciudad@reforma.com

CIUDAD

VIERNES 19 / ENE. / 2024 / Tel. 555-628-7176 / Editor: Inti Vargas

Recuerda que el Cutzamala se encuentra en sequía, por lo que el abasto de agua se redujo la semana pasada.

HOY: NUBLADO MÍN. 10°C MÁX. 23°C NO CIRCULA AZUL 9 y 0 VERIFICAN AMARILLO 5 y 6

Señalan más motociclistas desde noviembre

Padecen aumento de motocaravanas

Sufren vecinos de Coyoacán por rodadas nocturnas con más frecuencia

ALEJANDRO LEÓN

Especial

En la Alcaldía se han realizado operativos para que los conductores respeten el Reglamento de Tránsito.

Lejos de que el problema haya sido resuelto, las caravanas de motociclistas han aumentado en el centro de Coyoacán. Los ocupantes circulan sin casco, en sentido contrario o arriba de banquetas.

Se trata de un fenómeno que se ha vuelto evidente al menos desde abril de 2022, lapso en el que este tipo de conductores llegan en grupos de 100, realizan arrancones, piruetas y algunos han agredido a policías que intentan contenerlos.

Aurora Cruz, directora de Seguridad Ciudadana de la Alcaldía, explicó que el alza se dio desde finales de noviembre.

Explicó que los puntos de reunión de los motociclistas son: explanada de la Alcaldía Venustiano Carranza y el centro de la CDMX, tras lo cual, parten hacia el primer cuadro de Coyoacán.

"Aquí en el centro de Coyoacán, cada fin de semana ha sido mayor presencia de los mismos, pero, no estoy diciendo que todos los motociclistas lo hagan (...) han estado invadiendo lo que son los pasos peatonales, las banquetas", declaró Cruz a REFORMA.

Por esto, han solicitado a la dirección de Tránsito de la Secretaría de Seguridad Ciudadana (SSC) realizar operativos en conjunto, pues esa dependencia tiene la facultad de imponer multas.

En un operativo que llevaron a cabo el 7 de enero, aplicaron 28 infracciones y remitieron 25 motocicletas al depósito vehicular, mientras que en otro despliegue policiaco, registrado el 14 de enero, levantaron 26 infracciones y 18 de este tipo de vehículos fueron trasladados al depósito.

Las remisiones se debieron a que los conductores no portaban casco y las infracciones fueron porque no exhibieron tarjeta de circulación.

"Sí se solicita la presencia de Tránsito, porque es demasiada la afluencia de motociclistas que llegan y a veces se desborda un poquito aquí en las inmediaciones del centro de Coyoacán, pero este dispositivo lo realizan a nivel Ciudad.

"Obviamente es un vehículo compacto y los estacionan en batería, se estacionan en la banqueta. Eso es lo que a nosotros nos preocupa y hacemos el llamado a los ciudadanos, los invitamos, tratamos de sensibilizarlos de que se estacionen adecuadamente", comentó.

Cuestionada sobre por qué la problemática no ha sido resuelta, señaló que los motociclistas tiene derecho a circular por la Ciudad, pero les piden hacerlo con respeto y apegándose al Reglamento.

"No se les puede limitar la movilidad, porque, incluso, cuando se empezó con estos dispositivos, nosotros aquí en la Alcaldía, vinieron manifestantes.

"Unos grupos de motociclistas manifestando que estábamos violando sus derechos humanos, jamás se les ha violentado, lo único es que respeten el Reglamento de Tránsito", acotó.

El tira tira del Interurbano

Después del desplome de una dovela, la Sobse y la Alcaldía cruzaron acusaciones.

- Lía Limón, Alcaldesa de Álvaro Obregón, aseguró que solicitó reuniones con la Secretaría de Obras y Servicios (Sobse), para abordar las quejas vecinales por la construcción del tren que une a la CDMX con Toluca.
- Hizo públicos los oficios donde solicitó a Jesús Esteva, titular de la dependencia, información y reuniones
- Horas después, la Sobse lo negó todo.
- Aseguró que los oficios que ha recibido no fueron emitidos por la Alcaldesa, sino por directores generales de la demarcación.
- Dijo que no existe antecedente sobre una petición de reunión con Limón y que, en cambio, han sostenido encuentros con residentes.

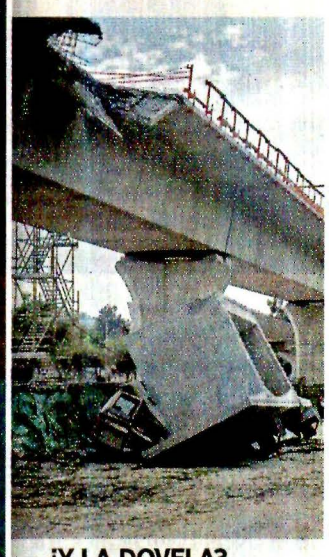

Diego Bonilla

...¿Y LA DOVELA? PÁGINA 3

Asesinan a adultas mayores

ANDREA AHEDO

El fin de semana fue la última vez que Doña Salud, de 95 años, y su hija Aurora, de 63, fueron vistas por sus vecinos de la Colonia Marina Nacional, en Tlalnepantla.

Ellas eran reservadas con su vida privada, pero conocidas por llevar años viviendo en la casa número 38 de la Calle Lerdo de Tejada, donde alguna vez tuvieron una tienda de abarrotes.

Ayer, a las 10:00 horas, una de las hijas de Salud y hermana de Aurora tocó la puerta de la casa, pues, aunque viven en el mismo predio, no las había visto desde el lunes.

Un hombre la ayudó y rompió uno de los vidrios para poder entrar a la vivienda. Al buscarlas, inspeccionaron cada uno de los cuartos.

En una de las recámaras del segundo piso vieron un refrigerador blanco tamaño industrial. Era una situación inusual, así que lo abrieron y hallaron a las dos mujeres.

Los vecinos sólo notaron cuando la familiar salió de la casa y después de unos minutos llegaron las patrullas.

"En la mañana, ella fue a buscar a los policías y llegaron todos. La última vez que las vi (a Salud y Aurora) fue la semana pasada. Aurora salió con su hijo Efrén", dijo un conocido de las víctimas.

Ante tal crimen, los parientes revisaron las grabaciones de las cámaras del patio. Así pudieron identificar a la última persona que estuvo con las mujeres: Efrén.

"El día lunes 15 de enero, entre la 01:15 y 01:20, de la mañana se aprecia que el hijo de la señora Aurora Aragón, de nombre Jesús Efrén Lozada, se encuentra platicando con su progenitora en el pasillo del exterior, ingresando al domicilio y ya no vuelven a salir, siendo únicamente el hijo el que sale con una mochila y una bolsa de las 15:00 a las 15:30 horas de la misma fecha", señala el parte policial.

Un testigo dijo, además, que vio a Efrén arrastrando el refrigerador.

Los vecinos comentaron que alguna vez el hombre les ofreció las escrituras de la casa de Doña Salud, pero ellos lo rechazaron al saber que la única dueña era ella.

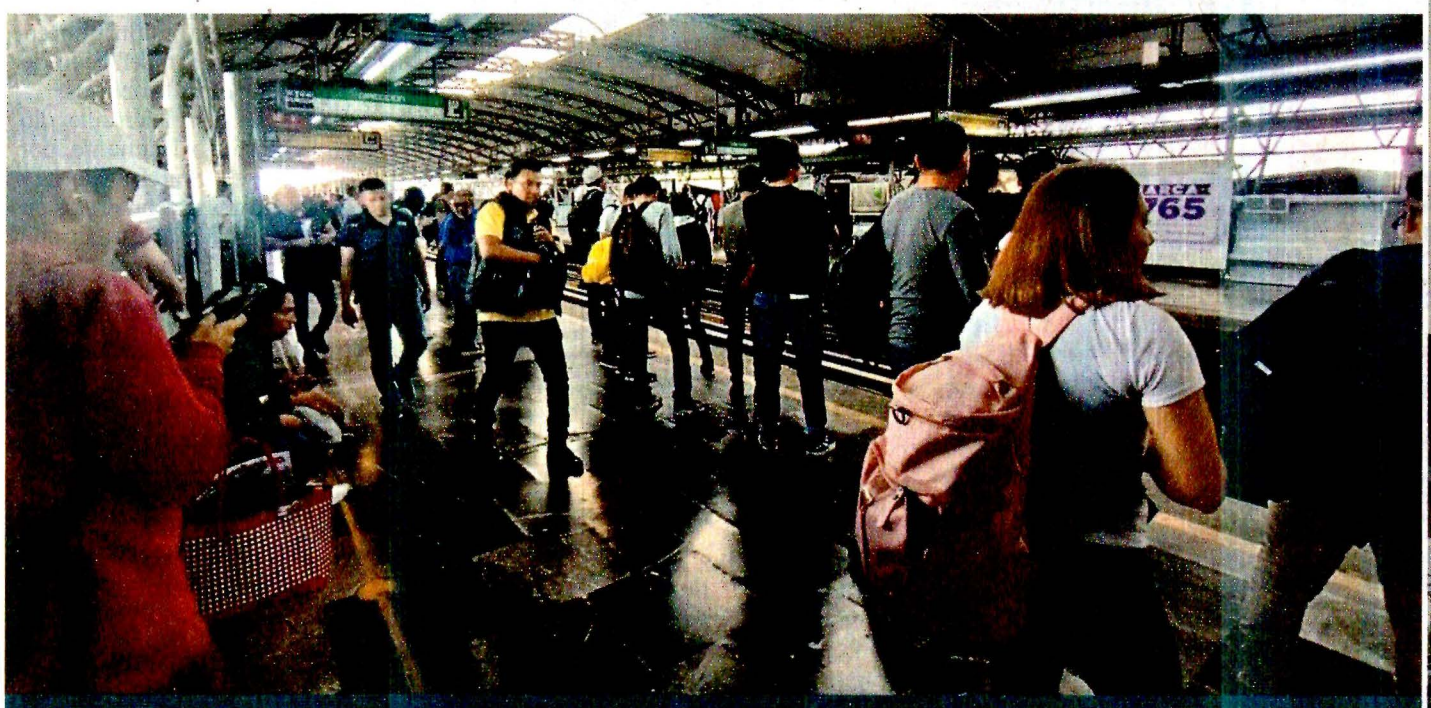

Bernardo Uribe

¡Listos, fuera!

Ayer por la noche, personal del Sistema de Transporte Colectivo Metro inició con los trabajos de renivelación en el tramo elevado de la Línea B, desde San Lázaro hasta Oceanía. Las obras pretenden recuperar la velocidad de los trenes de 35 a 65 kilómetros por hora para beneficiar a los más de 32 millones de usuarios que utilizan la ruta cada año. Bernardo Uribe

avisos

Encuéntralos en la página 5

55•5140•5140

Nuevo nombre

El Inegi y la Sedatu recatalogaron a la parte central del País como Zona Metropolitana de la Ciudad de México, en lugar de Valle de México. PÁGINA 3

Propone IECM tres debates para la Jefatura

ALEJANDRO LEÓN

El Instituto Electoral de la Ciudad de México (IECM) propuso a los partidos políticos la realización de tres debates presenciales entre los candidatos a Jefatura de Gobierno.

La consejera Carolina del Ángel adelantó que plantearon a los representantes de los partidos llevar a cabo los debates en marzo, abril y mayo, en lugares que aún están por definir.

Para que tengan la mayor audiencia posible, los eventos deben ser en fin de semana y que no sean el mismo día en los que organizará el INE para la Presidencia de la República, acotó.

Los días y formato tendrán que ser precisados una vez que las candidaturas sean registradas y hasta que se agote jurídicamente si habrá aspirantes independientes.

Sin embargo, cuestionó que los candidatos no tienen la obligación de acudir a los debates, razón por la que consideró necesaria una reforma a la Ley Electoral local para que sí tengan la responsabilidad de presentarse.

Remarcó que para el Instituto Electoral local representa un gasto la difusión y organización de dichos eventos, sin embargo, para los aspirantes que los llegan a desairar no implica alguna penalización.

"Jurídicamente no hay una sanción, ojalá la ciudadanía ejerciera un método de presión, más que de sanción y les hiciéramos saber a las candidaturas que les queremos oír.

"Para eso son estos ejercicios, para oír sus puntos de vista, para oír la confrontación de ideas, no es para verlos pegarse con la cubeta", declaró Del Ángel a REFORMA.

En la elección de 2018, la licitación y realización de tres debates para Jefatura de Gobierno tuvo un costo aproximado de 10 millones de pesos.

"A mi me parece que ética y moralmente es una obligación asistir a los debates, falta que la obligación sea jurídica", expresó.

En total, el IECM organizará 54 debates, uno para cada uno de los 33 distritos para conseguir una diputación local, uno para diputación migrante, uno para diputación de representación proporcional, uno para cada una de las 16 alcaldías y los tres de Jefatura de Gobierno.

METRÓPOLI

Escanea el código para visitar esta sección en nuestro sitio web

Editora: **Johana Robles**
Coeditora: **Phenélope Aldaz**
Tel: 55 5709 1313
Ext: 4561 y 4524

FOTOS: EDUARDO CASTAÑEDA Y JORGE MEDELLÍN. EL UNIVERSAL

En un recorrido se constató que permanece colgada o pegada la propaganda de los aspirantes a la Jefatura de Gobierno, alcaldías y diputaciones locales.

En intercampaña, la propaganda electoral sigue en las calles

Material debió haberse quitado de la vía pública desde el 4 enero, una vez concluido el periodo de las precampañas, establece la ley; **el gobierno y las alcaldías cruzan señalamientos sobre responsabilidad del retiro**

OMAR DÍAZ Y JORGE MEDELLÍN
—metropoli@eluniversal.com.mx

Aunque las precampañas concluyeron en la Ciudad de México hace 15 días y ahora transcurre el periodo de intercampañas, en donde no debería haber propaganda electoral, esta sigue colgada o pegada en prácticamente todas las alcaldías.

De acuerdo con el artículo 275 del Código de Instituciones y Procedimiento Electorales de la Ciudad de México, la propaganda relativa a las precampañas debe ser retirada por el Gobierno capitalino y las alcaldías "al día siguiente de que concluya el periodo de precampaña. La propaganda retirada de la vía pública deberá ser enviada a centros de reciclaje, acreditando mediante las constancias que estos emiten, la entrega de dichos materiales".

Las precampañas concluyeron el 3 de enero, por lo que desde el día 4 debió retirarse la propaganda; sin embargo, durante un recorrido por varias zonas de la capital se pudo constatar que sigue presente, mientras que el gobierno central y las alcaldías se responsabilizan sobre a quién le toca quitarla.

ARTÍCULO 275 DEL CÓDIGO DE INSTITUCIONES Y PROCEDIMIENTO ELECTORALES

"La propaganda retirada de la vía pública deberá ser enviada a centros de reciclaje, acreditando mediante constancias, la entrega de dichos materiales"

Desde propaganda vieja no retirada de aspirantes a la Jefatura de Gobierno como Clara Brugada, Santiago Taboada e incluso Omar García Harfuch y Rosa Icela Rodríguez, los diferentes anuncios de estos actores políticos no son difíciles de encontrar en las calles.

Sin embargo, aquellos pósteres, mantas, lonas o bardas más comunes en las avenidas y calles de la capital son de aspirantes a alcaldes o diputados locales.

Algunas demarcaciones consultadas, como Iztacalco, Azcapotzalco y Miguel Hidalgo, señalaron que la propaganda en vías primarias debe ser retirada por el gobierno central, pues ellos no cuentan con los recursos para hacerlo.

La semana pasada, el Instituto Electoral de la Ciudad de México (IECM) envió un oficio a las diferentes alcaldías para saber las acciones que se han realizado para quitar los anuncios, y reiterar que esto se debía hacer desde el 4 de enero.

"Se informe dentro del periodo de cinco días, contados a partir de la recepción del presente, respecto de las acciones llevadas a cabo por la alcaldía vinculadas con el retiro de propaganda inherente al periodo de precampañas del proceso electoral local en curso, adjuntando el soporte documental que sustente el informe solicitado", señala el oficio.

La alcaldesa de Azcapotzalco, Margarita Saldaña, comentó a EL UNIVERSAL que el retiro de la propaganda electoral debe estar a cargo del Gobierno capitalino y de los propios partidos que hicieron su "cochinero".

Apuntó que como alcaldía no cuentan con presupuesto para hacer este retiro, pues esto significa descuidar otras áreas y pagar tiempo extra a sus trabajadores. De igual forma, precisó que han querido quitar de las calles estos materiales, pero han sido agredidos con palos por integrantes de Morena.

Mauricio Tabe, edil de Miguel Hidalgo, indicó que pidieron apoyo del gobierno central para quitar toda la basura electoral que se desbordó, como nunca antes, por las calles de la demarcación.

Reconoció que sí ha habido una respuesta y que ellos también han puesto de su parte. Además, pidió a los vecinos que ayuden con este retiro para que esto "sea un trabajo tripartita".

La alcaldía Iztacalco informó que se inició con la programación y organización de las acciones de limpieza y retiro de dicha propaganda. Se buscó a la Secretaría de Obras del Gobierno de la Ciudad de México para conocer su postura, pero no se ha obtenido respuesta.

Muchos de estos anuncios se encuentran en postes de luz aledaños a las vialidades más circuladas de la capital, amontonados unos sobre otros; algunos lucen viejos, descoloridos y rotos, mientras que otros aparecen nuevos y aparentemente recién colocados. ●

5 DÍAS dio el IECM a las alcaldías para informar sobre las acciones del retiro de propaganda electoral.

Encuentran dos cuerpos de mujeres en un refrigerador

FGJEM halla a adultas mayores en su casa en Tlalnepantla; familiares desconocían su paradero

REBECA JIMÉNEZ Corresponsal
—metropoli@eluniversal.com.mx

Tlalnepantla, Méx.— Los cuerpos de dos mujeres dentro de un refrigerador fueron encontrados por investigadores de la Fiscalía General de Justicia del Estado de México (FGJEM) dentro de su casa en la colonia Marina Nacional.

Luego de que familiares de Salud y de Aurora reportaron que desconocían el paradero de la abuela y de su hija, ambas adultas mayores, este 18 de enero, personal de la fiscalía y policías estatales acudieron al domicilio ubicado en el número 38 de la calle Lerdo de Tejada.

Las víctimas tenían entre 60 y 90 años y fueron encontradas muertas dentro de un refrigerador, luego de que sus familiares dejaron de saber de ellas desde el fin de semana.

A la casa de colores rosa y rojo llegó una camioneta del Servicio Médico Forense, mientras que en el interior laboraron peritos y el ministerio público de la fiscalía.

Vecinos de las víctimas indicaron que el hijo y nieto de las víctimas era buscado por la familia, pues él vivía con ellas.

"Antes tenían una tienda, siempre veía a Aurora y a Salud, la última vez que las vi fue hace como ocho días", afirmó una amiga. ●

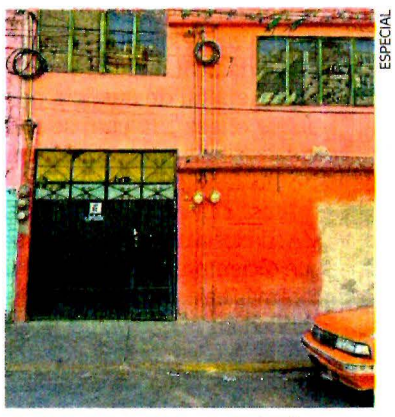

ESPECIAL

El doble feminicidio se registró en una casa de la colonia Marina Nacional.

Cae exalcalde de Toluca, luego de 54 días prófugo

Raymundo Martínez es trasladado al penal de Santiaguito, acusado por secuestro exprés

CLAUDIA GONZÁLEZ
Corresponsal
—metropoli@eluniversal.com.mx

Toluca, Méx.— Pasaron 54 días desde el 25 de noviembre, cuando se llevó a cabo el primer despliegue operativo por parte de la Fiscalía General de Justicia del Estado de México (FGJEM) para aprehender a Raymundo Martínez, expresidente municipal de Toluca, investigado por secuestro exprés.

La madrugada del jueves, las autoridades lo detuvieron en un departamento en la colonia Lindavista, en la alcaldía Gustavo A. Madero en la Ciudad de México.

Horas después fue trasladado, a bordo de un Black Mamba, una unidad de máxima seguridad, al penal de Santiaguito en Almoloya de Juárez, donde se definirá su situación jurídica.

El exedil fue denunciado por su exesposa y expresidenta del DIF de Toluca, Viridiana Rodríguez, por el delito de secuestro exprés en contra de su padre, Emilio Rodríguez, hechos registrados en abril del año pasado, cuando el entonces alcalde dio a conocer la detención de su suegro, a quien acusó de robo de documentación oficial y artículos que pertenecían a las estancias infantiles administradas por el DIF.

El 25 de noviembre de 2023, la FGJEM desplegó un dispositivo para ejecutar la orden de aprehensión en contra del alcalde y tres funcionarios más, involucrados en la privación ilegal de la libertad del padre de Viridiana Rodríguez, el despliegue no tuvo éxito, pues el exedil se dio a la fuga.

Raymundo Martínez portaba una chamarra color guinda y pantalón de mezclilla, además de una gorra negra, que le fue retirada previo a subirlo a la unidad especializada. Al llegar al penal había ciudadanos gritando consignas, le cuestionaron su desempeño y hubo empujones.

Como parte de la investigación, el 19 de noviembre la FGJEM dio a conocer la detención de Andrés, excoordinador de asesores del exalcalde, quien fue localizado en Nuevo León, y a quien se le acusa de secuestro exprés con fines de extorsión, este hombre ya fue vinculado a proceso por un juez del Tribunal Superior de Justicia mexiquense, y se mantiene internado en el penal de Santiaguito, en Almoloya de Juárez.

Por este mismo caso, el 20 de diciembre fue aprehendido Aldo Federico, quien se desempeñaba como secretario particular del coordinador de asesores de Raymundo Martínez. Fue acusado del delito de extorsión, también se encuentra en el penal de Almoloya de Juárez.

Asimismo, Saúl fue capturado el 8 de enero en el municipio de Zinacantepec, señalado porque el 12 de abril de 2023 presuntamente ingresó sin mandamiento judicial alguno o causa justificada, junto a otros policías municipales de Toluca, a las oficinas particulares del exsuegro y lo privaron de su libertad, para posteriormente trasladarlo a las instalaciones de la Oficialía Calificadora municipal, donde lo mantuvieron en cautiverio. Actualmente se encuentra vinculado a proceso. ●

JORGE ALVARADO. EL UNIVERSAL

Agentes de la FGJEM detuvieron al exedil en un departamento de la alcaldía Gustavo A. Madero.

3 PERSONAS MÁS cercanas al exalcalde han sido detenidas por delitos.

ÍNDICES MÁXIMOS DE CALIDAD DEL AIRE HASTA LAS 20 HORAS DE AYER

Ozono	máximo	hora				pm-10	máximo	hora			
Noroeste	82	18	Centro	101	17	Noroeste	113	17	Centro	88	11
Noreste	96	17	Suroeste	88	17	Noreste	115	12	Suroeste	61	12
			Sureste	92	17				Sureste	103	07

Contingencia F-1: 150 puntos
Contingencia F-2: 200 puntos

HOY NO CIRCULAN
Vehículos con engomado **A Z U L**
Terminación de placa **9** y **0**
Holograma de verificación **1** y **2**

SE DEBE AL TRABAJO DE LA SSC Y LA FGJ: GOBIERNO

Cerró a la baja en 2023 la percepción de inseguridad en la ciudad, señala Inegi

En 12 alcaldías se redujo ese indicador y en cuatro aumentó, entre ellas Álvaro Obregón y Cuajimalpa, revela encuesta nacional

ALEJANDRO CRUZ FLORES Y ROCÍO GONZÁLEZ ALVARADO

La Ciudad de México mantuvo la tendencia a la baja en la percepción ciudadana de inseguridad al ubicarse en 55.3 por ciento, 2.1 puntos menos que en el periodo anterior y 27.6 menos con respecto a 2018, en el cuarto trimestre de 2023, según la Encuesta Nacional de Seguridad Pública Urbana del Instituto Nacional de Estadística y Geografía (Inegi).

En el caso particular de las alcaldías, seis cerraron diciembre a la baja en este indicador en comparación con septiembre del año pasado, entre las que destacan Iztacalco, Iztapalapa y Xochimilco, con 7.8, 7.1 y 8 puntos porcentuales, respectivamente.

Por el contrario, cuatro demarcaciones tuvieron un incremento en el mismo periodo, entre ellas Álvaro Obregón, con 64.1 por ciento, 7.9 puntos más, y Cuajimalpa, que pasó de 21.4 a 27.6 por ciento, es decir, 6.2 puntos más.

Tras darse a conocer los resultados de la encuesta correspondiente al cuarto trimestre de 2023, el gobierno capitalino destacó que diciembre fue el mes con la más baja percepción de inseguridad entre la ciudadanía en lo que va del actual sexenio, luego de que en 2018 dicho indicador se ubicaba en 92 por ciento, según los datos Inegi, y hoy tiene una reducción de casi 40 puntos.

Los datos de la encuesta señalan que a nivel de alcaldías, Álvaro Obregón es la que tiene mayor percepción ciudadana de inseguridad, aunque cabe señalar que 10 de las demarcaciones rebasan la media del indicador; que es de 55.3 por ciento, como en el caso de Iztapalapa, Tláhuac y Xochimilco, que pese a reportar una disminución, rebasan 60 por ciento, es decir, que más de seis de cada 10 personas dijeron sentirse inseguras.

Benito Juárez se posicionó como la alcaldía con la percepción de inseguridad más baja, con 15.2 por ciento, seguida de Cuajimalpa, mientras Coyoacán y Miguel Hidalgo tuvieron un índice de 47 y 46.4 por ciento, respectivamente.

Para el jefe de Gobierno, Martí Batres Guadarrama, la disminución en este rubro en general se debe al trabajo realizado por la Secretaría de Seguridad Ciudadana y la Fiscalía General de Justicia capitalinas, por lo que criticó que el ex alcalde de Benito Juárez, el panista Santiago Taboada, haga "caravana con sombrero ajeno" al adjudicarse los buenos resultados que ha habido en esa demarcación en materia de seguridad.

Agregó que al igual que la percepción social de inseguridad, se mantiene una tendencia histórica a la baja en los índices delictivos de alto impacto, pues salvo en marzo de 2023, cuando hubo un ligero repunte, se recuperó la disminución, e incluso se inició el año con cifras positivas, con 1.8 homicidios al día.

INCENDIO EN EL CENTRO

▲ **El incendio en una bodega de la Plaza de la Tecnología, en la calle República de Uruguay, generó una fuerte movilización de los cuerpos de emergencia de la ciudad, sin que reportaran personas lesionadas o intoxicadas. Debido a los trabajos de las unidades del Heroico Cuerpo de Bomberos, se tuvo que suspender el servicio en la línea 4 del Metrobús, que corre de San Lázaro a Buenavista.** Foto Alfredo Domínguez

Plan de tandeos del Sacmex y la alcaldía Tlalpan no cambia la situación en colonias del Ajusco

"Así ha sido toda la vida" en Miguel Hidalgo, tercera y cuarta sección // Sólo cae agua los fines de semana

ÁNGEL BOLAÑOS SÁNCHEZ Y SANDRA HERNÁNDEZ GARCÍA

Habitantes de las colonias Miguel Hidalgo, tercera y cuarta sección, en el Ajusco medio, afirmaron que la estrategia de "tandeos" que implementaron el Sistema de Aguas de la Ciudad de México (Sacmex) y la alcaldía de Tlalpan para garantizar el abastecimiento no modifica en nada la forma en que realiza el suministro en la zona.

"Así ha sido toda la vida", afirmó Rosa María, vecina de la calle Cardos, en la cuarta sección, y comentó que sólo tienen agua los viernes, sábados y domingos.

En la calle Hortensias, también en la cuarta sección, el tandeo no ha sido constante, aseguró Miguel Acevedo, al advertir que desde mediados de diciembre el agua llega de forma irregular y su familia, formada por ocho personas, ha sobrellevado esa situación porque almacenan agua en su cisterna con capacidad para 8 mil litros –"casi lo de una pipa"–, pero si no se normaliza el tandeo podría vaciarse en una semana o semana y media.

Explicó que la red de agua potable se introdujo en el 2000, pero debieron transcurrir 10 años más para que comenzaran a surtir por la tubería, luego de que la comunidad se organizó para exigir el servicio. "En ese tiempo era diario", pero la colonia creció y comenzaron a recibirla por tandeo.

María Elena Galeana, vecina de la calle Ignacio Aldama, en Miguel Hidalgo, tercera sección, dijo también que el suministro de agua por tandeo ha sido siempre así en la colonia, la única diferencia, a partir de que anunciaron los recortes del Sistema Cutzamala, es que antes recibían el agua los tres días completos, de viernes a domingo, pero ahora a media mañana la cortan.

En el domicilio de José, en la calle 2a. Cerrada de Acanto, en la cuarta sección, carecen de cisterna y cuando les corresponde el tandeo el fin de semana almacenan agua en cinco tambos y en cubetas para satisfacer las necesidades de los cuatro integrantes de la familia el resto de la semana.

Explicó que el agua comienza a llegar con suficiente presión, "así está un rato y ya después baja, cuando todos los vecinos empiezan a agarrar agua".

En otro tema, en el Congreso de la Ciudad de México, Morena dijo que es inadmisible que panistas pretendan atribuir al partido y al gobierno capitalinos la responsabilidad por fenómenos relacionados con el cambio climático, medio ambiente y la sequía severa que han derivado en la reducción del caudal en el Sistema Cutzamala.

Los morenistas llamaron a la alcaldesa de Álvaro Obregón, Lía Limón, a que "se conduzca con mesura y responsabilidad y no genere encono ni mienta a la ciudadanía con el objetivo de conseguir beneficios electorales para sí misma y su bloque conservador".

Benito Juárez es la alcaldía más segura del país: INEGI

Por el contrario, las demarcaciones dónde hombres y mujeres se sienten más inseguros, son Tláhuac con 66.3 por ciento y Álvaro Obregón con 64 por ciento

Redacción / Crónica
metropoli@cronica.com.mx

La estadística que abarca el cuarto trimestre del 2023, mantiene a nivel nacional, a la alcaldía panista con mejor aprobación.

La alcaldía Benito Juárez es el territorio más seguro del país, así lo revela la Encuesta Nacional de Seguridad Pública (ENSU); según dicha encuesta, realizada por el Instituto Nacional de Estadística y Geografía (INEGI), la Benito Juárez encabeza la lista nacional de seguridad, registrando solo un 15.2% en percepción de inseguridad.

Igualmente, en la capital se llevó el lugar triunfante, seguido de Cuajimalpa de Morelos con 27.3 por ciento y Miguel Hidalgo con 46.4.

La estadística que abarca el cuarto trimestre del 2023, mantiene a nivel nacional, a la alcaldía panista con mejor aprobación, por encima de Puerto Vallarta con 19.4 por ciento de asimilación de inseguridad, Piedras Negras que acumula 20.5 por ciento, Mérida con 22.2 y La Paz, que suma 22.4 por ciento de opiniones negativas en cuanto a la estrategia de seguridad.

Por el contrario, las demarcaciones donde hombres y mujeres se sienten más inseguros, son Tláhuac con 66.3 por ciento de percepción de inseguridad, en segundo lugar Álvaro Obregón con 64.1, Iztapalapa que suma 62.5 por ciento y Xochimilco con 61.9 por ciento de reprobación.

A nivel nacional, Fresnillo, Zacatecas se colocó como el territorio más inseguro con 96.4 por ciento; después está Nacualpan de Juárez que sostiene 91 por ciento, Uruapan con 89.9, seguido de Ecatepec de Morelos con 88.7 por ciento, Zacatecas con 87.6 y Cuernavaca que sostiene 85.7 por ciento.

ALCALDÍAS DE MORENA TIENEN LA TASA MÁS ALTA DE HOMICIDIOS: PAN

En contraste, el grupo parlamentario del Partido Acción Nacional (PAN), arremetió en contra del gobierno de Morena en la Ciudad de México, por su nulo resultado en materia de seguridad pública, pues explicó que de las siete que gobiernan, cinco se encuentran dentro de las tasas más altas de homicidios.

El panista Diego Garrido lamentó que la metrópoli no pueda avanzar en materia de seguridad pública y que en los últimos días, se hayan sumado alrededor de 12 ejecuciones las alcaldías Gustavo A. Madero, Xochimilco y Venustiano Carranza.

"Estamos en una Ciudad en donde impera la anarquía no hay Gobierno, no hay seguridad y nadie protege a los ciudadanos. No es posible que, de un año a otro, aumente 9.5 por ciento el homicidio doloso, esto no se trata de cualquier tipo de delito como el robo a transeúnte o a casa habitación, es un delito de altísimo impacto que implica que alguien asesina a otro ser humano", subrayó.

El legislador, reprochó al Gobierno de Claudia Sheinbaum que en dichas demarcaciones no puedan establecer medidas de seguridad firmes que inhiban el delito.

"No pueden puede ponerle un alto a la serie de asesinatos que ha habido en la capital. Esto da cuenta de una mala estrategia que tiene el Gobierno y el cero interés que tiene en proteger a los ciudadanos y salvaguadar su vida", recalcó●

La inseguridad la combaten la SSC y la FGJCDMX, dice Batres a la oposición

El Jefe de Gobierno, Martí Batres, explicó que la disminución de delitos en las alcaldías de la capital es producto del trabajo realizado por la Secretaría de Seguridad Ciudadana (SSC) y la Fiscalía de Justicia de la Ciudad de México (FGJCDMX) que, en coordinación, investigan, persiguen, detienen y desarticulan a la delincuencia, lo que se traduce en la baja de los índices delictivos; ésto luego de que el Instituto Nacional de Geografía y Estadística (INEGI) reveló que la alcaldía Benito Juárez es el territorio donde los habitantes perciben un menor nivel de inseguridad.

Específicamente, en Benito Juárez de 2019 a lo que va de 2024, la policía capitalina realizó el 85 por ciento de las detenciones por el delito de violación, mientras que el Gobierno de la demarcación solo el 15 por ciento; en cuanto a robo de vehículo sin violencia, la SSC efectuó el 83.6 por ciento de las remisiones; robo a vehiculo con violencia, 87.1 por ciento; robo a repartidor, 91.3 por ciento; portación de arma de fuego, 82 por ciento; robo a negocio con violencia, 83 por ciento; encubrimiento por receptación, 90.2 por ciento; robo a cuentahabiente y a transportista el 100 por ciento de las detenciones.

Desde temprano, el exalcalde de Benito Juárez, Santiago Taboada, presumió que su estrategia de seguridad era la más efectiva de la capital, todo gracias a su gestión como mandatario. Hacia ello, Batres respondió:

"Ese candidato de la oposición aquí en la Ciudad de México, hace 'caravana con sombrero ajeno', porque los resultados que tenemos no se deben a su trabajo, sino al trabajo de la Secretaría de Seguridad Ciudadana y de la Fiscalía de Justicia de la Ciudad de México", dijo.

"Quien hace este trabajo para que haya más seguridad en Benito Juárez, como en el resto de la Ciudad de México, es la Secretaría de Seguridad Ciudadana y, por supuesto, la Fiscalía en el terreno que le corresponde. Entre estas dos áreas trabajan para combatir, investigar, desmembrar a la delincuencia. Las Alcaldías no tienen facultades de investigación", expresó● *(Redacción / Crónica)*

En operativo de la Fiscalía capturan al prófugo exalcalde de Toluca

La Fiscalía General de Justicia del Estado de México, informó sobre la detención de Raymundo "N", ex alcalde de Toluca, quien se encontraba prófugo desde el pasado 24 de noviembre, acusado por el presunto delito se secuestro exprés, en contra de quien fuera su suegro.

Quien fuera alcalde de la capital mexiquense, se encontraba oculto en la ciudad de México y luego de su aprehensión fue trasladado a Toluca, a dónde llegó en las primeras horas de la mañana.

Los cargos en contra de Raymundo "N", fueron presentados por su entonces esposa, quien lo acusó de haber usado a la policía municipal para detener ilegalmente a su padre y mantenerlo cautivo por varias horas para forzarla a entregar una serie de documentos, adicionalmente lo acusó de violencia intrafamiliar. Los hechos habrían ocurrido en el mes de abril de 2023.

Al ser girada una orden de aprehensión por parte de un juez, se emprendió un operativo fuera de la casa y oficinas del ex alcalde, sin que pudiera ser localizado desde el pasado mes de noviembre. Se espera que en las próximas horas, una vez que sea constatado su estado de salud, Raymundo "N", sea trasladado al penal de Santiaguito para que se determine su situación jurídica● *(Concepción González Tenorio)*

CARRIL MINADO

TROLEBUSES, EN RIESGO POR DEFORMACIÓN DE SUELO

BAMBOLEOS y frenados bruscos pueden afectar suspensiones o articulaciones de las unidades, manifestaron trabajadores; la Sobse mejorará el pavimento

En recorridos se observaron baches y pavimento quebrado en la ruta de las Líneas 1 y 2 del Trolebús.

POR JONÁS LÓPEZ
jonas.lopez@gimm.com.mx

Tramos de carriles confinados del Trolebús se han ido deformando por el paso de las unidades articuladas que alcanzan un peso de aproximadamente 30 toneladas.

En recorridos se observó que la situación está presente en los corredores en donde operan los trolebuses articulados de 18 metros de longitud y capacidad para 140 pasajeros.

Tal es el caso de las unidades de la Línea 2, que corre por el Eje 2 Sur de Pantitlán a Chapultepec, y la Línea 1, que va por el Eje Central Lázaro Cárdenas de la central camionera del sur a la del norte.

Los carriles deformados provocan bamboleos y raspones con los que se pueden dañar sistemas de los trolebuses como la suspensión o las articulaciones, manifestaron trabajadores del Servicio de Transportes Eléctricos (STE).

ALTERNATIVA VIAL

Cada trolebús articulado tiene un costo de alrededor de 13.6 millones de pesos, de acuerdo con datos del Gobierno de la Ciudad de México.

Un trolebús articulado con carga puede alcanzar 30 toneladas de peso, mientras que los sencillos, 19.5 toneladas.

Las deformaciones del carril confinado también provocan pérdida de confort en el viaje, pues los bamboleos o frenados bruscos empujan a los pasajeros unos contra otros.

La operación de los trolebuses articulados es necesaria ante el incremento de usuarios en estos corredores que, en el caso de la Línea 2, se ha convertido en una alternativa de transporte debido a los cierres por obras de rehabilitación en las Líneas 1 y 9 del Sistema de Transporte Colectivo (STC) Metro.

Ante esta problemática, la Secretaría de Obras y Servicios (Sobse) de la Ciudad de México indicó que comenzó a mejorar la estructura del pavimento.

"Se ha introducido una mejora significativa mediante el refuerzo de la estructura del pavimento que incluye la adición de una capa de base negra subyacente a la carpeta de rodamiento, utilizando asfaltos modificados que ofrecen un comportamiento más adecuado y una vida útil más prolongada", destacó la dependencia.

Los carriles confinados presentan desniveles, por lo que desde 2023 la Sobse comenzó a atender la problemática.

30
TONELADAS
de peso alcanza una unidad articulada, mientras que una sencilla, 19.5 ton.

En 2023, se atendieron 35 mil 700 metros cuadrados de superficie de carriles confinados para las unidades del Metrobús, Trolebús y la Red de Transporte de Pasajeros (RTP).

Los tramos dañados de Eje 2 Sur y Eje Central Lázaro Cárdenas se atenderán este año, agregó la dependencia capitalina.

Fotos: Jonás López

PEATONALIZACIÓN

Sonideros y cursos, para atraer al Zócalo

Pese a que faltan obras para reconfigurar el proyecto, alistan conciertos, picnics y karaoke

POR HILDA CASTELLANOS
hilda.castellanos@gimm.com

Sin tener fecha para iniciar los trabajos de adecuación de la zona peatonal del Circuito Plaza de la Constitución, el gobierno local anunció que como parte de la peatonalización de dicho espacio se ofrecerá una serie de actos musicales y recreativos.

Las actividades comenzarán hoy y concluirán el 28 de enero próximo.

El objetivo, dijo el jefe de Gobierno, Martí Batres, es que visitantes locales y extranjeros se apropien del corazón del Centro Histórico y formen comunidad.

La secretaria de Cultura, Claudia Curiel de Icaza, externó que este viernes se colocarán velarias y jardines, donde se pondrán realizar "picnics de lectura", y que los sábados se organizarán actividades infantiles.

Detalló que, como parte de la cartelera, los viernes, sábados y domingos, de 17:00 a 21:00 horas, los asistentes podrán disfrutar de conciertos de música clásica y boleros, así como de la presentación de sonideros, e incluso, podrán echarse un "palomazo" con un karaoke.

El 21 de enero se realizará un homenaje al escritor José Agustín. "Vamos a estar ahí a las 12 horas para reconocer a este gran escritor que cambió la literatura", mencionó Curiel de Icaza.

Mientras que la Secretaría de Movilidad indicó que llevará al Zócalo la Bicies-cuela y adelantó que el paseo dominical tendrá una ampliación de su ruta hasta la Plaza de la Constitución.

Respecto a las obras que se llevarán a cabo como parte de la peatonalización, Batres comentó que "son obras relativamente sencillas, pero tendientes a generar una fisonomía distinta en el Zócalo, ya acorde con su naturaleza peatonal, y están en el proceso de licitación".

Foto: Daniel Betanzos

La semana pasada se oficializó la peatonalización del Zócalo, por donde sólo circulan vehículos de servicio y emergencia.

ALCALDESA DE ÁLVARO OBREGÓN Y SOBSE

Se acusan por Interurbano

POR GEORGINA OLSON
georgina.olson@gimm.com.mx

Después de que la alcaldesa de Álvaro Obregón, Lía Limón, mostró en redes sociales oficios que asegura envió al secretario de Obras, Jesús Esteva, pidiendo una reunión para abordar el tema de la seguridad en la construcción del Tren Interurbano México-Toluca, la dependencia capitalina negó que se hayan solicitado tales encuentros.

En la red social X, la edil panista publicó un video con el que aseguró que desde 2021 solicitó reuniones con la dependencia capitalina "y vecinos afectados por las obras del #TrenInterurbano. ¡Yo no miento, den la cara corruptos y háganse responsables!".

Como respuesta, la Sobse externó que tal petición no ocurrió. "En ninguno de los oficios exhibidos se solicita reunión con el titular. En la Oficialía de Partes de la dependencia, no existe antecedente sobre una petición de reunión con la alcaldesa".

La dependencia añadió que los documentos no fueron enviados por la alcaldesa Limón, sino por directores generales "y fueron respondidos en tiempo y forma".

La confrontación entre los funcionarios comenzó el martes pasado cuando cayó una dovela en un tramo del Tren Interurbano.

Foto: Archivo / David Solís

El martes, tras el colapso de una dovela, llegaron al sitio la alcaldesa Lía Limón y el titular de la Sobse, Jesús Esteva.

CATEO EN IZTACALCO

Encontraron billetes falsos en coladera

POR IVÁN MEJÍA
ivan.mejia@gimm.com

Policías capitalinos hallaron 300 dólares y más de 150 mil pesos en billetes falsos en una coladera al interior de un predio ubicado en Privada Regina, colonia Agrícola Pantitlán, alcaldía Iztacalco.

El efectivo se encontró como parte de un cateo para detener a dos mujeres que se dedicaban a fabricar y distribuir billetes apócrifos.

Los billetes fueron puestos a disposición del agente del Ministerio Público, mientras que el inmueble quedó bajo resguardo de las autoridades capitalinas.

El miércoles se aprehendió a María de Lourdes "N", de 66 años, quien es integrante de una banda que se dedica a extorsionar, a la venta de drogas y producción de billetes falsos.

La adulta mayor fue arrestada junto a su sobrina, Janeth, de 35 años; ambas tienen vínculos con una organización delictiva que está integrada por individuos de origen colombiano.

El jefe de la Policía local, Pablo Vázquez, destacó la captura.

Las indagatorias señalan que las mujeres y un vehículo asegurado están relacionados con extorsiones y con el uso de numerario falso en tianguis y mercados.

Foto: Rodolfo Dorantes

En un cateo en Privada Regina policías hallaron 300 dólares y más de 150 mil pesos en billetes apócrifos. El inmueble fue asegurado.

www.elsoldemexico.com.mx

SM

Viernes
19 de enero
de 2024
19

Metrópoli

EDITORA: **MALENY NAVARRO** COEDITOR: **JONATHAN CASTRO** COEDITOR GRÁFICO: **GILBERTO QUIROZ**

CAPITALINOS OPINAN SOBRE LAS SOLUCIONES QUE LES OFRECIERON

Los alcaldes no resolvieron

MALENY NAVARRO

Una encuesta del Inegi arroja que los chilangos no consideran que sus gobernantes sean eficaces

Los capitalinos reprobaron la efectividad de sus respectivos alcaldes pues, de acuerdo con la Encuesta Nacional de Seguridad Pública Urbana (ENSU), ninguno logró una aprobación de más de 50 por ciento.

La encuesta, publicada ayer por el Inegi, da cuenta sobre la percepción de los mexicanos en temas de movilidad, seguridad y también sobre los problemas urbanos y cómo los solucionaron en cada ciudad.

Los mejor calificados de toda la Ciudad de México fueron los gobiernos de Benito Juárez e Iztapalapa, quienes empataron. Solo 45 por ciento de sus habitantes consideró que su alcaldía fue eficaz para resolver problemas que enfrentaron durante los últimos tres meses de 2023 relacionados con agua, baches, alumbrado público, servicio de limpia o parques. Ambas fueron gobernadas por quienes hoy aspiran a ser jefe de Gobierno.

La ENSU se publica cuatro veces en un año, pues actualiza sus datos. Durante 2023, el porcentaje de los habitantes de Benito Juárez que consideró que la alcaldía resolvió de manera efectiva sus problemas fue cayendo: inició el año con 49.2 por ciento y lo terminó con 45.6.

Ayer Santiago Taboada, quien gobernó esa demarcación, se refirió a la encuesta, pero sólo al tema de la seguridad. El ahora precandidato gobernó la demarcación desde 2018 hasta diciembre pasado.

"Amanecemos con la noticia de que INEGI reconoce nuevamente a Benito Juárez como el municipio más seguro del país y de la CdMx. Quedó claro que la estrategia de seguridad que emprendí desde 2018 funcionó. ¡Sí es posible mejorar la seguridad pública!", publicó en su cuenta de la red social X.

La reducción de porcentaje también sucedió en Iztapalapa, que gobernó la morenista Clara Brugada de 2018 hasta noviembre pasado. La alcaldía arrancó 2023 con 50.7 por ciento de aprobación como efectiva, el más alto en toda la ciudad, y lo cerró con 45.1 por ciento.

En tercer lugar está Venustiano Carranza, gobernada por la morenista Evelyn Parra. La encuesta arroja que 41.9 de quienes viven ahí calificaron como efectiva la manera de solucionar los problemas. Le siguen Cuajimalpa, que gobierna el expriista Adrián Rubalcava (41.7) y Álvaro Obregón, de la panista Lía Limón (40.3).

En la lista continúan siete alcaldías con porcentaje que va de 30 a 39.5 por ciento: Miguel Hidalgo, del panista Mauricio Tabe; Coyoacán, de Giovani Gutiérrez; Tlalpan, de la perredista Alfa González; Gustavo A. Madero, del morenista Franciso Chíguil; Magdalena Contreras, del priista Luis Gerardo Quijano; Azcapotzalco, de la panista Margarita Saldaña y Cuauhtémoc, de Sandra Cuevas.

Las alcaldías peor calificadas son cuatro. En Xochimilco, que administra desde 2018 el morenista José Carlos Acosta, uno de cada 10 de sus habitantes consideró que el alcalde resolvió los problemas urbanos.

Luego está Iztacalco, donde gobierna el morenista Raúl Quintero: solo 21.8 por ciento de sus habitantes dijo que si resuelve.

En Tláhuac, que administra la morenista Berenice Hernández, 25.9 de su población consideró eficaz a su gobierno y en Milpa Alta, de Judith Vanegas, 28.6 dijo que su gobierno sí solucionó los problemas urbanos.

67%
DE LA población de Nuevo Laredo lo consideró efectivo. Fue el mejor calificado en todo el país

14%
DE LA población de Uruapan lo consideró efectivo. Fue el peor calificado del país

A nivel nacional, la encuesta arroja que el municipio mejor calificado fue Nuevo Laredo, en Tamaulipas. Fue el único que obtuvo calificación arriba de seis, pues 67.6 por ciento de su población dijo que sí arregla los conflictos.

Apodaca, en Nuevo León (57.4%), y Piedras Negras, en Coahuila (54%), complementan el top tres de los mejores calificados en todo el país.

SEGURIDAD

Ayer el jefe de Gobierno, Martí Batres Guadarrama, presumió que diciembre fue el mes con más baja percepción de inseguridad entre la ciudadanía, en lo que va del sexenio, de acuerdo con los datos más recientes de la Encuesta Nacional de Seguridad Pública Urbana.

"Tenemos es una tendencia histórica a la baja, es decir, tenemos una tendencia a lo largo de todo el sexenio de disminución del homicidio, incluso yo diría, en estos días también.

"Aunque en marzo hubo un ligero repunte, en marzo del año pasado, recuperamos la tendencia de disminución y tenemos, incluso ahora en los primeros días de enero, hasta ligeramente abajo del promedio de los dos homicidios diarios", afirmó ayer en conferencia de prensa.

Batres festejó el resultado. "El compañero del INEGI que nos expuso la información señaló que no existe ningún otro caso de otra gran ciudad del mundo parecida a la Ciudad de México, con la tendencia tan firme y tan consistente a la baja".

APROBACIÓN

Aunque ninguna alcaldía obtuvo mayoría, los mejor calificados de toda la Ciudad de México fueron los gobiernos de Benito Juárez e Iztapalapa

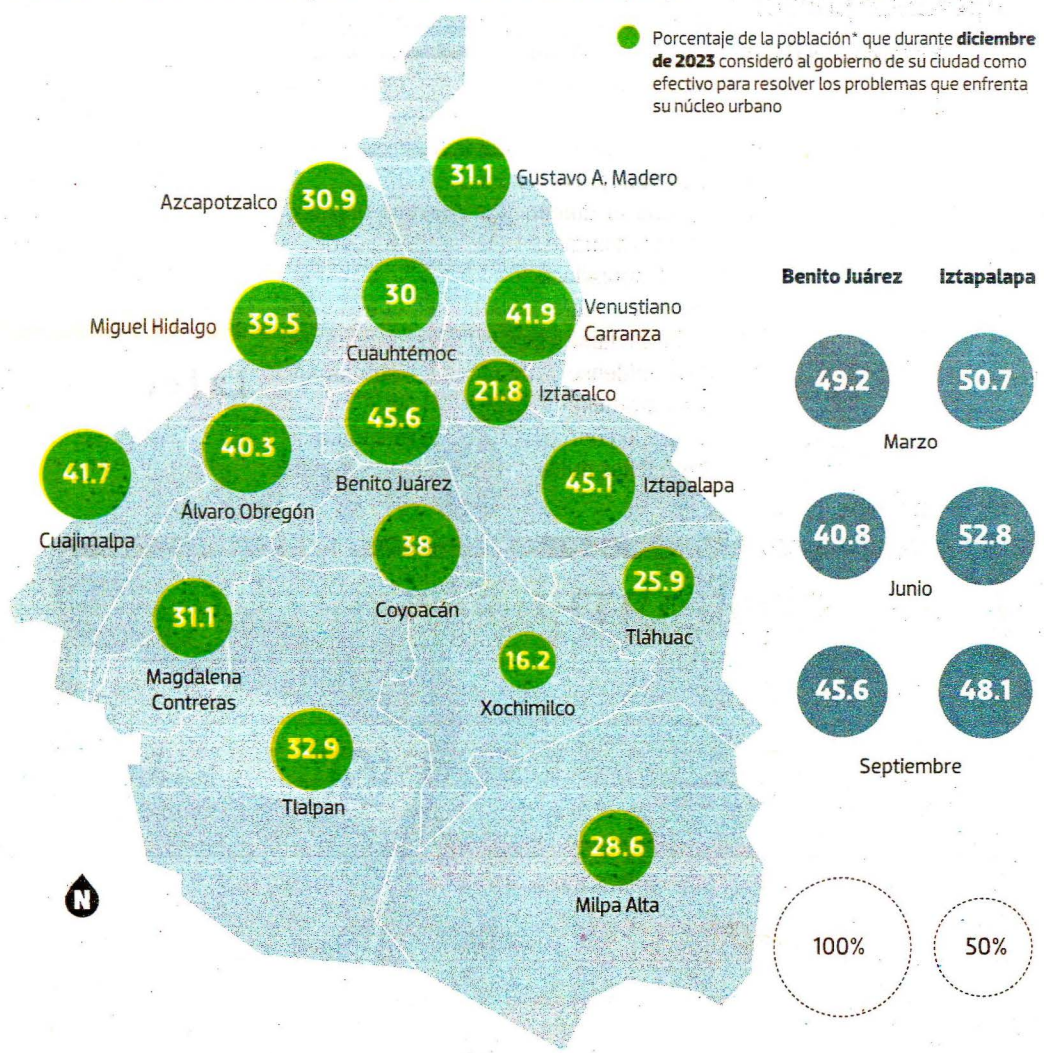

Fuente: Encuesta Nacional de Seguridad Pública Urbana, Inegi *De 18 años y más Gráfico: Rodolfo Gómez García

CORTESÍA: X @CLAUDIASHEIN

Taboada y Brugada gobernaron las mejor calificadas

REPROBADOS

XOCHIMILCO está dentro de la lista de los cinco municipios menos efectivos a nivel nacional

TRIBUNAL ELECTORAL
DE LA CIUDAD DE MÉXICO

COLUMNAS POLÍTICAS Y CDMX

TEMPLO MAYOR

F. BARTOLOMÉ

LA REAPARICIÓN DE **Marcelo Ebrard** fue uno de los elementos que sorprendieron en el cierre de la precampaña de **Claudia Sheinbaum**. La morenista reunió también a **Adán Augusto López** y a **Ricardo Monreal**, en un mensaje de que, sea como sea, ahí tiene a quienes en algún momento cuestionaron su ungimiento.

EL DISCURSO de la ex jefa de Gobierno no se despegó del guión que ha tenido en su proselitismo: vivas a **AMLO**, compromiso de lealtad con el movimiento y continuidad. Sin embargo hubo detalles como su pronunciamiento en favor de las energías renovables y su silencio respecto a la propuesta presidencial de desaparecer de un plumazo todos los organismos autónomos que representan –hasta ahora– un contrapeso al **Poder Ejecutivo**.

TAMPOCO dijo nada sobre la reforma legislativa que se propondrá en materia de pensiones. Destacó su compromiso en favor de la ciencia tan alicaída en el actual sexenio. Ah... y luego de que el ex ministro **Arturo Zaldívar** dijera que él no está a favor de la elección directa de jueces y magistrados, la candidata morenista ya no se pronunció sobre el tema. Matices, que algo queda.

• • •

TAMBIÉN cerraron los opositores **Xóchitl Gálvez** y **Jorge Álvarez Máynez**. La frentista lo hizo a tambor batiente, con todo el apoyo del gobierno guanajuatense, en el bastión panista que defenderán con las uñas. Dijo que será una elección de Estado, por lo que convocó a los suyos a estar alertas contra toda intervención gubernamental.

Y EN **Monterrey**, Álvarez Máynez tuvo un acto en donde no le alcanzó para mucho, pues no fue en la emblemática **Macroplaza**, sino en una microplaza. El heredero fosfo-fosfo lució muy bravo contra **PRI** y **PAN**, a los que no bajó de "miserables". Y también se dejó ver muy optimista, diciendo que en tres meses le dará la vuelta a la tortilla por la Presidencia. A ver si es cierto.

• • •

VISTOS los tropiezos del gobierno federal en el tema de la salud, resulta una apuesta muy arriesgada el acuerdo que ayer firmaron –en **Palacio Nacional**, por supuesto– una docena de gobernadores afines a la **4T**.

LE ENTREGARON a la Federación el control de los hospitales estatales para que los maneje como parte de lo que era el **Insabi** (que fracasó) y que ahora se llama **IMSS Bienestar**.

ENTRE OTROS, acudieron el veracruzano **Cuitláhuac García**, la mexiquense **Delfina Gómez**, la campechana **Layda Sansores** y la guerrerense **Evelyn Salgado**,

Continúa en siguiente hoja

cuyos estados están muy, pero muy lejos de **Dinamarca**.

• • •

EL REGRESO de **Manlio Fabio Beltrones** a la escena política –si es que alguna vez se fue– es uno de los platos fuertes de las elecciones. No está claro si el sonorense quiere llegar al **Senado** con la anuencia de **Alejandro "Alito" Moreno**. O si, como dicen por ahí, más bien busca darle pelea al actual dirigente del **PRI**.

EL UNIVERSAL
EL GRAN DIARIO DE MÉXICO

Fecha	Sección	Página
19.01.2024	Primera	2

BAJO RESERVA

Vienen auditorías de fin de sexenio... a opositores

::::: Nos cuentan que al aproximarse el cierre de la administración del presidente **Andrés Manuel López Obrador**, la Auditoría Superior de la Federación incrementará el número las auditorías del gasto federalizado de 1,762 de la Cuenta Pública 2022 a 1,853 de la Cuenta Pública 2023. El énfasis estará en las entidades y municipios que han sido más revisados y que, casualmente, son gobernados por la oposición: Nuevo León, gobernada por el emecista **Samuel García**, con 51 municipios; Guanajuato, donde el gobernador es el panista **Diego Sinhué**, con 46 municipios, y Coahuila, donde despacha el priista **Manolo Jiménez**, con 38 municipios. ¿Será pura casualidad?

Samuel García

Se le quitó la vergüenza a la diputada

::::: Nos cuentan que la diputada federal morenista **Selene Ávila** recapacitó, volvió al redil de la bancada guinda, y ayer se apareció muy sonriente en el cierre de la precampaña presidencial de **Claudia Sheinbaum**, después de que en noviembre pasado les gritó a sus compañeros en San Lázaro: "Son una vergüenza de bancada, me avergüenzo de ellas y de ellos". En aquella ocasión, apenas unos días después de que el huracán *Otis* azotó Acapulco, doña Selene estaba indignada porque sus correligionarios no aprobaron la iniciativa de que en el Presupuesto de Egresos de la Federación se etiquetaran recursos para la emergencia en el puerto turístico. Nos recuerdan que Ávila apoyaba las aspiraciones presidenciales del excanciller **Marcelo Ebrard**, así que al parecer siguió su ejemplo, pues don Marcelo por fin apareció ayer en un acto de doña Claudia y hasta abrazo hubo.

Selene Ávila

Morenista pone peros a desaparición de autónomos

::::: Nos cuentan que no todos los morenistas están de acuerdo con la propuesta presidencial de desaparecer "todos" los órganos autónomos. El diputado **Juan Ramiro Robledo** dejó claro que no se pueden desaparecer organismos como el Banco de México o el Inegi. "Tal vez el Inai sí, pero no todos" dijo. Lo que llamó la atención es que don Juan Ramiro es presidente de la Comisión de Puntos Consritucionales, que será la encargada de examinar las iniciativas. ¿Acaso procurará ponerle candados a la guadaña del presidente López Obrador desde comisiones, o recapacitará a última hora y apoyará lo que le manden sin cambiarle una coma?

Llega refuerzo de Xóchitl al INE

::::: Nos hacen ver llegaron al INE refuerzos de **Xóchitl Gálvez**. Desde ayer, **Guadalupe Acosta Naranjo** se integró como representante suplente del PRD ante el órgano electoral. Don Guadalupe, quien militó muchos años en el partido del sol azteca, fue de los fundadores del Frente Cívico, la organización encargada de la llamada marea rosa, y ha estado desde el principio con la precandidata presidencial del PAN, PRI y PRD. Nos cuentan que su primera sesión no estuvo exenta de choques con Morena y aliados, a quienes reclamó presuntos malos manejos de recursos y otras irregularidades.

MILENIO

Fecha	Sección	Página
19.01.2024	Opinión	2

TRASCENDIÓ

Que a pesar de que los tiempos electorales le impidieron acompañar a **Claudia Sheinbaum** en el presídium en el cierre de precampaña presidencial, la aspirante de Morena en la capital, **Clara Brugada,** se mostró efusiva con las porras y los aplausos para la ex jefa de Gobierno, pero también accediendo a peticiones de selfis de los asistentes al evento en la Plaza de la República, lo que en palabras de los suyos fue una señal indiscutible de unidad de las dos competidoras punteras en sus respectivas contiendas.

Que apropósito de cierre de filas, **Marcelo Ebrard** y algunos de sus principales operadores políticos estuvieron en el Monumento a la Revolución para apoyar a **Claudia Sheinbaum**, entre otros **Malú Micher, Carlos Candelaria** y el verde ecologista **Javier López Casarín,** así como **Emmanuel Reyes, Carlos Palacios** y **Carol Altamirano,** quienes recién ocuparon cargos dentro de Morena, más los legisladores **Selene Ávila, Ignacio Aguado** y **Yussara Canales.** De hecho, el ex canciller hasta vistió el uniforme guinda.

Que el 21 de marzo está marcado como el día de la consolidación del sistema de salud IMSS-Bienestar, que brindará atención médica y medicamentos gratuitos a por lo menos 53.2 millones de personas sin seguridad social, de acuerdo con el informe de **Zoé Robledo** ayer en Palacio Nacional durante la reunión de la Comisión Presidencial para el particular, en la que el funcionario habló de inversiones históricas que han permitido contar con hospitales y centros con capacidad operativa, además de contratar al personal sanitario y medicamentos. Dicen los asistentes que hubo caras relajadas y optimismo por las buenas noticias.

Que además de enfilar las baterías de su *Martes del jaguar* contra el candidato del PAN a la gubernatura de Yucatán, **Renán Barrera**, la gobernadora de Campeche, **Layda Sansores**, envió un refuerzo al aspirante morenista ***Huacho* Díaz:** se trata de su estratega político **Gerardo Sánchez**, quien en breve podría tomar el control de una campaña que hoy manejan ex colaboradores de **Ivonne Ortega.**

EXCELSIOR
EL PERIÓDICO DE LA VIDA NACIONAL

Fecha	Sección	Página
19.01.2024	Primera-Opinión	11

FRENTES POLÍTICOS

1. Estabilidad. Muy buena impresión causó ante inversionistas nacionales e internacionales el secretario de Hacienda, **Rogelio Ramírez de la O**, en la XXVIII Conferencia México de Santander, realizada en Cancún. Delineó de manera puntual la visión de la economía y las finanzas públicas del país. Más allá del crecimiento económico en 2023, que superó las expectativas de analistas y que para este año será superior al de la media de las naciones latinoamericanas, **Ramírez de la O** enfatizó que la transición al nuevo gobierno será con estabilidad y bienestar social. Por donde se mire hay certidumbre.

2. Prioridades. La Fiscalía General de Justicia de la Ciudad de México inaugurará hoy un edificio de Atención a Víctimas que albergará oficinas de la Fiscalía de Desaparecidos, Delitos Sexuales y Delitos en agravio de Niñas, Niños y Adolescentes. El modelo busca la atención directa a la ciudadanía y poner a las víctimas al centro, como en su momento la exfiscal **Ernestina Godoy** lo diseñó en su administración. Pese a los vaivenes políticos no debe perderse el objetivo: el beneficio a la sociedad. Concretar el proyecto cumplirá, de manera ejemplar, el brindar justicia pronta y expedita.

3. Precampañas. Ayer terminó el periodo de precampañas con mitines de los tres aspirantes a la Presidencia de la República: **Claudia Sheinbaum**, **Xóchitl Gálvez** y **Jorge Álvarez Máynez**. Las precandidatas cerraron fuerte. Mientras que el representante deMC no la tiene fácil, porque inició y cerró el mismo día. Y, a partir de hoy viene la intercampaña, veda de 42 días, la cual puede ser aprovechada para que los tres personajes y sus equipos, a puerta cerrada, analicen logros y fallos. Para la sociedad, no está mal un poco de silencio. Ojalá los partidos respeten la ley electoral.

4. Nadie se salva. El PRI, que venía navegando de a muertito en este proceso electoral, adherido al proyecto de la oposición, con PAN y PRD, enfrenta una crisis interna que ya parece de lavadero. Integrantes del Organismo Nacional de Mujeres Priistas, expresaron su rechazo a las declaraciones de su expresidenta, la diputada **Montserrat Arcos**, quien acusó al líder **Alejandro Alito Moreno** de violencia política en razón de género. La actual presidenta del CEN del ONMPRI, **Xitlalic Ceja**, destacó que esta denuncia más bien parece "chantaje" y le reprocha su nula gratitud a **Arcos** respecto al partido que le dio cobijo. Si agua lleva, el río suena.

5. Alternancia. Nos cuentan que en Yucatán temen que **Luis Felipe Saidén**, quien ha estado al frente de Seguridad Pública durante varias administraciones, podría salir, pues **Marcela Figueroa**, subsecretaria de Desarrollo Institucional de la policía capitalina, tomaría el mando de los cuerpos policiacos si el candidato de Morena, **Joaquín Díaz Mena**, gana la elección a la gubernatura. Las estrategias de **Saidén** a lo largo de 17 años han sido tan efectivas que son las que mantienen a la entidad entre las más seguras del país. Si bien **Figueroa** tiene experiencia, primero habrá que esperar al voto de los electores. Piénsenlo.

CRÓNICA

Fecha 19.01.2024 | Sección Opinión | Página 3

Pepe Grillo

Sheinbaum en la CDMX

La presencia de Marcelo Ebrard en el evento de Morena por el cierre de las precampañas, permitió a la doctora Sheinbaum hacer énfasis en la unidad del movimiento al que pertenece, y que es, según su óptica, el más importante del mundo.

Se cumplieron las expectativas. Claudia pudo afirmar que, en el peor escenario, tiene 20 puntos de ventaja con respecto al segundo lugar y que no hay duda de que llegará a Palacio Nacional.

"Ganamos la precampaña", dijo para algarabía de sns seguidores llegados de todos los estados gobernados por Morena.

De manera paulatina se decanta el verdadero equipo de Claudia, el de la talacha política diaria, entre ellos Juan Ramón de la Fuente, Rosaura Ruiz y Omar García.

Sus ex rivales en el periodo de las encuestas, las otras corcholatas, están ahí para mostrar la unidad, pero en los hechos no coordinarán nada del trabajo de proselitismo.

Máynez en Monterrey

Muchos repararon en que Mariana Rodríguez iba al volante del vehículo que llevó a Samuel García, Luis Donaldo Colosio y Jorge Álvarez Máynez al evento de cierre de precampaña del MC en el centro de Monterrey. También fue, dicen las crónicas, la que más peticiones de foto recibió de parte de los asistentes. No faltaron los tenis fosfo -fosfo que son emblema de la casa

Mariana en Monterrey juega de local y está en plena campaña para ser alcaldesa. Máynez, el aspirante presidencial, es de Zacatecas de modo que fue visitante a pesar de ser en teoría la figura de la noche.

La divisa de las intervenciones fue construir el México nuevo redoblando la intención del MC de conectar con los votantes jóvenes que no se sienten representados por los partidos tradicionales. Su clientela son las nuevas generaciones

Máynez tiene oficio y ayer en Monterrey lo comenzó a mostrar. El periodo de Inter campañas le cae como guillotina, pero tendrá que idear formas de aumentar su nivel de conocimiento en el país sin violar las disposiciones de la ley electoral

Xóchitl en Acámbaro

La candidata del Frente Amplio, Xóchitl Gálvez, ya tuvo su cierre político en la CDMX y el evento de ayer en Acámbaro, Guanajuato, fue sobre todo simbólico para perfilar uno de los temas centrales de su campaña que será el de la seguridad.

Guanajuato no es solo un crucial bastión panista, también es una de las entidades más lastimadas por la batalla de las bandas del crimen organizado que se disputan el control territorial a sangre y fuego.

Por eso en sus mensajes Xóchitl le pregunta a la gente si quiere continuidad o cambiar hacia un régimen de seguridad y paz. Acámbaro muestra las huellas de las batallas en forma de fosas clandestinas y familias enlutadas.

Xóchitl sabe que la violencia es un flanco vulnerable del gobierno y una demanda sensible de la población, lo que una candidata de oposición tiene que aprovechar.

Solución final

El presidente López Obrador no

Continúa en siguiente hoja

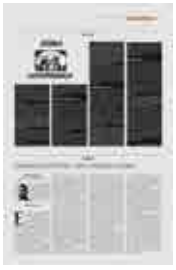

se anduvo por las ramas y ya lo dijo: quiere desaparecer a todos los organismos autónomos, a todos.

Es la política de tierra arrasada, porque el concepto ese de autonomía le produce urticaria. Él quiere organismos que sean parte del organigrama del Poder Ejecutivo y en consecuencia obedezcan las instrucciones de palacio sin quitarles una coma.

¿Tiene alguna posibilidad de convertirse en realidad la fantasía del tabasqueño? La posibilidad existe pero es microscópica.

Pero el presidente no pierde. El objetivo de fondo de esa y otras iniciativas no es que sean aprobadas, sino que irrumpan en las campañas, ayuden a seguir controlando la agenda informativa y dotar de municiones al presidente para disparar sobre los conservadores un día sí y otro también.

Es un tema de propaganda política para que el presidente siga acaparando los reflectores y deje en la penumbra a los candidatos.

pepegrillocronica@gmail.com

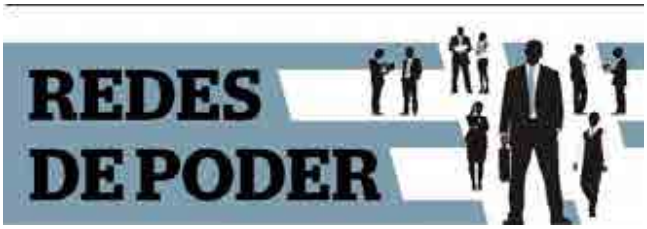

Movimiento sin fisuras

Más allá del **músculo** exhibido por **Morena** y su coalición durante el **cierre** de **precampaña** de **Claudia Sheinbaum**, uno de los puntos más destacados fue la presencia de todos los **aspirantes** a la **candidatura** al lado de la exjefa de Gobierno, sobresaliendo **Marcelo Ebrard**, quien se había mantenido con un **bajo perfil** desde que **perdió** la encuesta. Al menos **públicamente**, la coalición **Sigamos Haciendo Historia** avanza sin **fisuras** rumbo a la **elección** de junio, y realmente la **dirigencia** que encabeza **Mario Delgado** ha podido evitar las **fracturas** y se ha fomentado la **unidad**. Eso sí, aún quedan algunos **retos** inmediatos, como la **definición** de candidaturas en la **capital del país**, en donde la dificultad de llegar a **acuerdos** ha alargado las **definiciones**. Atentos.

Reformas llenarán espacio

Y con el fin del periodo de **precampañas**, en espera del **arranque** formal de las **campañas** en marzo, todo apunta que el **debate político** va a centrarse en la inminente **iniciativa de pensiones** y la propuesta de desaparición de **órganos autónomos**. Ya los principales actores empiezan a marcar su **postura**. Tanto el presidente **López Obrador** desde **Palacio Nacional**, como los actores del **oficialismo** y la oposición en el **Legislativo federal**. Y aunque en periodo de **intercampañas** deberán ser más **cautos**, seguramente los **precandidatos** se van a subir al tema, sobre todo si se confirma que acudirán a las **plenarias** de los **grupos legislativos**.

PT en Edomex posterga decisión

En el **Estado de México** el **Partido del Trabajo** continuará sin una **dirigencia** estatal en forma para lo que resta del **proceso electoral**, nos dicen, ya que se prevé que una vez que se concreten los **comicios** de **2024**, se abrirá el **proceso** para nombrar a la persona que estará al **frente** del partido en la **entidad mexiquense**. Entre quienes han **alzado la mano** para participar en este proceso están la experredista **Ana Yurixi Leyva** y el exdiputado local, **Luis Antonio Guadarrama**.

REFORMA

Fecha 19.01.2024 | Sección Primera - Opinión | Página 8

En Davos republicanos y demócratas estadounidenses sugieren que el tema que está llevando a Trump al triunfo es la inmigración ilegal.

¿Nuevamente Trump?

"El presidente Trump... va a enfrentar el poder de las élites".

Kevin Roberts, Heritage Foundation

DAVOS.- Si hoy hubiera elecciones en Estados Unidos las encuestas sugieren que el ganador sería Donald Trump. Esta posibilidad se ha fortalecido con el claro triunfo de Trump en las reuniones políticas republicanas, *caucauses*, de Iowa. Tanto los republicanos como los demócratas estadounidenses con los que he conversado en Davos sugieren que el tema que está llevando a Trump al triunfo es la inmigración ilegal.

En una mesa de discusión ayer titulada "¿Qué esperar de un posible gobierno republicano?", la primera respuesta, en la que todos los panelistas coincidieron, es que Trump será el candidato republicano. Cuando el moderador, el británico sir Robin Niblett, preguntó a los participantes cuáles serían las políticas de Trump, la respuesta de Kevin Roberts, presidente de la Heritage Foundation, una organización conservadora que ya está trabajando en seleccionar a candidatos para los posibles cargos del nuevo gobierno, fue contundente: "Primero, todo lo que propone el Foro Económico Mundial debe ser descartado. Quien no esté preparado para hacerlo, no puede ser parte del nuevo gobierno de Trump".

"Las élites [de Davos] nos dicen que las fronteras abiertas e incluso la inmigración ilegal están bien", mientras que "la persona promedio en Estados Unidos" protesta que "la despojan del *American way of life*". "Las élites también nos dicen que la seguridad pública no es un problema en las grandes ciudades estadounidenses", pero la gente común y corriente señala que la falta de seguridad pública amenaza "no solo el *American way of life*, sino su propia vida". "Las élites nos dicen que tenemos una crisis existencial por el llamado cambio climático", pero las soluciones que proponen "son peores y cuestan más vidas humanas... que el problema mismo". China representa el mayor peligro no solo para Estados Unidos sino para el mundo, pero en Davos se le da una plataforma a China. Las élites de Davos, junto con la Organización Mundial de la Salud, están discutiendo imponer una "ideología de género en el sur global". El nuevo presidente, especialmente si es Donald Trump, "tendrá el poder del pueblo estadounidense" para echar atrás estas y otras políticas del WEF.

No todos los panelistas estuvieron de acuerdo, cierto, pero no hay duda de que la Heritage Foundation representa las posiciones de Trump. En lo que sí coincidieron todos es que "la política migratoria" de Estados Unidos "es un caos en este momento". Me sorprendió, de hecho, en este Foro que todos los estadounidenses, al saber que era mexicano, me manifestaban su preocupación por el "desastre de la frontera".

Ni Trump ni muchos de sus seguidores son realmente demócratas. Cuando Gerard Baker del *Wall Street Journal* le preguntó al trumpista Roberts si estaría dispuesto a reconocer una derrota de Trump, este respondió: "Aceptaremos los resultados de la elección si hay integridad electoral". Me recordó las palabras de Trump de 2016: "Aceptaré totalmente los resultados... si gano".

Continúa en siguiente hoja

Ni la falta de convicciones democráticas, ni los procesos legales que Trump está enfrentando por acusaciones tan diversas como instigación a la rebelión, interferencia en el proceso electoral de Georgia, pagos ilegales para silenciar un encuentro sexual y posesión de documentos gubernamentales confidenciales, han afectado su popularidad hasta ahora. Los electores perciben a Trump como enérgico y carismático a los 77 años, mientras que el presidente Joe Biden, a los 81, les parece débil y titubeante. Más que la imagen, sin embargo, parece que el tema que puede llevar a Trump de regreso a la Casa Blanca es el de la migración ilegal, el mismo que le dio el triunfo en 2016.

• CARAJO

Kristian Santana, de 40 años, y su hijo Santiago, de 14, fueron secuestrados en Zapopan, Jalisco, el pasado 13 de enero. Sus cuerpos sin vida fueron encontrados ayer. Dante y Axel, de seis y cuatro años, han quedado huérfanos y han perdido a su hermano mayor. ¿Por qué, carajos, por qué?

EL FINANCIERO

Fecha 19.01.2024 | Sección Nacional / Falla de origen | Página 36

ESTRICTAMENTE PERSONAL

México apuesta por Gaza

Raymundo Riva Palacio

Opinión invitado
rivapalacio@ejecentral.com
@rivapa

En cualquier conflicto hay dos bandos y una franja gris entre los dos que se mantiene neutral o busca la conciliación. La guerra en Gaza ha seguido esa dinámica, pero no se parece mucho a otros eventos bélicos. La polarización fue instantánea, partiendo al mundo más allá de ideologías y religiones, que entre más dura la guerra más ancha se abre la fractura del conflicto más delicado en décadas, con el potencial de causar una guerra regional entre *proxys* de las potencias nucleares. Los antagonismos han causado todavía más divisiones, como la que estamos viendo desde ayer, cuando México, contrario a la posición de sus socios comerciales Estados Unidos y Canadá, respaldó la posición palestina y, junto con Chile, pidió a la Corte Penal Internacional en La Haya investigar la probable comisión de crímenes israelíes en Gaza.

En un comunicado dado a conocer en las redes sociales, la Cancillería mexicana señaló que la acción de los dos gobiernos –la secretaria Alicia Bárcena era embajadora en Santiago– obedece a la creciente preocupación por la última escalada de violencia israelí, en particular en contra de objetivos civiles, y la presunta comisión continua de crímenes bajo la jurisdicción de la corte. No llegaron a la postura de Bangladesh, Bolivia, Djibuti, Comoros y África del Sur, que acusaron a Israel de genocidio en La Haya, donde la semana pasada se celebraron las dos primeras audiencias del caso.

La postura de México es principista y se ve calculada, al limitarse únicamente a pedir la investigación, sin llegar a conclusiones. No obstante, como el abstenerse de votar en los foros internacionales es interpretado como apoyo a una posición dejando una puerta de salida, la interpretación de Israel va a ser de rechazo y crítica al gobierno del presidente Andrés Manuel López Obrador, y de tensión y mayores desencuentros en la relación bilateral.

Lo que no sabemos es si responde a una reflexión colectiva que le permitió al Presidente ver los pros y contras de esa acción, o es consecuencia de un arranque emocional. La historia mexicana con Israel nos muestra que esa toma de decisión tiene consecuencias si está mal tomada, como le sucedió a México cuando el presidente Luis Echeverría ordenó al secretario de Relaciones Exteriores, Emilio Rabasa, que la resolución de las Naciones Unidos qne definía al sionismo como una forma de racismo fuera votada a favor durante la Asamblea General el 10 de noviembre de 1975.

Echeverría cambió la decisión cuando ya estaba en curso la votación, y se envió un mensaje por télex –en ese entonces no había internet ni teléfonos móviles– a la misión de México en Nueva York, que se encontraba a casi un kilómetro del pleno de la Asamblea General, por lo que el cambio de instrucción, para cuando llegó, ya era muy tarde, pues México ya había votado. Al día siguiente, una de las principales organizaciones judías en Estados Unidos realizó una manifestación de apoyo a la que acudieron 200 mil personas, escribió en una historia de ese episodio Ariela Katz Gugenheim, del Centro de Documentación e Investigación Judío en México, al tiempo que el jefe de la misión norteamericana, Patrick Moynihan, advirtió que quienes habían

Continúa en siguiente hoja

votado por la resolución "sufrirían por ello".

México entendió de lo que se trataba. El 23 de noviembre, apareció un anuncio en la edición dominical de *The New York Times*, que imprimía alrededor de un millón de ejemplares, donde se apelaba a "toda la gente buena" a boicotear turística y económicamente a México. Katz Gugenheim recordó que en dos semanas se comenzaron a sentir los efectos del boicot, con una ola de cancelaciones de decenas de viajes y miles de turistas que optaron por otras opciones de países en el Caribe que votaron en contra de la resolución. Echeverría buscó resolver el problema en que había metido a México buscando a los líderes de la comunidad judía y "medio disculpándose" con el embajador de Estados Unidos, Joseph John Jova, aunque después comprobó que mentía, agregó Katz Gugenheim. Echeverría despachó a Rabasa a Tel Aviv, y sentó las bases para que se suspendiera el boicot. Sin embargo, las posiciones de Echeverría contradecían lo que planteaba Rabasa, con lo que su puesto se había vuelto insostenible, y renunció antes de que lo cesaran.

En muchos sentidos López Obrador se parece a Echeverría, como en este caso, donde la ideología y la posición de ambos los ubicaron en el lado palestino. Echeverría estaba involucrado en el movimiento del Tercer Mundo, de las naciones que no estaban en ninguno de los bloques de Estados Unidos y la Unión Soviética, y había logrado la aprobación de la Carta de Derechos y Deberes Económicos de los Estados en la ONU. López Obrador sueña con ser líder latinoamericano con reconocimiento mundial, aunque no ha hecho nada internacional de fondo, como sí hizo Echeverría.

El boicot judío a México provocó 30 mil cancelaciones y pérdidas por unos mil millones de dólares, alrededor de 5 mil millones de dólares a valor presente. Las condiciones internacionales hoy en día son muy distintas a las que se vivían en 1975, por lo que costos económicos no figuran en el horizonte. Pero son otras pérdidas las que podría rener López Obrador. Una de las probables razones por las que pudo haber decidido tomar esta acción es la resistencia de Israel para extraditar a Tomás Zerón, uno de los principales implicados en el caso Ayotzinapa, que le ha hecho creer que él es la clave para desenmarañar la investigación. Tras la petición a la Corte Penal, quizás ya no vea la extradición en su gobierno.

López Obrador puso a México a jugar en el lado ético de la Historia sin ambigüedades ni lenguaje vergonzoso, como lo hizo en el caso de la invasión rusa a Ucrania, y con su silencio ante la dictadura de Daniel Ortega en Nicaragua. Es cierto que va en sentido opuesto a Estados Unidos y Canadá, pero no sería la primera vez que un presidente mexicano lo hiciera y saliera avante.

López Obrador puso a México a jugar en el lado ético de la Historia sin ambigüedades ni lenguaje vergonzoso, como lo hizo en el caso de la invasión rusa a Ucrania, y con su silencio ante la dictadura de Daniel Ortega en Nicaragua

EL FINANCIERO

Fecha 19.01.2024 | Sección Opinión | Página PP-25

René Delgado
SOBREAVISO

Campo minado

Si el periodo de intercampañas no se aprovecha para retirar las minas del campo donde se desarrollará la campaña, se perderá la última oportunidad para conjurar peligros.

La pausa impuesta por el periodo de intercampañas marca la última oportunidad para que tirios y troyanos, así como jueces y árbitros cobren conciencia del campo minado en el cual, dentro de cuarenta días, arrancará la campaña electoral.

Puede no parecerlo, pero las condiciones creadas por la clase política, algunos personajes civiles y el crimen organizado amenazan al proceso, por no decir a la democracia. Si el paréntesis no se aprovecha para tomar precauciones, mesurar actitudes y, hasta donde la lucha por el poder lo permite, desmontar ese campo, no habrá por qué extrañarse si hay peligrosos sobresaltos en la contienda o un conflicto poselectoral.

Por su naturaleza, las elecciones extreman posturas y diferencias, pero el único sentido de ello es llegar a una certeza. Sería absurdo ir de la incertidumbre electoral al desasosiego político. Más de una vez, la nación ha sufrido esa experiencia y le ha sido difícil de superar. Tan dados a corear "el '68 no se olvida", no estaría de más recordar el '88, el '94 y el 2006.

• • •

En la apariencia, los actores involucrados en la contienda electoral pueden darse por satisfechos con lo sucedido hasta ahora, hacer cuentas alegres e ignorar el terreno por donde caminan.

Cada actor puede asumir esa actitud. El presidente y dirigente Andrés Manuel López Obrador por contar aún con buen nivel de aceptación, con fuerza para imponer su agenda y, así, estar en posibilidad de obligar el debate y la resolución ahora o después no de la propuesta del gobierno entrante cualquiera que sea, sino la del suyo, el saliente. La candidata oficialista por remontar los jaloneos internos; no haber cometido errores graves, así su discurso suene soso y monocorde; y conservar la ventaja ante su principal contrincante. La candidata opositora por encontrar así fuese al final de la precampaña, el eje, tono y modo de su discurso para intentar recuperar su chispa y carisma y acortar su desventaja. El candidato suplente por calzar los tenis prestados y ver si los llena.

Pueden también hacer esas cuentas los partidos porque los pleitos a su interior no han provocado estruendosas rupturas (aunque está por verse si Marko Cortés sobrevive a sí mismo). Los consejeros y magistrados electorales porque los pleitos y la división al seno de su institución no han repercutido brutalmente en sus respectivas funciones. El crimen organizado porque los abrazos recibidos y la impunidad les permitió ensanchar y diversificar

Continúa en siguiente hoja

su actividad; porque está en condición de quitar a plomo o poner a plata candidatos; porque algunos políticos ya son socios; y porque, en algunos lugares, los pobladores ya se dirigen a sus capos, reconociéndolos como verdadera autoridad.

Sí, los actores pueden vanagloriarse del saldo de la precampaña y creer que, a pesar de gritos, brincos y sustos, nada grave ha sucedido ni ocurrirá. El punto delicado es que están formulando apuestas elevadas sin cobertura y sin advertir lo que sigue.

• • •

Cuando los objetos lejanos se ven borrosos se sufre de miopía y, al parecer, los actores involucrados en las elecciones padecen de ese defecto. Ven bien de cerca y, entonces, ni miran el horizonte.

Queriendo trasponer el umbral de la historia, el presidente López Obrador ha impulsado con y sin éxito la mar de reformas, acciones, programas y obras sin fincarlas en estructuras que aseguren su permanencia. La fragilidad del entramado político, jurídico, financiero o combinado de muchas de ellas e, incluso, el físico de algunas otras no garantiza su sostenimiento, así las consagre en la Constitución o las coloque bajo resguardo militar. No por mucho reformar se transforma más temprano.

Ahora, en esa práctica adorada de jugar a ganar o ganar, el mandatario anuncia sin precisar la batería de reformas constitucionales que si es aprobada le significará una victoria y maniatará a su sucesora, y si es rechazada le dará una bandera para fustigar a la oposición y comprometer a quien lo suceda. El efecto de ese lance en el ámbito político, financiero o económico no le preocupa, él disfrutará el resultado, quien ocupe Palacio sufrirá el problema. ¿Así se cuida un legado?

Como as bajo la manga ante la previsible derrota, la oposición calienta y enfría a modo la denuncia de una elección de Estado, dando a entender que si gana será pese al fraude y si pierde será a causa de aquel. De darse la derrota como probablemente ocurra, ¿aceptará el resultado u optará por irse al conflicto poselectoral? En tal circunstancia, si la candidata oficial trae la ventaja que presume más le valdría revestir de legitimidad el proceso, en vez de participar del juego de ir por el triunfo sin importar la calidad del proceso.

A tal situación se agrega la pugna al interior del instituto y el tribunal donde, por lo visto, pese a la obligación de organizar, normar, controlar, arbitrar, calificar y enjuiciar la elección, se registra una lucha por el poder y el control de esos órganos. Ir a una contienda electoral reñida con árbitros y jueces agarrados del chongo no es un riesgo, es un peligro. No revisten de certeza al concurso, lo tiñen de incertidumbre.

Ante este cuadro, el crimen está de plácemes. Si cada elección es una ventana de oportunidad para expandir su imperio, esta vez bien se puede decir que los actores políticos y sociales están echando la casa por esa ventana. Habrase visto.

• • •

Si en un descuido, el proceso electoral se descarrila antes, durante o después de la jornada electoral no habrá por qué asombrarse. Hay condiciones. Hoy inicia la pausa de cuarenta días, última oportunidad para desbrozar el campo donde se desarrollará la campaña.

EN BREVE

Si al menos la presunta ministra tuviera los arrestos para definirse, se agradecería.

MILENIO

Fecha	Sección	Página
19.01.2024	Política	5

EL ASALTO A LA RAZÓN

CARLOS MARÍN

cmarin@milenio.com
@CarlosMarin_soy

¿"Conservadores" por ser liberales?

El anuncio de que la Comisión Federal de Competencia Económica revisará la transferencia de 12 centrales de Iberdrola a la CFE y las condiciones de competencia de la nueva Mexicana de Aviación propició que el presidente López Obrador oficializara lo que se presentía: entre las iniciativas de reforma constitucional que enviará al Congreso propondrá la desaparición de las instituciones autónomas que le desagradan o estorban.

"Nosotros también estamos revisando con lupa lo que hacen estos organismos", dijo ayer, porque, en su opinión, lo mejor será "que desaparezcan todos estos organismos que crearon para proteger a particulares y afectar el interés público".

En el paquete van la chatarrización del Instituto Nacional Electoral y la extinción del Instituto Nacional de Transparencia, Acceso a la Información y Protección de Datos Personales, la Comisión Reguladora de Energía, la Federal de Telecomunicaciones y la neutralización del Poder Judicial de la Federación.

Ante este panorama, 180 organizaciones civiles han convocado a una *marcha por la democracia* para el 18 de febrero y la de Ciudad de México culminará con mitin en la Plaza de la Constitución, donde el ex consejero presidente del INE Lorenzo Córdova será el único orador.

El presidente López Obrador no la dejó pasar, pero antes se preguntó y se respondió:

"¿Saben *cuántos conservadores o simpatizantes del pensamiento conservador* existen en nuestro país, ciudadanos? Como 15 o 20 millones, y también están en su derecho, porque no todos podemos estar pensando de la misma manera; es una corriente fuerte, *unos abiertos y otros simuladores que aparentan ser de la sociedad civil, ser independientes*. Miren, el que fue *director (sic)* del *INE no se toca*, Córdova, ahora va a encabezar una marcha. Nada más no vayan a pensar, ¿eh?, que tiene propósitos políticos, partidistas, no, no, no. Son independientes, *sí*, son de la sociedad civil, están muy preocupados por la democracia y por el pueblo", ironizó, y calumnió:

"Este señor Córdova recibía órdenes del presidente. Cuando había que recabar firmas para ser candidatos, si le daban órdenes, aunque no juntaran las firmas, les daban los registros a los candidatos".

No sobra recordar que durante la gestión de Córdova el INE le negó su registro al partido *México Libre*, que impulsaron el ex presidente Felipe Calderón y Margarita Zavala.

Lo de ideologizar todo de cuanto habla no es nuevo en AMLO. Ya desde 2000, cuando iniciaba su Jefatura de Gobierno del entonces Distrito Federal, solía decir que la elección presidencial de 2006 no sería entre partidos, sino entre "liberales y conservadores".

Pero, ¿Córdova conservador? Defender la democracia, la institucionalidad y la Constitución es lo que honra la carrera pública y académica de Lorenzo.

Desaparecer instituciones autónomas que hablan por la sociedad frente a los Tres Poderes, atacar e infiltrar al Judicial y promover leyes contrarias a la Constitución, eso sí que nada tiene de *progreo* "revolucionario...". ■

> Desaparecer instituciones autónomas, eso sí que nada tiene de *progre* o "revolucionario..."

MILENIO

Fecha 19.01.2024 | Sección Opinión | Página 3

EN PRIVADO

JOAQUÍN LÓPEZ-DÓRIGA
lopezdoriga@milenio.com
@lopezdoriga
lopezdoriga.com

Migración, el desastre de la 4T

La democracia parte de la legitimidad de origen, las elecciones, y de ejercicio, el día con día.
Florestán

Se habla de las fallas del gobierno del presidente López Obrador y lo primero que se menciona es la inseguridad; al día de ayer van 176 mil 887 personas asesinadas en su gestión, con una proyección de superar las 200 mil al terminar su sexenio.

A esto hay que agregar los 48 mil desaparecidos que se niega a reconocer y por eso quiere modificar el censo, para desaparecer a desaparecidos de la lista oficial que no le gusta porque Calderón tuvo menos, 17 mil.

Pero hay que añadir el desastre de su política sanitaria que en la pandemia sumó más de 800 mil muertos, el tercer lugar mundial, y como referente apunto a Japón, que con una población similar arrojó 50 mil, lo que habla de una criminal atención.

Y a esto, sumar el caos por la ideologización de la educación, que serían los tres aspectos fundamentales de su fracaso.

Sin embargo, hay que añadir la crisis de la migración, en la que pasó al inicio de su gobierno de *recibir con los brazos abiertos* a todos con la regla de que *donde comen dos comen tres*, decía, a hacer de agente migratorio de Estados Unidos en territorio nacional, donde desplegó, dijo su *amigou* Donald Trump, 27 mil soldados para hacerle el trabajo en nuestro país, lo nunca visto y menos pensado en él, tan duro que era antes.

Debo apuntar que el tema migratorio no tiene solución, no la ha tenido en ninguna parte del mundo, pero el error fue el farol que se quiso marcar hablando de soluciones, antes al servicio de Trump, ahora de Joe Biden.

Con esa política de operar como Guardia Fronteriza de Estados Unidos en México, ha disparado la crisis a niveles fuera de control que heredará a su sucesora, sin que ninguna de las dos posibles haya ahondado en el tema y menos esbozado soluciones.

Y es que los migrantes no votan.

Pero ahí está la crisis, desbocada y creciendo.

RETALES

1. EBRARD. Apenas al mediodía hablaba con Mario Delgado del caso Marcelo Ebrard en el proyecto Sheinbaum y me decía que él decidiría cuándo hacerse presente, y que aparece en el cierre de precampaña de Claudia Sheinbaum en el Monumento a la Revolución. También regresó Adán Augusto López Hernández;

2. OFENSIVA. Para mí no hubo sorpresa alguna cuando López Obrador detalló ayer que en sus iniciativas de reformas del día 5 va por la desaparición de todos los organismos autónomos porque, dijo, *son poderes fácticos*, lo que es falso por estar contemplados en la Constitución, pero le estorban, yo sí sé por qué; y

3. ENVÍO. El Presidente me mandó ayer con la secretaria del Bienestar, Ariadna Montiel Reyes, mil 600 cajas de pruebas en dos camiones de carga del apoyo de su gobierno a los damnificados de Acapulco. De lo que me enteré, y no sé por qué, es que Montiel Reyes lleva tres meses viviendo en Acapulco atendiendo el desastre, y lo han mantenido en secreto.

Nos vemos el martes, pero en privado

EL FINANCIERO

Fecha	Sección	Página
19.01.2024	Nacional	37

AUTONOMÍA RELATIVA

Del pensamiento trágico

Juan Ignacio Zavala

Opine usted:
zavalaje@yahoo.com
@juanizavala

Robert D. Kaplan es un conocido periodista y analista político estadounidense. Destaca por haber estado años cubriendo las zonas que de los noventa para acá han estado en permanente conflicto: Arabia, Afganistán, Irán, Irak y también la zona de los Balcanes, desde antes que se desatara la guerra en aquella zona. Observador de la realidad en diversas partes del mundo que terminaron por estar en el ojo de todos, Kaplan es autor de numerosos libros. El más nuevo debiera ser leído por nuestra clase política y quienes analizamos, o creemos hacerlo, nuestra vida pública. Se trata de *La mentalidad trágica: Sobre el miedo, el destino y la pesada carga del poder* (Ed. RBA). Kaplan pone luz a los grandes fracasos de la política estadounidense de las últimas décadas con base en la ausencia de pensamiento trágico, con referencia fundamentalmente en los griegos y en Shakespeare. El resultado es aleccionador. Aquí algunos subrayados.

"Tal como escribió Morgenthau, 'para mejorar el mundo, se debe trabajar con las fuerzas más viles y bajas de la naturaleza humana, no contra ellas'".

"Carlyle caracterizó la Revolución francesa como el máximo exponente del drama trágico en la política (sin salida aparente) por tratarse de una confrontación entre 'la anarquía y la autoridad agotada y corrupta'".

"La autoridad debe inspirar asombro, intimidación, y de ahí nace la legitimidad".

"La paradoja del poder es que se puede estar al mando, pero nunca se posee el pleno control".

"El monopolio estatal del uso de la violencia nos redime del peor de los destinos: la anarquía".

"La tragedia, desde la perspectiva helena, tiene su origen en la fuerza y el talento humanos, que despiertan la envidia de los dioses, y por eso son los mejores entre nosotros los que sucumben a la tragedia".

"Cuando la ambición conduce al caos, estamos ante la quintaesencia de la tragedia. 'Derroquemos a un líder y veamos qué ocurre': eso rara vez sale bien".

"Pensar con mentalidad trágica es saber que no todo tiene arreglo y que, pese a ello, la vida debe continuar".

"Alexandr Solzhenitsyn: 'Las tribus con un culto a los ancestros han perdurado siglos. Ninguna tribu sobreviviría mucho tiempo con un culto a los jóvenes'".

"El miedo nos permite reconocer que rara vez tenemos que escoger entre el bien y el mal; eso sería demasiado fácil. Las decisiones cruciales son, por su propia naturaleza, decisiones difíciles y suelen obligarnos a escoger un bien a costa de otro (o un mal en vez de otro)".

Combatir el mal es un bien, pero también lo es no estirar demasiado las capacidades políticas y militares propias con el propósito de combatirlo. Y esto último puede implicar tener que soportar cierta cantidad de mal.

El carácter personal lo es todo para el liderazgo y la toma de decisiones.

EXCELSIOR
EL PERIÓDICO DE LA VIDA NACIONAL

Fecha	Sección	Página
19.01.2024	Primera-Nacional	8

La investigación realizada por *Código Magenta* sobre el empresario tamaulipeco **Sergio Carmona**, asesinado en noviembre de 2021 en San Pedro Garza García, Nuevo León, certifica numerosos indicios que se tenían con anterioridad, pero que ahora son confirmados con información extraída del celular que llevaba **Carmona** al momento del asesinato. Allí quedan develadas muchas de las relaciones políticas y empresariales de **Carmona**, con numerosas extensiones hacia la clase política, en particular de Morena.

El reportaje vuelve a destapar una cloaca política que puede provocar todo tipo de salpicaduras y que exhibe el entramado de política, huachicol y crimen organizado en Tamaulipas y en el ámbito nacional.

A **Sergio Carmona** le decían *El Rey del Huachicol*, pero eso no impedía que tuviera una clara actividad pública y que participara activamente en las campañas políticas en Tamaulipas y en varios otros estados, particularmente en Sinaloa. Desde el inicio de este sexenio, su operación estuvo muy ligada a Morena, fueron los años también de una súbita riqueza.

Carmona era muy cercano, a través de su hermano **Julio Carmona**, al primer director de Aduanas en el sexenio, **Ricardo Peralta**, que luego fue subsecretario de Gobierno de la Secretaría de Gobernación con **Olga Sánchez Cordero** y, finalmente, se ha convertido en un operador electoral muy cercano al líder de Morena, **Mario Delgado**, que solía viajar con **Sergio** y **Julio Carmona** en sus aviones privados, mientras éstos financiaban campañas de Morena en varios estados el año pasado.

Cuando **Peralta** era director de Aduanas designó a **Julio** como director de la aduana de Nuevo Laredo, donde se cometieron innumerables irregularidades, incluyendo el desvío de fondos y actos de corrupción, pero, sobre todo, se comerció con gasolina robada. Fue tan notable la corrupción, que le costó el cargo a **Julio Carmona** y, poco después, a **Peralta**, que fue movido de Aduanas a Gobernación.

A partir del asesinato en contra de **Sergio Carmona** comenzó a develarse una red de cuentas secretas para lavado de dinero en distintos paraísos fiscales con cantidades millonarias que, en algunos casos, se supone que era para apoyar procesos electorales y proyectos políticos de candidatos de Morena. Una de esas campañas fue la de Sinaloa en 2021.

Como ya habíamos platicado en este espacio, poco después del asesinato de Carmona, el delegado de Morena en Sinaloa era el ahora gobernador de Tamaulipas, **Américo Villarreal**. En

Sinaloa, no sólo hubo financiamiento altamente sospechoso e ilegal, sino también toda una operación, ya divulgada en detalle, del Cártel de Sinaloa en contra de la alianza PRI-PAN-PRD, que secuestró a los operadores electorales de la alianza opositora, incluyendo el secretario de organización del PRI, durante todo el fin de semana electoral, para paralizar toda la organización, incluyendo a muchos representantes de casilla claves.

Pocos días después del asesinato de **Sergio**, su hermano **Julio Carmona** se entregó a la justicia estadunidense y se acogió al sistema de testigos protegidos. Desde entonces se divulgaron las cuentas secretas de **Sergio** y muchas otras operaciones y complicidades. Con la información proporcionada por **Julio Carmona**, el Departamento del Tesoro de Estados Unidos organizó una investigación internacional que terminó descubriendo una amplia red de cuentas bancarias con más de 60 millones de dólares. La fortuna de los hermanos **Carmona**, producto del huachicol, según medios estadunidenses que citan fuentes del Tesoro de la Unión Americana, superaría los dos mil millones de dólares.

The Dallas Chronicle publicó muchos de esos documentos que comprueban que **Sergio Carmona** tenía cuentas en las Islas Caimán, los Países Bajos y las Islas Bermudas. La misma investigación descubrió operaciones con uno de los hijos de **Américo Villarreal**, **Humberto Francisco Villarreal Santiago**, con una transferencia de más de 20 millones de dólares poco antes de las elecciones de 2021, cuando su padre **Américo** era delegado en Sinaloa.

Estados Unidos ha documentado la magnitud del tráfico de gasolina que cometió **Carmona**. En la investigación que se sigue en la justicia de Estados Unidos a partir de la deserción de **Julio Carmona**, se documenta un mecanismo mediante el cual se contrabandeaba gasolina de Estados Unidos y se completaba la operación con huachicol, con gasolina robada. Otro personaje central en esta historia sería la secretaria privada de **Sergio**, de nombre **Nadia Virginia Grajeda**, que tendría y tiene mucha información sobre las operaciones de **Sergio** y **Julio Carmona**, y estaría colaborando —después de que el año antepasado fue detenida en Reynosa— con las autoridades estadunidenses.

Hablando de fraudes y operaciones oscuras, el único personaje importante en el enorme fraude cometido en Segalmex durante este sexenio, **René Gavira**, exdirector de Administración y Finanzas de la paraestatal, obtuvo una suspensión definitiva contra la vinculación a proceso que se le dictó en diciembre pasado. El fraude en Segalmex se estimó originalmente en unos 15 mil millones de pesos, pero la FGR sostuvo que fue de unos 9 mil 500 millones. Su director, **Ignacio Ovalle** (el primer jefe que tuvo en su juventud **López Obrador**), fue exonerado por el Presidente, que dijo que **Ovalle** simplemente "se había equivocado de colaboradores" y fue enviado a un oscuro cargo en Gobernación. **Gavira** es el único funcionario de alto nivel detenido y procesado. Y él mismo se entregó a las autoridades semanas atrás. Todo apunta a que el caso terminará, también, en la impunidad, salvo algunos colaboradores menores. Del dinero no hay noticias, como en el caso de **Carmona**.

EXCELSIOR
EL PERIÓDICO DE LA VIDA NACIONAL

Fecha	Sección	Página
19.01.2024	Primera-Nacional	4

Claudia, el plan C y la capitulación de Marcelo

Claudia Sheinbaum es la opción de "más de lo mismo". Ya avisó que va por el plan C de **López Obrador**. Lo hizo sin vericuetos en su mitin de cierre de precampaña, celebrado la tarde de ayer en el Monumento a la Revolución.

El plan C, según su autor, incluye la desaparición de la SCJN "que está podrida", la elección en urnas de jueces, magistrados y ministros, la militarización de los mandos de la Guardia Nacional y el sometimiento del INE.

Pero también la eliminación de los órganos autónomos como el Inai, la Cofece, la CRE y el Instituto Federal de Telecomunicaciones, "que no sirven para nada", dijo el Presidente.

Afortunadamente, para concretar ese plan es necesario contar con una mayoría calificada —dos tercios de los legisladores en las dos cámaras— que el oficialismo no tiene.

De allí el llamado implícito a votar por los candidatos de la coalición oficialista en las elecciones para renovar el Congreso.

Muy sonriente se veía ayer a la exjefa de Gobierno de la CDMX. En su discurso reflejó un optimismo desbordado:

"Ganamos la precampaña. La distancia entre nosotros y el segundo lugar es, en el peor de los escenarios, veinte puntos de diferencia".

• La precandidata tenía otro motivo para celebrar. Las *corcholatas* que le disputaron la candidatura presidencial estaban todas allí. Le aplaudían y le gritaban a coro: "¡Presidenta! ¡Presidenta!".

Hablamos de **Marcelo Ebrard**, **Adán Augusto López Hernández**, **Ricardo Monreal**, el petista **Gerardo Fernández Noroña** y el verde **Manuel Velasco**.

Pero también de los jefes de los partidos de la coalición y los allegados a la doctora: **Omar García Harfuch**, **Ernestina Godoy**, **Santiago Nieto** y **Elena Poniatowska**.

• Fue la asistencia de **Marcelo**, gorra y camisa guinda, la que más llamó la atención. Lo sentaron en primera fila. A dos lugares de la precandidata de la coalición Sigamos Haciendo Historia.

Fue el exaspirante presidencial que más cerca estaba de **Claudia** en el mitin. Había que demostrar "la unidad" no sólo en el discurso, sino también en los hechos.

La capitulación de **Marcelo** se rubricó con una poderosa imagen: el abrazo a **Sheinbaum**.

Continúa en siguiente hoja

Alguien en Palacio Nacional sonrió con la escena.

Entre la tropa morenista no faltó quien se mostrara sorprendido por la presencia del excanciller en el mitin. Fue el único que impugnó oficialmente el proceso interno que culminó con la entrega del "bastón de mando" a la exjefa de Gobierno de la CDMX.

Marcelo habló entonces de irregularidades; exigió que se repitiera la elección interna, amenazó con abandonar Morena. Pero fue inútil. Ni caso le hicieron.

No voy a salir del tema sin antes hacer énfasis en que la fuerza del aparato del Estado se sintió en el evento. Muchísimos autobuses estacionados alrededor del Monumento a la Revolución eran mudos testigos del tamaño de acarreo.

• Está confirmado. **López Obrador** detesta los contrapesos. Ayer anunció que en el paquete de iniciativas que enviará al Congreso, el 5 de febrero, va una para desaparecer "todos" los organismos autónomos.

"No vamos a seguir manteniendo esos organismos facciosos, onerosos, antipopulares", dijo el Presidente.

El uso de la palabra "todos" provocó confusión. **López Obrador** sólo mencionó al "Instituto de las Telecomunicaciones" (IFT), pero en la lista de sentenciados están el Inai, la Comisión Federal de Competencia Económica y la Comisión Reguladora de Energía.

• Poco después de que concluyera la mañanera en Palacio Nacional se produjo un posicionamiento del ministro **Alfredo Gutiérrez Ortiz Mena** en el edificio de junto (la SCJN). Durante la ceremonia de toma de protesta de las nuevas juzgadoras y juzgadores, en sesión solemne conjunta de los plenos de la SCJN y del Consejo de la Judicatura, el citado ministro dijo:

"La función judicial implica decidir lo justo, no lo más popular. De ahí la naturaleza del Poder Judicial Federal como árbitro, como contrapeso y como órgano contramayoritario".

Gutiérrez Ortiz Mena pidió a los nuevos jueces y magistrados seguir dos principios rectores en su actuar cotidiano: la imparcialidad y la independencia.

"Imparcialidad al emitir su veredicto, independencia respecto de otras instituciones y otros Poderes", puntualizó.

• Ya que estamos. El Poder Judicial le provocó otro dolor de cabeza al titular del Ejecutivo. Un tribunal federal concluyó que es inconstitucional el decreto mediante el cual se quitó al Servicio de Administración Tributaria el control de las aduanas para ponerlo en manos de la Secretaría de Marina.

24 HORAS
EL DIARIO SIN LÍMITES

Fecha	Sección	Página
19.01.2024	Nación	9

Debatir lo esencial

Con el inicio del año se abrió también el gran debate central del tema de la seguridad: la adscripción de la Guardia Nacional al área civil de la Secretaría de Seguridad y Protección Ciudadana federal o al área militar de la Secretaría de la Defensa Nacional.

El tema no es menor, pero se cometería el error estratégico de desviar la atención hacia el espacio de lo que se ha conceptualizado como militarización, es decir, la participación de las fuerzas armadas en actividades más acá de la seguridad nacional que protege las fronteras de agresiones extranjeras.

La Guardia, en efecto, nació para sustituir a la Policía Federal, pero en un contexto mucho más amplio que no se quiere discutir: la configuración, capacidad bélica y activismo violento de las bandas delictivas, que ya no están sólo delinquiendo contra la ciudadanía, sino que han llegado ya al territorio de la seguridad interior, es decir, capturando instituciones, territorios y espacios sociales de soberanía absoluta del Estado.

Ahí se encuentra el problema central y por tanto ahí se debe debatir qué tipo de enfoque de seguridad debe tener la lucha contra la delincuencia: si sólo como seguridad pública que percibe a los delincuentes como carteristas o como seguridad interior en tanto que las bandas delictivas están desplazando la soberanía del Estado sobre territorios, estructuras de Gobierno y espacios sociales.

Los temores sobre posibles abusos en violación de derechos humanos han sido el menor de los problemas en los tiempos de funcionamiento de la Guardia Nacional porque existen mecanismos de control, pero sobre todo ha habido la capacitación de los guardias para alejarse de cualquier abuso de autoridad.

La decisión que se tome sobre la adscripción civil o militar de la Guardia Nacional determinará los espacios de viabilidad o limitación del Estado en la lucha contra la delincuencia y la inseguridad.

ZONA ZERO

La encuesta del Inegi sobre las percepciones de inseguridad en el trimestre de septiembre-diciembre de 2023 revela una disminución de las preocupaciones sociales: el índice bajó de 61.4 por ciento a 59.1 por ciento, manteniendo un aumento en las expectativas sociales favorables a las políticas de seguridad. Si se cruza este dato con la información de repunte en homicidios dolosos, podría percibirse que la sociedad ya no ve esa violencia en su contra sino como parte de las luchas entre las bandas criminales.

Las opiniones expresadas por los columnistas son independientes y no reflejan necesariamente el punto de vista de **24 HORAS**.

MILENIO

Fecha 19.01.2024 | Sección Opinión | Página 3

DÍA CON DÍA

HÉCTOR AGUILAR CAMÍN
hectoraguilarcamin@milenio.com

El buscador kafkiano

El presidente López Obrador desarmó la Comisión Nacional de Búsqueda. Inventó luego una cifra de desaparecidos aceptable para su legado histórico. Los redujo de 111 mil a 12 mil.

Abandonó también la búsqueda de los estudiantes de la normal de Ayotzinapa, desaparecidos en Iguala en noviembre de 2014, y reclama ahora a los familiares defraudados: "¿Qué quieren?, ¿qué buscan?, ¿que me tengan a mí como rehén?" (Carlos Puig, MILENIO 15/1/24).

A cambio de esta negación a reconocer y buscar a los desaparecidos de hoy, el Presidente emprendió la búsqueda de un desaparecido, muerto hace más de un siglo, del que hablará en uno de sus esperados libros de historia.

Se trata del antiporfirista tamaulipeco Catarino Erasmo Garza Rodríguez, enterrado al parecer en el archipiélago Bocas del Toro, territorio panameño, hace 129 años.

Nacido cerca de Matamoros, nos informa Carlos Marín, "Catarino vivió en varias ciudades texanas publicando periódicos antiporfiristas. Encabezó una fallida 'revolución Garza'. Huyó a Costa Rica. Se unió a un grupo de alzados en la guerra civil colombiana de 1895 y el 8 de marzo de ese año, a los 35 de edad, fue muerto al tratar de liberar a prisioneros en la isla Bocas del Toro". (MILENIO, 15/1/24).

El Presidente quiere encontrar y repatriar el cadáver del desaparecido Catarino. Para tales efectos pidió al Senado que le autorice formar una misión militar que vaya a identificarlo en Bocas del Toro.

"La Cámara de Senadores", respondió el Senado, "concede autorización al Presidente para permitir la salida fuera de los límites del país de una delegación compuesta por 20 elementos de la Sedena, a efecto de que participen en apoyo al personal especialista de la Comisión Nacional de Búsqueda de la Secretaría de Gobernación en los trabajos de excavación arqueológica a realizarse en la isla de Bocas del Toro, Panamá, en el periodo comprendido del 25 de enero al 7 de marzo de 2024".

El país desde luego está en ascuas, a la espera de la aparición de Catarino. Su hallazgo inducirá una catarsis nacional equiparable a la del hallazgo de los falsos huesos de Cuauhtémoc, en 1949.

Historia pura.

El Presidente quiere repatriar el cadáver del desaparecido Catarino

EL UNIVERSAL
EL GRAN DIARIO DE MÉXICO

Fecha	Sección	Página
19.01.2024	Primera	9

El hedor moreno

La arrogancia se refiere a un comportamiento o actitud en la que una persona muestra un exceso de confianza en sí misma, una autoestima exagerada y una creencia excesiva en su propia superioridad o habilidades, a menudo en detrimento de otros. La persona arrogante tiende a menospreciar o despreciar a los demás considerándolos inferiores o incapaces en comparación con ella misma. Por el otro lado la soberbia, que nunca es buena compañera, involucra también una actitud de superioridad y una falta absoluta de humildad. Ambas conjugadas tienen una serie de efectos negativos, pero cuando se presentan en la personalidad de un líder se desencadena un efecto dominó de arriba hacia abajo; una serie de eventos y/ o acciones en los que, por poner un ejemplo, una ocurrencia del dedito mañanero suele provocar la secuencia de otros. Con el agravante que estas conductas presidenciales parecen ser altamente tóxicas y contagiosas. Lo que expresa el líder supremo es inmediatamente copiado, memorizado y repetido por el resto del rebaño moreno.

López Obrador ha gobernado los últimos años en el chapoteadero de la mentira y la simulación, la realidad da muestra de ello todos los días y no alcanza su furia para tapar la corrupción y el desastre integral de la transformación con una narrativa mañanera.

Sin embargo, entrar al último tramo de un sexenio fallido en áreas estratégicas con enfoques extremos en la toma de decisiones o la ejecución de acciones, es una peligrosa arma de doble filo.

Sobre todo cuando está en franca implosión la burbuja en el poder que trastoca las venas del partido Morena. Y cuando se reparte mal el botín, diría el clásico, hay motín.

El pleito interno entre los arribistas y los más radicales empieza a generar los frutos de la discordia y de la traición como herramienta política. Mal momento entrando de lleno a la carrera por la presidencia de la república.

La línea de flotación de la narrativa del combate a la corrupción ha sido dañada de manera brutal y decisiva y puede correr la suerte de hundir la embarcación cuatroté. La erosión en la credibilidad presidencial es cada vez mayor y por más ríos de dinero repartidos e invertidos el quid de la elección este 2 de junio es votar la continuidad del caos y la corrupción y del cogobierno con las organizaciones criminales, o un cambio. Un viraje total. No hay medias tintas, México está llegando al Rubicón en materia de seguridad y esto abarca peligrosamente la relación con Estados Unidos cuyo resultado electoral podría crear la tormenta perfecta para entrar al 2025.

Y no parece dimensionarse la gestación y el tamaño del conflicto geopolítico regional.

Disparar aldeanos distractores enmarcados en reformas constitucionales para mover el epicentro de la conversación y el debate puede no tener el resultado esperado.

La olla morena hierve y hiede.

Los índices de violencia y la impunidad establecida y protegida por este régimen en Guerrero, Morelos, Michoacán, Chiapas donde quien manda es el crimen organizado aplastando a autoridades en los tres niveles de gobierno debería ser prioridad en la agenda del presidente.

Abrir aún más las puertas a la abierta intervención delincuencial en el próximo proceso electoral donde el árbitro sea tibio, mediocre y omiso es un juego de suma cero.

Y cada día este (des)gobierno pierde el uso legítimo de la fuerza, arrodillado y sometido en regiones enteras. ¿¿Es eso lo que quiere continuarse por seis años más?? ●

@GomezZalce

Cada día este (des)gobierno pierde el uso legítimo de la fuerza, arrodillado y sometido en regiones enteras. ¿¿Es eso lo que quiere continuarse??

La Jornada

Fecha 19.01.2024 | Sección Política | Página 12

ASTILLERO

Marcelo depone su disidencia teatralizada // No ha resuelto la CNHJ // Xóchitl, atada al "debate" // Mario Delgado "expulsa" a alcaldesa

JULIO HERNÁNDEZ LÓPEZ

MARCELO EBRARD MANTUVO lo más que pudo la apariencia de ruptura, o cuando menos distancia, así que su reaparición ayer en un acto masivo encabezado por Claudia Sheinbaum no fue sino la culminación escénica (teatral, pues) de un muy cantado proceso de "entendimiento" que en semanas recientes ya había incluido la presencia del ex canciller en actos morenistas en algunos estados y la inserción de "representantes" de esa corriente en órganos guinda de dirección.

CON SU PRESENCIA ayer en el Monumento a la Revolución, Ebrard pone punto final a la aventura de presunta disidencia que sostuvo como único impugnador formal interno de la develación de Claudia Sheinbaum como virtual candidata presidencial. En sus alegatos, el también ex jefe capitalino de Gobierno llegó a hacer acusaciones de delictividad contra cuando menos una secretaria del gabinete obradorista, la del Bienestar, y contra otras instancias gubernamentales y partidistas.

EN LOS HECHOS, el ex secretario de Relaciones Exteriores ha terminado por aceptar la legalidad y la legitimidad del proceso interno de designación de Sheinbaum, pues la queja que con aparentes aires innegociables sostuvo ante la Comisión Nacional de Honestidad y Justicia de Morena aún está en su fase final y en pocos días más habrá de emitirse la resolución que, para efectos prácticos, no rendrá mayores consecuencias, pues el quejoso ya andaba ayer revalidando a Sheinbaum, con un muy fotografiado abrazo simbólico de mutua aceptación.

EN CLAVE DEL extremo pragmatismo que está caracterizando al claudismo, la componenda con Ebrard implica un clavo más al ataúd electoral de los opositores, que habían intentado jalar a sus filas al falso disidente (aunque siempre se habló de que tal división era imposible, pues Palacio Nacional siempre tendría la posibilidad de iniciar acciones inhibitorias, no sólo las relacionadas con la línea 12 del Metro).

RECUÉRDESE QUE DANTE Delgado hizo todo lo posible por hacer aspirante presidencial naranja a Ebrard y que en las filas pripanistas hubo momentos en que consideraron abrir las puertas a Marcelo, e incluso se llegó a hablar de una encuesta final con Xóchitl Gálvez para decidir cuál postulación les convendría más. Al final, Ebrard se ha quedado en donde siempre estuvo y de donde no podría haberse ido incruentamente (Ricardo Monreal también encandiló en ocasión anterior a MC y al PRIPAN con la posibilidad de pasarse a sus filas, por el golpeteo desde Palacio Nacional contra el zacatecano). Ah: también reapareció Adán Augusto López Hernández, quien ha tenido una participación pública intermitente con Sheinbaum.

XÓCHITL GÁLVEZ, MIENTRAS tanto, cerró la fase de precampaña en Guanajuato con un discurso que, entre otros temas, insiste en que Sheinbaum se rehúsa a debatir. Con el lenguaje pendenciero que sus asesores le han reforzado en busca de que se enzarce con quien va sumamente adelante en las encuestas de opinión, la hidalguense patina sobre sus propias fabulaciones, pues debates formales los habrá, en tres ocasiones, organizados por el Instituto Nacional Electoral.

Astillas

EN MONTERREY, ¿DÓNDE más podría ser?, Jorge Álvarez Máynez realizó el cierre de lo que nunca inició, la fase de precampañas que el partido naranja consumió entre enredos del gobernador de Nuevo León, Samuel García, quien dejó botada la virtual candidatura presidencial de Movimiento Ciudadano para regresar a la carrera a impedir que el PRI y el PAN le impusieran un sustituto que revisaría cuentas de él y la cogobernadora Mariana Rodríguez... Y, mientras la presidenta municipal de Manzanillo, Griselda Martínez, asegura que Mario Delgado le dijo ayer en oficinas de Morena que está fuera del partido y de su aspiración de ser candidata al Senado por haber dado una entrevista al periodista Ricardo Ravelo, en la que señaló que personajes del crimen organizado han estado participando en actividades a favor de Claudia Sheinbaum (video: https://goo.su/ojYCH), ¡hasta el próximo lunes!

EL FINANCIERO

Fecha 19.01.2024 | Sección Opinión | Página 30

A Trump todo se le resbala, menos su fama

Como se esperaba, Donald Trump fue el ganador en las elecciones primarias republicanas en Iowa, que marcaron el banderazo de salida para la contienda presidencial en EU.

Con 51% de los votos a su favor, el expresidente Trump tuvo una victoria que, por decir lo menos, fue aplastante. Ni siquiera las temperaturas de –20 centígrados registradas el pasado lunes fueron obstáculo para que el empresario dejara ver el fuerte apoyo que tiene, particularmente entre la población rural blanca, conservadora y religiosa.

Apenas habían transcurrido 36 minutos desde que comenzaron los caucus en Iowa y la agencia de noticias AP, ya daba por sentada una victoria rotunda del expresidente, que se presenta a las primarias republicanas sin participar en debates, como si fuera un mandatario en funciones en busca de la reelección.

Hay que decirlo: Donald Trump no tiene ninguna competencia al interior del Partido Republicano en su camino hacia la Casa Blanca. Y aunque faltan algunas escalas formales como más caucus y la Convención Republicana de junio próximo, analistas afirman que inobjetablemente se convertirá en el candidato republicano que enfrentará al demócrata Joe Biden.

Los números nos dicen que la participación en Iowa fue baja. Apenas votaron 110 mil personas en comparación con las 180 mil que acudieron en 2016 a los caucus, estas singulares asambleas del sistema electoral de EU en las que cualquier ciudadano puede debatir y decidir quién se presentará en la contienda.

Sin embargo, no hay que olvidar que bajo el eslogan de *Make America Great Again*, Donald Trump, a diferencia de cualquier otro candidato o candidata en EU, ha construido un movimiento que aparentemente es más grande que el Partido Republicano.

Con un discurso hábil, ha logrado mantener su base de apoyo y entre los simpatizantes del magnate aún flota la idea de que las elecciones presidenciales de 2020 fueron fraudulentas.

Esta narrativa continúa siendo útil al expresidente, quien a pesar de 92 cargos criminales y 5 juicios en su contra, parece blindado contra la crítica y utiliza esto a su favor, presentándose como el *outsider* que pondrá orden en Washington, como el enemigo a vencer que provoca tanto miedo en la Casa Blanca que los demócratas tienen que recurrir a argucias legales para obstaculizar sus aspiraciones presidenciales.

Difícilmente el panorama cambiará, salvo que el Poder Judicial impida la postulación de Donald Trump.

La campaña de Trump comenzó desde que dejó la presidencia de EU. A lo largo de estos cuatro años ha demostrado que su discurso sigue siendo atractivo para muchos y muchas estadounidenses, que su estrategia ha sido excesivamente eficaz y que tiene un equipo profesional y una maquinaria perfectamente engrasada que lo está llevando a donde quiere llegar.

Del otro lado, Joe Biden se encuentra disminuido y aunque solo es tres años mayor que Donald Trump, el estado de salud del magnate, su vigor y bronceado permanente lo hacen ver como un jovenazo frente al actual inquilino de la Casa Blanca.

Continúa en siguiente hoja

SOTTO VOCE

Después de meses de letargo, parece que al fin la campaña de Xóchitl Gálvez está dando un golpe de timón. Alguien en el equipo de la candidata de la coalición Fuerza y Corazón por México dio un apretón de tuercas, que era necesario para tener elecciones competitivas y comunicativas…

El cierre de precampaña de Claudia Sheinbaum despejó una gran incógnita. El abrazo de Marcelo Ebrard lanza un mensaje claro tanto dentro como fuera de Morena. Y aunque tardó demasiado en deshojar la margarita, parece que la operación cicatriz diseñada por el presidente López Obrador está dando resultados…

Donde están tomando medidas para hacer llegar la justicia es en el Estado de México. Tan solo esta semana la gobernadora Delfina Gómez tomó protesta al general Claudio Edmundo Huizar como comandante del Mando Especial Texcaltitlán y unas horas después autoridades detuvieron al prófugo exedil de Toluca, Raymundo Martínez Carbajal, acusado de secuestro exprés.

"Ni siquiera las temperaturas de -20 centígrados registradas el pasado lunes fueron obstáculo para que Trump dejara ver el fuerte apoyo que tiene"

REFORMA

Fecha 19.01.2024 | Sección Internacional | Página 13

El Informe Oppenheimer

ANDRÉS OPPENHEIMER
Twitter: @oppenheimera

Narcoviolencia, problema regional

Esto no es chiste: el dictador venezolano Nicolás Maduro, acusado por el Departamento de Justicia de Estados Unidos de haber convertido a su país en un centro del narcotráfico y el narcoterrorismo, acaba de ofrecer asistencia a Ecuador para combatir la violencia de las pandillas de traficantes.

Aunque es muy poco probable que el Presidente de centroderecha de Ecuador, Daniel Noboa, acepte la oferta de Maduro, Estados Unidos debería tomar la iniciativa y aumentar drásticamente su ayuda antinarcóticos a Ecuador y a varios otros países latinoamericanos que la están pidiendo.

Washington tendría que hacerlo en su propio interés, porque la creciente violencia de las pandillas del narcotráfico no solo está aterrorizando a la población en gran parte de América Latina, sino que también está empujando a que muchos latinoamericanos emigren sin papeles a Estados Unidos.

En un discurso el 15 de enero, Maduro señaló: "Presidente Noboa, si quiere tener un sistema de seguridad y un sistema penitenciario, búsquenos a nosotros, no busque al Comando Sur (de Estados Unidos). Lo que va a hacer el Comando Sur es intervencionismo, colonialismo".

La oferta de Maduro sonó ridícula para muchos ecuatorianos, porque la mayoría de los expertos coinciden en que la actual ola de narco-violencia en Ecuador se generó tras la decisión del ex Mandatario populista ecuatoriano Rafael Correa en 2009 de expulsar la base militar estadounidense antinarcóticos en Manta.

Ecuador, cuyo Gobierno declaró un "estado de conflicto interno" el 9 de enero para detener la violencia de las pandillas, ahora está pidiendo abiertamente más ayuda estadounidense, y más cooperación regional, para combatir la violencia de las pandillas.

"Aceptaría con mucho gusto la cooperación de Estados Unidos", comentó Noboa el martes a la cadena CNN.

"Necesitamos equipos, necesitamos armas, necesitamos inteligencia. Creo que este es un problema global, no solo de Ecuador".

A sugerencia de Quito, los ministros de Relaciones Exteriores y de Seguridad de los cuatro países de la Comunidad Andina –integrada por Ecuador, Bolivia, Colombia y Perú– acordaron reunirse en Lima el 21 de enero para "adoptar medidas concretas y efectivas para combatir el flagelo del crimen organizado transnacional".

El Ministro de Relaciones Exteriores de Perú, Javier González-Olaechea, me dijo en una entrevista que la primera prioridad de la reunión será establecer una base de datos actualizada de personas con antecedentes penales en todos los países participantes. Actualmente, los países andinos tienen acuerdos bilaterales para intercambiar información, pero no cuentan con una base de datos regional.

Otra medida que se discutirá en la reunión de Ministros será la coordinación de las actividades de patrulla fronteriza, para que no queden grandes áreas descubiertas a lo largo de sus zonas limítrofes, me explicó.

"Estamos conociendo una violencia inédita, que conmociona a la población, y a la que hay que darle una respuesta más allá de nuestras fronteras", me indicó González-Olaechea.

El funcionario de Perú agregó que en noviembre le pidió al Secretario de Estado de Estados Unidos, Antony Blinken, más cooperación antidrogas de Washington. Lima no busca una re-edición del Plan Colombia de 2000, sino un acuerdo de cooperación que incluya "más instrumentos" para luchar contra las mafias de la droga, incluyendo "equipos militares", afirmó.

En última instancia, la creciente narco-violencia en América Latina y el consiguiente aumento de la migración ilegal a Estados Unidos no terminará a menos que los estadounidenses y Europa reduzcan su consu-

Continúa en siguiente hoja

mo de drogas.

Contrariamente a lo que nos quieren hacer pensar demagogos populistas como Donald Trump, esto no se resuelve únicamente atacando a las mafias de las drogas en América Latina.

Para terminar con el narcotráfico, es necesario también reducir el consumo de drogas en Estados Unidos con más prevención, tratamientos, y campañas en televisión y redes como las que se hicieron exitosamente hace algunas décadas para reducir el consumo de cigarrillos.

Mientras los estadounidenses, los europeos y, cada vez más, los latinoamericanos sigan consumiendo cantidades cada vez mayores de drogas, el tráfico de narcóticos seguirá creciendo.

Dicho esto, mientras se intensifican los esfuerzos para reducir el consumo, Washington haría bien en ofrecer más ayuda anti-drogas a Ecuador, Perú y todos los demás países latinoamericanos que la están pidiendo a viva voz.

CIRCUITO INTERIOR

. **POBRE Clara Brugada**.

TRAS un repunte en el segundo trimestre, **Iztapalapa** logró bajar la percepción de inseguridad en los dos últimos de 2023, según la información dada a conocer ayer por el INEGI.

LO MALO es que va a estar difícil que aproveche estas cifras, pues fue el propio Jefe de Gobierno, **Martí Batres**, quien ayer pidió respeto a los alcaldes y que no caravanearan con sombrero ajeno, pues en la CDMX los resultados en este rubro son de la Administración central... y punto.

Y LO DIJO porque no le gustó nadita que **Santiago Taboada** cacareara que **Benito Juárez** se colocó como la demarcación con mejor sensación de seguridad en el País.

• • •

¿QUÉ habrá pasado, que lo que iba a ser una presentación formal en las filas legislativas del morenismo acabó siendo.... nada?

QUIENES saben de reconversiones aseguran que la 4T estaba preparando un evento de bienvenida a **Mónica Fernández**, luego de que el PRI le cerró las puertas por votar a favor de Ernestina Godoy.

SERÍA, aseguraban los que tenían la encomienda, un evento digno para reconocer su valentía.

PERO después decidieron que sólo fuera ella quien lo anunciara y, al final, ¡ni ellos ni ella ni nadie!

EN EL MEJOR de los casos, se pospuso todo, pero a ver si no ¡se canceló!

circuitointerior.reforma.com

EL CABALLITO

Los encontronazos por el Tren México-Toluca no cesan

::::: La caída de una dovela en la construcción del Tren Interurbano México-Toluca, conocido como El Insurgente, no sólo reactivó las quejas de vecinos por la seguridad de la obra como le platicamos ya en este espacio y las recriminaciones entre panistas y morenistas, sino que empezaron los choques por ver qué autoridad no ha atendido pendientes. Así fue el caso de la alcaldesa de Álvaro Obregón, la aliancista **Lía Limón**, quien mostró documentos para exhibir que el secretario de Obras, **Jesús Esteva**, no le ha dado respuesta para reunirse y atender las demandas vecinales; en respuesta, la dependencia capitalina aseveró que los oficios los firmaron directores generales y que en ninguno le piden una reunión entre don Jesús y doña Lía.

Lía Limón

Urgen ayuda trabajadores de la FGJ

::::: Nos cuentan que trabajadores, peritos y agentes de investigación de la Coordinación Territorial 2 y 3 de Iztacalco pidieron ayuda urgente al encargado de despacho de la fiscalía capitalina, **Ulises Lara**, pues en una tarjeta enviada al área de Asuntos Internos indican que no cuentan con nodos para la línea telefónica ni conexiones eléctricas para las computadoras ni contactos de electricidad para el agente de guardia. También que los baños para los detenidos no funcionan y no hay papel higiénico. En fin, lo que piden los trabajadores, nos aseveran, es que don Ulises ponga atención en las necesidades básicas para la operación de estos sitios.

Ulises Lara

El jaloneo para la alianza PRD-PAN-PRI en el Edomex

::::: A un día de que venza el plazo para que los partidos informen si van en candidatura común o en coalición, el PRD y el PAN mexiquenses se distanciaron y es que si bien en noviembre el Consejo estatal perredista resolvió que iría solo para la elección del 2 de junio, todo indicaba que había avanzado en las pláticas con el PRI y PAN para ir juntos. Sin embargo, nos dicen que en las últimas horas el acuerdo se tambalea, porque los perredistas, cuyo dirigente es **Agustín Barrera**, no están de acuerdo con algunas de las condiciones del blanquiazul. Conoceremos la decisión a más tardar el sábado por la noche.

Agustín Barrera

EL CABALLITO es elaborado con aportación de periodistas y colaboradores del diario, previamente verificadas. Para comentarlos comunicarse al 5709 1313, extensión 2421 o al email editor@eluniversal.com.mx

EXCELSIOR
EL PERIÓDICO DE LA VIDA NACIONAL

Fecha	Sección	Página
19.01.2024	Comunidad	19

AMAZON

¿Qué significado tiene el logo de Amazon?.

R. Le comparto que cuando Amazon.com se lanzó por primera vez, en la década de 1990, la compañía se centró en los libros. Su logotipo inicial tenía una imagen del río Amazonas, con un eslogan que decía: "La librería más grande de la Tierra". Por supuesto, ha pasado mucho tiempo desde que Amazon sólo vendió libros. El logotipo actual de la compañía debutó en 2000 y contiene un mensaje que refleja la amplia gama de intereses comerciales de la compañía. En el logotipo, que originalmente tenía ".com" anexado al final, una flecha se desliza desde la primera "a" hasta la "z" para demostrar que la compañía vende todo de la A a la Z. La flecha también parece una sonrisa para simbolizar la facilidad y la felicidad que la empresa quiere que los clientes asocien con las compras en Amazon.

CONSEJOS

Don Alfred, le estoy enviando unos pensamientos relacionados con los hombres, como no nos cuidamos, ojalá y me los apruebe y los pueda poner en su muy agradable columna.

R. Con mucho gusto recibo sus muy atinados pensamientos y aquí los comparto con mis lectores.

"La buena salud y el cuidado personal deben convertirse en prioridades antes de que sea demasiado tarde.

"Los hombres y la salud son dos palabras que, a menudo, no van de la mano. Con demasiada frecuencia, los hombres hacemos caso omiso de nuestro cuerpo y nuestra salud mental, asumiendo que la juventud o la suerte nos protegerán indefinidamente.

"Abusamos de nuestros límites físicos en la búsqueda de objetivos, como si nuestro cuerpo fuera una máquina indestructible. Subsistimos con dietas poco saludables porque creemos que la fuerza de voluntad es más importante que la nutrición. Ignoramos los crecientes niveles de estrés porque creemos que los hombres no deben mostrar emociones. Y rechazamos la noción de integrar un régimen de autocuidado porque creemos que es una pérdida de tiempo.

"Los hombres estamos tan obsesionados con los objetivos, que estamos dispuestos a sacrificar nuestra salud por ellos. O podría señalar que, a pesar de que sabemos que las dietas poco saludables son malas para nosotros, seguimos comiendo tacos y hamburguesas.

"Las consecuencias de descuidar nuestra salud pueden ser graves y duraderas. Sin embargo, es posible cambiar. Podemos tomar el control de nuestra salud y bienestar si decidimos hacerlo. Pero ¿lo haremos? ¿O seguiremos siendo esclavos de nuestros egos y de nuestros estereotipos de género?".

LAS CATACUMBAS

Continúa en siguiente hoja

Dicen por ahí que ya van a cerrar las famosas Catacumbas de París, ¿es cierto?

R. No tanto. Las Catacumbas de París están siendo parcialmente rellenadas con concreto para estabilizar las paredes y evitar nuevos derrumbes. El gobierno francés comenzó a rellenar partes de las Catacumbas en el siglo XIX y este proceso continúa hasta el día de hoy. En los últimos años, el gobierno ha acelerado sus esfuerzos para estabilizar las Catacumbas y se estima que alrededor del 10% de la red ya ha sido rellenada con hormigón. La decisión de rellenar partes de las Catacumbas es controvertida. Algunas personas creen que es necesario para protegerlas de nuevos derrumbes, mientras que otras creen que es una profanación de un lugar sagrado. El gobierno francés ha dicho que está comprometido a preservar las Catacumbas y que sólo está rellenando partes de la red que corren el riesgo de derrumbarse. El gobierno también ha dicho que está trabajando para desarrollar nuevas tecnologías para estabilizar las Catacumbas sin tener que usar hormigón. No está claro cuánto de las Catacumbas terminará siendo rellenado, sin embargo, es probable que el proceso continúe hasta que el gobierno esté satisfecho de que la red sea estable.

EXCELSIOR
EL PERIÓDICO DE LA VIDA NACIONAL

Fecha	Sección	Página
19.01.2024	Comunidad	19

Que exporten el Blindar BJ a Morelos

• Morelos y la Ciudad de México tienen tantas cosas en común, que requieren proyectos metropolitanos.

De acuerdo con la encuesta trimestral dada a conocer por el Inegi, el municipio más seguro del país —según sus habitantes— es la alcaldía Benito Juárez de la capital, y uno de los más inseguros es Cuernavaca, en Morelos.

Lo curioso es que ambas alcaldías son gobernadas por el PAN, y que en ellas tiene influencia el mismo grupo político panista, afín al diputado federal **Jorge Romero**.

Indudablemente es un gran logro para **Santiago Taboada** —que durante dos periodos consecutivos gobernó la BJ— haber abatido ahí la inseguridad, que es la principal demanda ciudadana en el país.

Cuando ganó en 2018, **Taboada** fue criticado, incluso por sus compañeros, por querer tomar en sus manos la seguridad, cuando ésa es una facultad de la Secretaría de Seguridad Ciudadana, que depende del gobierno de la Ciudad de México.

Contrató a la Policía Auxiliar y echó a andar el programa Blindar BJ, con el que les calló la boca a todos, logrando hoy el reconocimiento nacional, que seguramente le caerá *como anillo al dedo*, sobre todo ahora que está en busca de la Jefatura de Gobierno de la CDMX.

> Desgraciadamente, Iztapalapa no ha podido salir de los últimos lugares en inseguridad del país.

Y es que **Santiago** podrá presumir sus números y prometer que, si votan por él, la seguridad en toda la capital mejorará como en Benito Juárez, contrario a lo que acontece en Iztapalapa, gobernada también dos periodos por su rival morenista **Clara Brugada**.

Desgraciadamente, Iztapalapa no ha podido salir de los últimos lugares en inseguridad nacional, y nadie les cree a los morenistas cuando dicen que sus gobiernos han logrado mejoras; nadie las ve.

Si les preguntan, seguramente a los iztapalapenses les gustaría vivir como en Benito Juárez, que además de seguridad tiene servicios urbanos, mientras que los de BJ no querrían vivir en Iztapalapa, luego del trabajo hecho por Morena: así de simple.

Continúa en siguiente hoja

Pero si **Taboada** ya tiene la fórmula, bien haría en compartirla con **Lucy Meza**, candidata del Frente Opositor al gobierno de Morelos, y planear una especie de *Blindar Morelos*, una de las entidades más inseguras, y que, para variar, gobierna Morena, con **Cuauhtémoc Blanco**.

Morelos y la Ciudad de México tienen tantas cosas en común, que requieren proyectos metropolitanos, pues una gran de capitalinos vive en ese estado y trabaja en la capital, mientras que muchos morelenses trabajan o estudian en la gran ciudad y viven en tierra morelense.

Un puente de comunicación entre ambos proyectos podrían ser la nueva generación de panistas, que poco a poco se empieza a apropiar del PAN en Morelos, y que hoy incide fuertemente en el municipio de Cuernavaca; son del mismo equipo de **Taboada**.

El grupo encabezado por los hermanos **Martínez Terrazas** está metido en la campaña de **Meza** en Morelos, lo cual facilitaría que **Lucy** y **Santiago** se sentarán a planear proyectos atractivos para los votantes de ambas entidades.

Si bien **Meza** era hasta hace poco de Morena y **Taboada** es panista de toda la vida, quién dice que una *chatra* no puede jalar con un *fifí*.

CENTAVITOS

Quien levantó una polvareda el miércoles en Donceles fue **Pedro Haces Lago**, aspirante puntero en Tlalpan, quien tuvo una encerrona con la parejita **Carlos (Hernández) Mirón** y **Xóchitl Bravo**, exesposos que también sueñan con esa alcaldía. Como las encuestas ponen arriba al hijo del líder de la CATEM, a lo mejor quieren acordar con él. Porque los morenistas siempre le tiran a la grande para obtener premio de consolación. La próxima semana puede haber humo blanco en esa alcaldía, donde todos empiezan a voltear a ver a **Pedrito**.

EL HERALDO DE MÉXICO

Fecha	Sección	Página
19.01.2024	El país	12

· DEFINICIONES

#OPINIÓN

EL REGRESO DE MARCELO

Maltratado por su partido y minimizado por Claudia Sheinbaum, ayer reapareció en el cierre de precampaña de la candidata de la 4T

Maltratado por su partido y minimizado por **Claudia Sheinbaum**, ayer reapareció **Marcelo Ebrard** en el evento de cierre de precampaña de la virtual candidata de la 4T en el Monumento a la Revolución. Lo hizo acompañado de los suyos, arropado, para no exponerse a un insulto. Y es que en aquella esquina no perdonan fácilmente.

Ebrard se había retraído tras perder la encuesta interna de Morena con la que se definió la candidatura presidencial, y cuyo ejercicio impugnó el 11 de septiembre del año pasado. En cuatro meses, sus apariciones públicas fueron contadas. Si acaso una foto con **Sheinbaum**, tras los amagos de ruptura y no mucho más. Todos quienes participaron en aquella encuesta habían acompañado a la precandidata, menos él que, como en otros capítulos de su vida pública, se quedó atrapado por su propia indefinición.

La tibieza le pasó costo. Demoró demasiado. Durante meses, ni rompió, ni se quedó. Le aventó la *papa caliente* a Morena, para que decidiera sobre su inconformidad, cuando en el partido ya estaban en otra cosa. Dos meses después de desconocer el proceso interno, reculó y se quedó. A mediados de noviembre dijo que no se iría de Morena, pese al maltrato. Se había quedado sin salidas. No solo los dirigentes morenistas –**Mario Delgado y Alfonso Durazo**, presidente del partido, y del Consejo Nacional del mismo- habían dicho que el proceso en el que obtuvo el triunfo **Sheinbaum** fue "ejemplar", y la exjefa de Gobierno recibió el 'Bastón de mando' –con todo y el reconocimiento presidencial- y hasta su constancia como ganadora, sino que inició la conformación de su equipo de campaña –que incluye a exaspirantes- y los recorridos de campaña por el país, mientras **Ebrard** solo observaba. Perdió tiempo.

Volvió a cuatro meses de impugnar el proceso interno de Morena

Marcelo quedó petrificado y con un margen acotado. Tras la única fotografía con **Sheinbaum** aseguró haber acordado que se le "respetara" el porcentaje que obtuvo en la encuesta como posiciones para su grupo político; esa misma noche la precandidata de la 4T lo desmintió. Recibió revés tras revés. Rudeza innecesaria. El excanciller desapareció. Hasta ayer, cuando regresó a la plaza pública. Demasiado tarde, dirán algunos. A ver qué rescata, pensarán otros. En el Monumento, ayer **Sheinbaum** lo trajo de regreso. Lo sentó en el templete, en primera fila. ¿Es un regreso? ¿Recorrerá el país con la candidata de la 4T? ¿Se sumará a su equipo? ¿O solo parte del acuerdo para mostrar unidad?

-Off the record. Benito Juárez, Cuajimalpa y Miguel Hidalgo. En ese orden, las tres alcaldías donde sus habitantes se sienten más seguros en CDMX, según la más reciente Encuesta Nacional de Seguridad Pública Urbana de INEGI. **Santiago Taboada, Adrián Rubalcava y Mauricio Tabe** tienen qué presumir.

M.LOPEZSANMARTIN@GMAIL.COM /
@MLOPEZSANMARTIN

Fecha	Sección	Página
19.01.2024	Ciudad	10

Línea 13

BATRES ATIZA A LA OPOSICIÓN

•El que le atizó al avispero de la oposición fue el Jefe de Gobierno, **Martí Batres Guadarrama**, al criticar que el candidato de la oposición, **Santiago Taboada**, hace "caravana con sombrero ajeno" al destacar los avances en materia de seguridad registradas en su demarcación. El mandatario afirma que esos buenos resultados se deben al trabajo realizado por la Secretaría de Seguridad Ciudadana (SSC) y de la Fiscalía General de Justicia (FJCDMX) y no por el exalcalde. Lo cierto es que dicha postura pegó del otro lado y no duden que venga una respuesta, con lo que se elevarán los ánimos de cara a este proceso electoral, pues aseguran que Batres Guadarrama ya se puso la camiseta de operador político.

NO LE HAYAN A LA ECUACIÓN EN TLALPAN

•La ecuación para definir al candidato candidata de Morena a la alcaldía de Tlalpan no está del todo sencilla, sobre todo porque el tema de género los está metiendo en una camisa de fuerza. Nos dicen que la dirigencia local está tratando de respetar la definición como se dio en el pasado proceso, por lo que ahí tocaría mujer y quien suena es **Gabriela Osorio**, cercana a **Claudia Sheinbaum** y perdió la elección hace tres años. Ello representaría un duro golpe a Pedro Haces Lago, quien ha tapizado la alcaldía con propaganda. Por otro lado, hay grupos como el de la diputada **Xóchitl Bravo**, que ha levantado la mano, pero cuentan que tiene pocas probabilidades. En fin, que no le encuentran la cuadratura al círculo.

MIENTE LÍA LIMÓN: ESTEVA

•Quienes ya se enfrascaron en dimes y diretes son el secretario de Obras, **Jesús Esteva**, y la alcaldesa de Alvaro Obregón, **Lía Limón**, luego de que el primero negara que hubiera recibido oficios solicitándole una reunión para tratar el tema de la construcción del Tren Interurbano. Con ello el funcionario capitalino dejó en claro que la alcaldesa miente sobre sus dichos. Pero la respuesta no se hizo esperar y Lía Limón sacó los oficios que según ella ha entregado a dicha secretaría. Este es uno de los muchos capítulos que veremos del agarrón entre los dos funcionarios.

RED COMPARTIDA

APOYOS A LA MOVILIZACIÓN

Desde las cuevas de Morena nos dicen que ayer, en la clausura de la precampaña de Claudia Sheinbaum, se movilizaron más de 500 unidades de colectivos para traer gente del Edomex, Puebla, Tlaxcala, Morelos y, por supuesto, de la CDMX. Entre las unidades dispuestas para lo que ellos llaman elegantemente "Apoyos a la movilización" y que en la vieja escuela denominamos "vil acarreo" participaron unidades de todo tipo, camiones, colectivos, camionetas y transportistas privados. El asunto es que a la hora de decir cuáutos eran la danza de las cifras es una locura, por ejemplo, en la SSC de la CDMX se tienen dos cifras, una de 150 mil, aforo final en el Monumento a la Revolución, pero sus indicadores, que son los que usan siempre, dicen que son 60 mil. Dentro del gobierno de la CDMX hablan de 100 mil, pero en el gobierno central hablan de 45 mil, o sea... cada quien su número.

¿Y el silencio de Andrea Chávez en Chihuahua? nos cuentan con ironía, que siendo la diputada una de las principales promotoras de que la jirafa "Benito" se fuera del estado, ahora se quedó sin esa herramienta de presión mediática, ya que nunca imaginó que efectivamente el gobierno del estado, accediera por el bien del animal, a ser trasladada a Puebla. Ahora, nos confían, anda pensando con qué más seguir levantando la voz, ya que no ve como triunfo se haya concretado el traslado de "Benito" ya que el gobierno de Chihuahua queda como conciliador al acceder a lo solicitado por grupos de ambientalistas, por el bien del animal. Por si fuera poco, ahora es blanco de chistes en Morena, donde habían dicho sus allegados que la jirafa era un regalo que una "corcholata" le había hecho hace ya algunos ayeres. Se llevan pesado en Morena

Y ya que hablamos de Morena, nos confían que a Claudia Sheinbaum la puso de malas Javier Corral, que dio una entrevista con el objetivo de querer quedar bien con sus nuevos amigos en la izquierda mexicana, donde, precisamente, habla de que ella no podría ser ninguneada, como sugieren algunos, por el presidente López Obrador. Nos cuentan que no fue tomada a bien ni por el presidente ni por la candidata. Con la típica expresión, "no me ayudes compadre", quieren evitar que los nuevos valores chapulines se sumen a la campaña de Sheinbaum, tratando de defenderla de los señalamientos que salen por todos lados ya que solo echan leña al fuego. Y nos confían, Corral, por querer quedar bien, en realidad no fue tomado en cuenta como ayuda, así que sus bonos bajan para ser considerado a una diputación. Les digo, se llevan bien pesado.

Hay quien dice que los astros se alinean para el PAN, pero en contra y, de nuevo, el personaje central de esta tarea es Marko Cortés, dirigente nacional, que parece que en el Edomex hace lo posible por hacer fracasar a la coalición opositora y va en camino de restar al PRD según nos dicen, prefiere ir solo en esa zona. Aunque no se quiera esa ruptura en la mesa política instalada, tendrá repercusión en el corredor azul, muy cercano a la CDMX, que ahora estará más cerca de Morena. Sin acuerdo, es obvio que se aprovechará para el golpeteo a la aspirante presidencial, Xóchitl Gálvez y generará descrédito en la entidad donde más votantes hay en el país.

Por cierto, el de la idea de hacer a un lado al PRD en el Edomex, es de Aunar Roberto Azar Figueroa, dirigente del PAN en el estado. Una de las dudas que necesita resolver es cómo van levantar la mira para no entregar malas cuentas. Resulta que dentro del PAN estatal consideran que Azar Figueroa es un caballo de Troya y convenció a Marko Cortés de no trabajar en conjunto con el PRD y solo mantener la dupla PRI y PAN. Por lo pronto, ya está comprometiendo posiciones y tienen que tomar una decisión rápido porque, en cuestión de horas, el plazo de ley vence mañana sábado, para registrar coaliciones o candidaturas comunes. Y el corredor azul puede teñirse diferente. El reloj está andando.

BINOCULARES

VUELVE AL REGAZO. Luego de meses de estar ausente y no asistir a ningún evento de la candidata de Morena a la Presidencia, Claudia Sheinbaum, ayer reapareció el excanciller de México, Marcelo Ebrard. El exfuncionario llegó puntual al Monumento a la Revolución y, al encontrarse con Sheinbaum, se fundió en un abrazo con la Doctora, con el que parece que ya no hay diferecias entre ambos. En diferentes ocasiones, Sheinbaum extendió, indirectamente, la mano Ebrard, pero este no atendía el gesto de la exjefa de Gobierno. Habrá que ver en adelante si Ebrard se suma de lleno a la campaña o si sólo fue una simulación su cordialidad.

PEOR ENTRE LOS PEORES. Pasan los meses y ni las autoridades municipales, ni estatales han logrado que los habitantes de Fresnillo, Zacatecas, se sientan seguros. Van 14 trimestres en los que se realiza la Encuesta Nacional de Seguridad Urbana, del Inegi, mismo lapso en el que Fresnillo aparece como la peor ciudad donde la gente se siente más insegura. Según las cifras, nueve de cada 10 personas se sienten inseguras. En su defensa, el Gobernador de Zacatecas, David Monreal, ha culpado a los gobiernos anteriores de la situación que se vive en esa ciudad y en el estado.

ARRIBA. A diferencia de Fresnillo, la alcaldía Benito Juárez en la Ciudad de México sigue siendo el lugar donde la gente se siente más segura, solo una persona de cada 10 perciben inseguridad, aunque según el jefe de Gobierno, Martí Batres, este no es un mérito de las autoridades de la alcaldía que pertenecen al PAN, sino del Gobierno de la Ciudad de México que él encabeza. Entonces, en casos como el incremento de homicidios en Iztapalapa, entre 2022 y 2023, ¿de quién es la responsabilidad: de Clara Brugada, de Claudia Sheinbaum o de Martí Batres?

metro

Fecha	Sección	Página
19.01.2024	Opinión	15

línea10

DEMIS FUENTES

Pobre **Clara Brugada.**

Tras un repunte en el segundo trimestre, Iztapalapa logró bajar la percepción de inseguridad en los dos últimos de 2023, según la información dada a conocer ayer por el INEGI.

Lo malo es que va a estar difícil que aproveche estas cifras, pues fue el propio Jefe de Gobierno, **Martí Batres,** quien ayer pidió respeto a los alcaldes y que no caravanearan con sombrero ajeno, pues en la CDMX los resultados en este rubro son de la Administración central... y punto.

Y lo dijo porque no le gustó nadita que **Santiago Taboada** cacareara que Benito Juárez se colocó como la demarcación con mejor sensación de seguridad en el País.

¿Qué habrá pasado, que lo que iba a ser una presentación formal en las filas legislativas del morenismo acabó siendo.... nada?

Quienes saben de reconversiones aseguran que la 4T estaba preparando un evento de bienvenida a **Mónica Fernández,** luego de que el PRI le cerró las puertas por votar a favor de Ernestina Godoy.

Sería, aseguraban los que tenían la encomienda, un evento digno para reconocer su valentía.

Pero después decidieron que sólo fuera ella quien lo anunciara y, al final, ¡ni ellos ni ella ni nadie!

En el mejor de los casos, se pospuso todo, pero a ver si no ¡se canceló!

demisfuentes@reforma.com

SEBASTIÁN RAMÍREZ

NUEVAS EXTORSIONES DEL CÁRTEL INMOBILIARIO

Nuevas extorsiones del Cártel Inmobiliario

Este martes, la Fiscalía de la Ciudad de México dio a conocer un nuevo testimonio de un empresario de la construcción, quien detalló su caso con el clásico modus operandi del Cártel Inmobiliario del PAN en Benito Juárez. El empresario señala que, a cambio de liberar trámites administrativos, superar supuestas faltas y evitar las visitas de verificación, la alcaldía le exigió más de 3 millones de pesos en varias exhibiciones; una de ellas, incluso, para financiar la campaña de Christian Von Roehrich a la alcaldía.

No es el primer desarrollador inmobiliario en denunciar extorsiones por parte de funcionarios de la Benito Juárez. Este nuevo testimonio señala directamente a Luis Mendoza, actualmente diputado federal por Acción Nacional y aspirante a gobernar la demarcación, y también a su hermano Víctor Mendoza, exdirector general de Planeación y Participación Ciudadana de la alcaldía y hoy prófugo de la justicia.

No ha pasado ni un mes desde que la oposición hizo de todo para no ratificar a la Fiscal Ernestina Godoy por haber destapado los casos de corrupción inmobiliaria en la alcaldía, pero en su último informe lo dijo con mucha claridad: que Ernestina ya no esté al frente de la Fiscalía no significa que las investigaciones para llegar a la verdad, a la justicia y a la reparación del daño para tantas víctimas, no continúan.

Conforme estos casos avanzan, queda cada vez más claro que en el Partido Acción Nacional no conciben el servicio público como una herramienta para transformar vidas y garantizar el bienestar de la gente, sino como el camino más sencillo para enriquecerse y hacer negocios corruptos a costa del Pueblo. No debería resultarles una sorpresa que su candidato capital pierda simpatías conforme el proceso electoral avanza. La gente los conoce bien y no permitirá que la mafia inmobiliaria avance en nuestra Ciudad.

EL INDEPENDIENTE

Fecha	Sección	Página
19.01.2024	Primera	15

MENSAJE POLÍTICO

CDMX magacin

www.cdmx.info

ULISES LARA ES INELEGIBLE COMO FISCAL

Por Alejandro Lelo de Larrea

Por cualquier ángulo que se le quiera ver, no hay argumentos ni profesionales, ni morales, ni de pragmatismo o fuerza política para que el actual encargado de la Fiscalía General de Justicia de la Ciudad de México, Ulises Lara (a) el 'Fiscal Carnal' pueda ser elegible por el Congreso de la Ciudad de México para ocupar la titularidad de esa institución por cuatro años.

Como lo publiqué hace una semana en este mismo espacio, el jefe de Gobierno, Martí Batres ya echó a andar los motores para tener "fiscal cuñado" hasta 2028. Le mandó un mensaje al presidente del Consejo Judicial Ciudadano, Jorge Nader Kuri, para que acelere la conformación de la terna de aspirantes a ocupar ese cargo.

Lara no cumple los requisitos que establece la Ley Orgánica de la FGJCDMX en su artículo 39, donde indica que para ser fiscal se debe "…tener título y cédula de licenciatura en derecho, con experiencia mínima de 5 años…". Tiene, formalmente, licencia de abogado, aunque la haya obtenido en forma absolutamente desaseada: literal, de la noche a la mañana. Para ello contó con el apoyo de una escuela patito que le extendió un título de que supuestamente cursó ahí estudios, y en la SEP, del gobierno federal de Morena, le ayudaron a acelerar la cédula.

El otro requisito, el de los 5 años, de ninguna manera lo cumple Lara. Jamás ha litigado en penal, el área que corresponde a la Fiscalía, y es evidente que ni un mes tiene con su cédula profesional de abogado.

Si se pensara como argumento el pragmatismo político para que Batres proponga ratificar a su cuñado, todo apunta a que habría más costo que beneficio: imponer a alguien con el precedente oscuro de su cédula y además que fue el brazo derecho de Ernestina Godoy, señalada como espía y persecutora de políticos. El argumento político también opera en contra de Ulises Lara, por diversas razones. La más importante, es que no genera consenso alguno, ni siquiera en Morena, donde hay legisladores que de ninguna manera votarían por él para ratificarlo, aunque no lo digan abiertamente. Esto significa que no alcanzaría más de los 41 votos que obtuvo Godoy, que se quedó a 3 de su ratificación.

En lo político, ninguno de los candidatos a la Jefatura de Gobierno está interesado en dejar que Batres impulse a uno suyo en esa posición. Sin duda, quienquiera que gane, Clara Brugada o Santiago Taboada, van a impulsar al propio, con una correlación de fuerzas distinta en el Congreso.

Lara tampoco puede presumir de autoridad moral para ser fiscal, no sólo por la truculencia de la obtención de su cédula profesional de abogado. Desde el año pasado lo persigue la sombra de que, al estilo de Alejandro Gertz Manero, ha incurrido en presunto "tráfico de influencias". Es de lo que lo acusa su media hermana Hilda Lara, pues ha presentado varias denuncias de Ulises Lara ha utilizado su cargo en la Fiscalía y su cercanía con Godoy, desde que fue vocero, para fabricarle delitos a ella y a su esposo, a fin de despojarla de su vivienda, que originalmente fue construida por los padres de ella, y está en un litigio familiar.

Esta denuncia de Hilda contra Ulises viene desde 2023. No la ha presentado ante la Fiscalía capitalina por obvias razones. Lo hizo ante la Secretaría de la Función Pública, pero congelaron el expediente. Ahora ella teme que como encargado de la Fiscalía la persecución de su medio hermano se agrave. De lo que no parece haber duda es que Ulises Lara es inelegible como Fiscal. Lo veremos.

EL INDEPENDIENTE

Fecha 19.01.2024 | Sección Primera | Página 15

GLORIETA DE COLÓN

CONSTRUYE PEDRO HACES LA UNIDAD DE MORENA EN TLALPAN

En Tlalpan, el riesgo de división en Morena puede llevarlos a la derrota, si es que no eligen con mucho cuidado, tacto político y sin sectarismo a quien sea su candidato para la Alcaldía. Son seis los aspirantes destacados: Gabriela Osorio, Xóchitl Bravo, Guadalupe Chávez, Pedro Haces Lago, Carlos Hernández Mirón y Carlos Ulloa. El gran problema es que la designación de cualquiera de ellos generaría la inconformidad de los demás, porque son de tribus diferentes, con la excepción de uno de ellos. Se trata de Pedro Haces, lopezobradorista sin militancia en Morena, quien desde hace ya un par de semanas se ha dado a la tarea de construir consenso en el partido, para lo cual se ha reunido con algunos de los aspirantes y busca hacerlo con todas y todos. Su pretensión es mantener la unidad de Morena en Tlalpan. Por lo pronto, el miércoles visitó en el Congreso CDMX a los diputados Bravo y Mirón. Si Pedro Haces logra sacar un acuerdo de unidad, sus posibilidades de ser el candidato son casi absolutas, porque su perfil es muy competitivo en los parámetros de Morena, igualito que en los casos de Miguel Hidalgo, Álvaro Obregón y Benito Juárez.

EVIDENCIAN DESDÉN DE ESTEVA

Como lo anticipó, la alcaldesa Lía Limón demostró que desde 2021 ha enviado múltiples oficios al titular de la Secretaría de Obras y Servicios de la CDMX, Jesús Esteva -que no ha respondido ninguno-, como responsable de las obras de construcción del Tren Interurbano México-Toluca, para que atiendan a los vecinos de la zona que se han visto afectados en sus propiedades y en riesgo su integridad, como el caso del miércoles que cayó una estructura de concreto y estuvo a punto de aplastar a una persona que se encontraba a escasos 10 metros de la zona de la obra al momento que una grúa colocaba una llamada dovela. ¿Por qué trabajar de día y generar esos enormes riesgos? Tendrán que ser muy creativos y rigurosos para establecer medidas de seguridad apropiadas, porque el ancho de la vialidad no ayuda. Esteva ahora sí ya no puede desdeñar a Lía Limón, tiene que responder.

Foto: Especial

TRIBUNAL ELECTORAL
DE LA CIUDAD DE MÉXICO

CARTONES

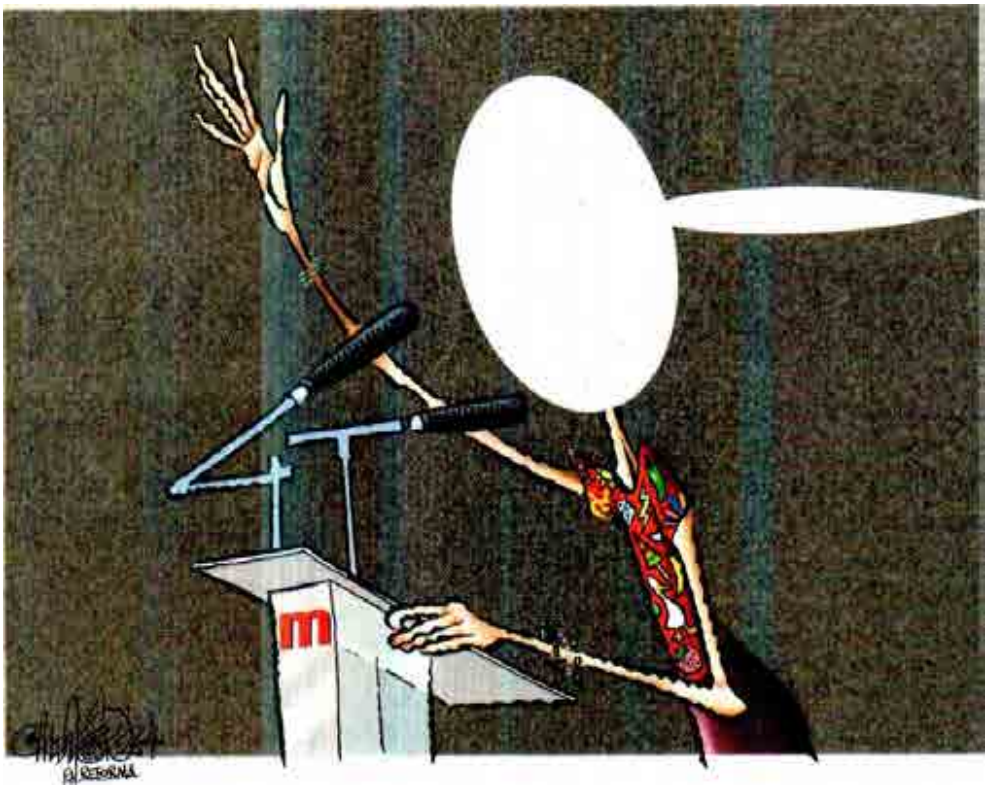

EL RECADO
ESTIMADO TUTOR Y RESPONSABLE:
SE LE INFORMA QUE LA PRESENCIA DE LOS CANDIDATOS EN LOS DEBATES ES OBLIGATORIA.
FAVOR DE PREPARAR LOS PERMISOS DE SU CANDIDATA
ATENTAMENTE: INE
Instituto Nacional Electoral
EN REFORMA

Fecha	Sección	Página
19.01.2024	Primera-Opinión	20

KEMCHS Ellos siempre en campaña

FER La tumba

JOSÉ AGUSTÍN
1944 - 2024
¡BUEN VIAJE, MAESTRO!
LA ONDA
CONTRA CULTURA
FER

UNOS GENIOS EL FISGÓN

DEMÓCRATA CONSECUENTE ROCHA

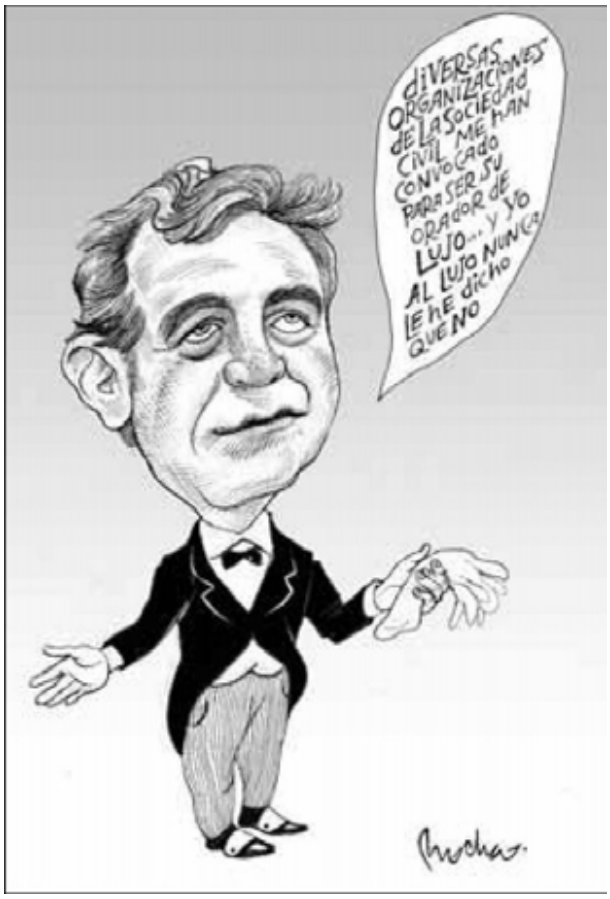

INDICATIVOS OPUESTOS MAGÚ

Fecha	Sección	Página
19.01.2024	Opinión	47

Paketaxo de reformas

Chavo del Toro

RAPÉ/LA RESURRECCIÓN DE BELTRONES
¡QUE VIVA EL SENADO!
@MONERORAPE

MILENIO

Fecha	Sección	Página
19.01.2024	Opinión	3

EL PAÍS DE NUNCA JABAZ/YA DE PLANO

Fecha	Sección	Página
19.01.2024	Primera-Opinión	10

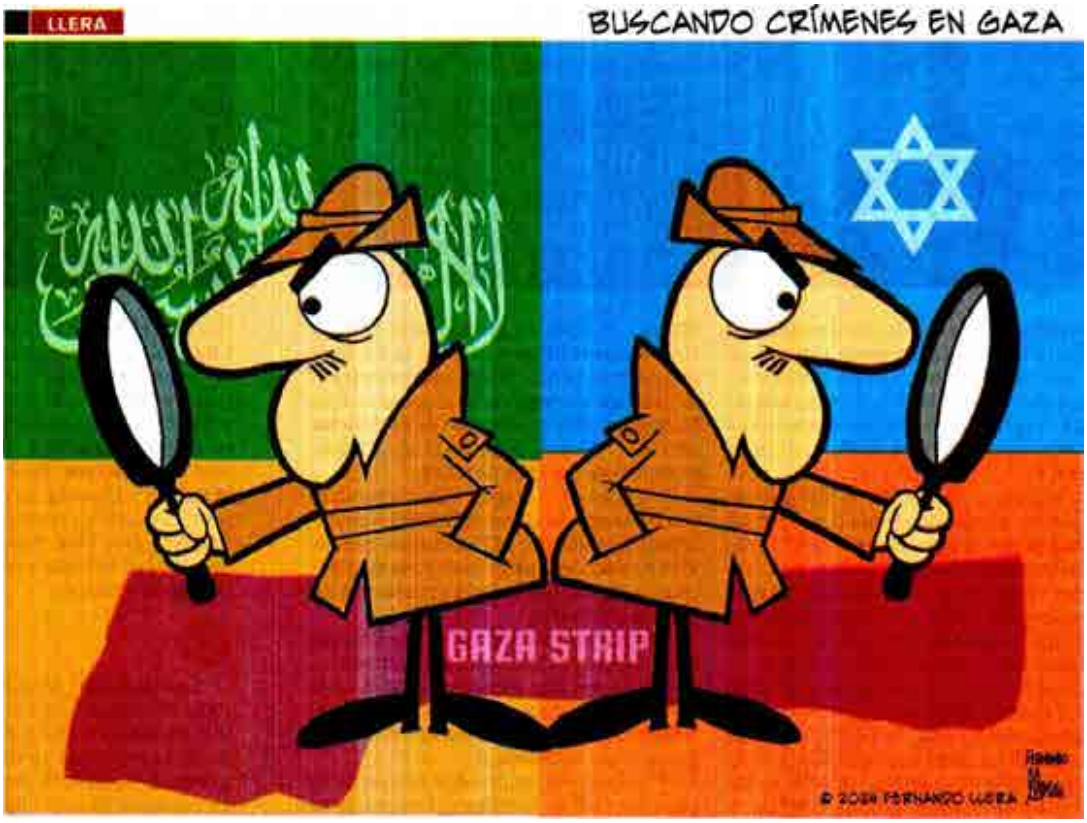

Fecha	Sección	Página
19.01.2024	Primera-Opinión	10

DE LA TORRE

UNA PAUSA EN EL CAMINO

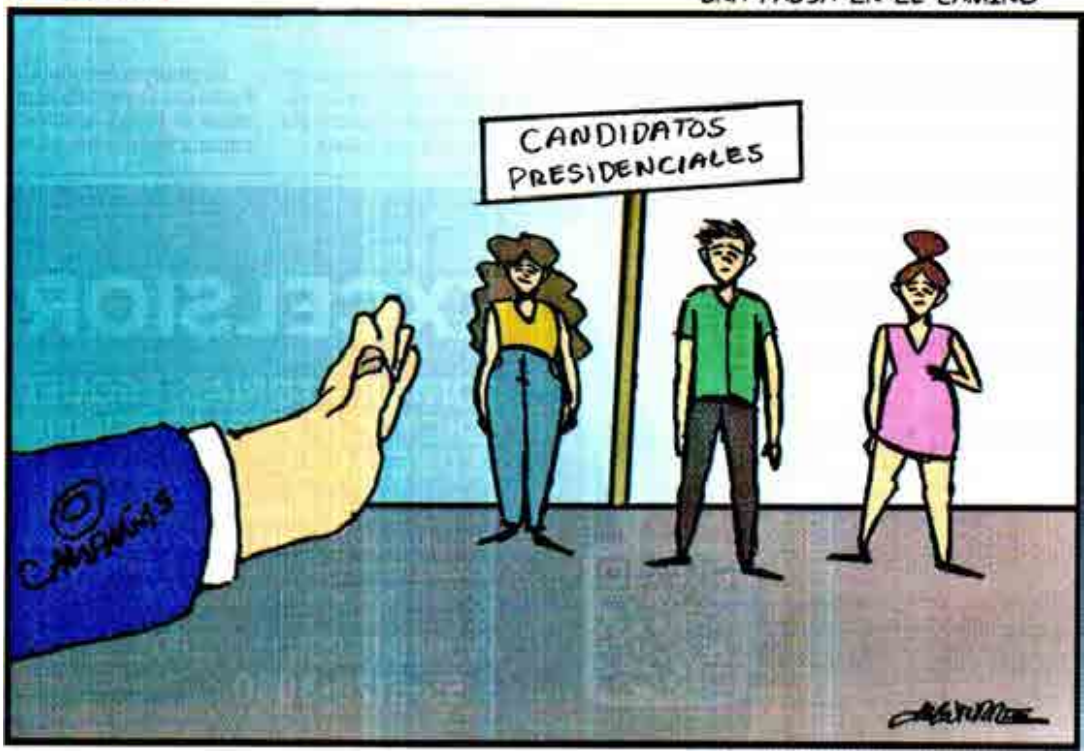

Rictus
@monerorictus

MI PRIMERA CHAMBA-
CORRUPCIÓN
ADJUDICACIONES DIRECTAS

EL FINANCIERO

Fecha	Sección	Página
19.01.2024	Opinión	28

Fecha	Sección	Página
19.01.2024	Nación	2

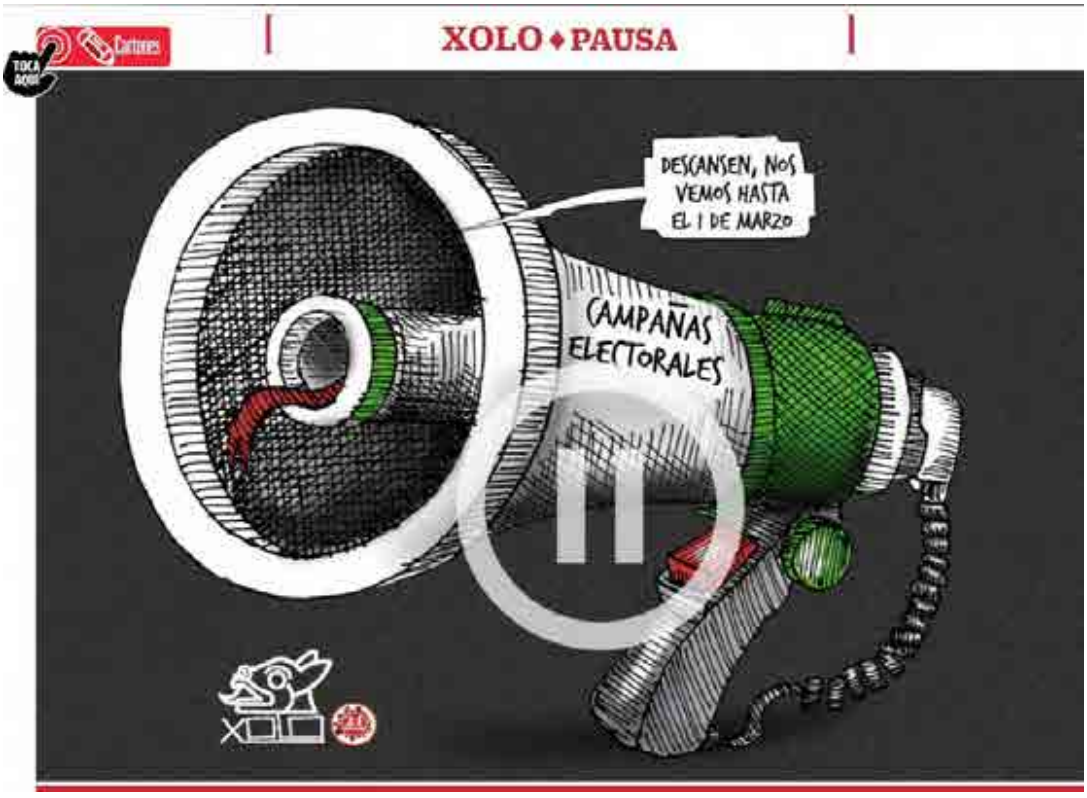

HUMOR
POSTAL ACAPULQUEÑA
ALGO HUELE MAL, ESDEQUE ME QUIEREN TENDER UNA EMBOSCADA
COLONIA PASEO DE OTIS
TLAYUDA
Falcón.

El Sol de México

Fecha	Sección	Página
19.01.2024	Análisis	12

Página 1 de 1
$ 11300.00
Tam: 226 cm2

.

El Sol de México

Fecha	Sección	Página
19.01.2024	Análisis	14

TAL CUAL
Alarcón
Ya deja de hacerle al AUTÓNOMO y dile que está guapo.

TRIBUNAL ELECTORAL
DE LA CIUDAD DE MÉXICO

IECM

REFORMA

Fecha	Sección	Página
19.01.2024	Ciudad	1

Propone IECM tres debates para la Jefatura

ALEJANDRO LEÓN

El Instituto Electoral de la Ciudad de México (IECM) propuso a los partidos políticos la realización de tres debates presenciales entre los candidatos a Jefatura de Gobierno.

La consejera Carolina del Ángel adelantó que plantearon a los representantes de los partidos llevar a cabo los debates en marzo, abril y mayo, en lugares que aún están por definir.

Para que tengan la mayor audiencia posible, los eventos deben ser en fin de semana y que no sean el mismo día en los que organizará el INE para la Presidencia de la República, acotó.

Los días y formato tendrán que ser precisados una vez que las candidaturas sean registradas y hasta que se agote jurídicamente si habrá aspirantes independientes.

Sin embargo, cuestionó que los candidatos no tienen la obligación de acudir a los debates, razón por la que consideró necesaria una reforma a la Ley Electoral local para que sí tengan la responsabilidad de presentarse.

Remarcó que para el Instituto Electoral local representa un gasto la difusión y organización de dichos eventos, sin embargo, para los aspirantes que los llegan a desairar no implica alguna penalización.

"Jurídicamente no hay una sanción, ojalá la ciudadanía ejerciera un método de presión, más que de sanción y les hiciéramos saber a las candidaturas que les queremos oír.

"Para eso son estos ejercicios, para oír sus puntos de vista, para oír la confrontación de ideas, no es para verlos pegarse con la cubeta", declaró Del Ángel a REFORMA.

En la elección de 2018, la licitación y realización de tres debates para Jefatura de Gobierno tuvo un costo aproximado de 10 millones de pesos.

"A mi me parece que ética y moralmente es una obligación asistir a los debates, falta que la obligación sea jurídica", expresó.

En total, el IECM organizará 54 debates, uno para cada uno de los 33 distritos para conseguir una diputación local, uno para diputación migrante, uno para diputación de representación proporcional, uno para cada una de las 16 alcaldías y los tres de Jefatura de Gobierno.

La Razón

Fecha 19.01.2024 | Sección Ciudad | Página PP-16

Advierten que recorte en IECM afectará 40% de sus actividades

Por Eunice Cruz

AJUSTE de tercera parte de presupuesto impactará en tecnología, cableado e infraestructura, señala a *La Razón* Patricia Avendaño.

Congreso autoriza 29.5% menos de recursos solicitados

Recorte al IECM afectará 40% de sus actividades, dice su presidenta

PATRICIA AVENDAÑO, quien encabeza al órgano, explica que, del presupuesto asignado, 833 mdp son para partidos; por reducción no se podrá atender infraestructura, subraya

Por Eunice Cruz
eunice.cruz@razon.com.mx

La presidenta del Instituto Electoral de la Ciudad de México (IECM), Patricia Avendaño, indicó que el recorte de una tercera parte del presupuesto del organismo afectará hasta en 40 por ciento las actividades en este año electoral.

El IECM solicitó recursos por dos mil 974 millones 830 mil 578 pesos, pero el Congreso capitalino le autorizó sólo dos mil 100 millones de pesos; es decir, 29.5 por ciento menos.

En entrevista con *La Razón*, la consejera presidenta mencionó que, del presupuesto asignado, 833 millones de pesos —39.6 por ciento de lo asignado— están etiquetados para ser entregados a los partidos, por lo que al Instituto sólo le queda el resto para sus actividades cotidianas y para organizar el proceso electoral local, en que se renovarán la Jefatura de Gobierno, las 16 alcaldías y las 66 diputaciones locales.

Mencionó: "Si bien es cierto que el INE se encarga de la instalación de las casillas, a nosotros nos piden que absorbamos el 50 por ciento del costo de todo lo que se emplea... son casi cien millones de pesos para boletas".

Añadió que para administrar los gastos tuvieron que hacer reducciones en materia de tecnología, cableado, mantenimiento y una serie de elementos que son necesarios para operar adecuadamente en este año de elecciones.

"Como siempre, priorizamos las actividades en orden de importancia y temporalidad; es decir, lo que está vinculado al proceso electoral, estamos completamente conscientes de que hay que atenderlo", indicó.

Subrayó que, debido al recorte, no se podrán atender temas de infraestructura, y ejemplificó con la techumbre de una bodega de materiales, la cual necesita ser reemplazada, pero no será posible hacerlo en este primer semestre, "debido a que la prioridad del Instituto es llevar a cabo el ejercicio del voto para las próximas elecciones".

Sin embargo, enfatizó que, a pesar del bajo presupuesto, "el compromiso de todos los funcionarios de este Instituto es sacar adelante el proceso electoral con los elementos que tenemos a nuestro alcance y con gran disposición".

Explicó que una de las alternativas que se tomaron en el órgano electoral local fue hacerse de aliados estratégicos para las actividades vinculadas a cultura cívica, por ejemplo, con empresas cinematográficas, las cuales prestan sus espacios para concursos y funciones.

Patricia Avendaño afirmó que aun con pocos recursos, "el IECM llegó para quedarse... soy pionera, llegué a los tres meses de que se creó esta institución y a lo largo de los años hemos sido referentes nacionales e internacionales, fuimos pioneros de una larga lista de proyectos, nos proyectamos al futuro".

La consejera presidenta confirmó que el IECM pedirá formalmente al Gobierno de la Ciudad de México una ampliación presupuestal de 362 millones de pesos para solventar los gastos del segundo semestre, ya después de la jornada electoral, a fin de poder preparar adecuadamente los procesos participativos que habrá en el 2025.

Apuntó que el Congreso capitalino no le otorgó al Instituto Electoral de la Ciudad de México el presupuesto solicitado porque se basó en lo ejercido en el 2021, pero sin tomar en cuenta factores adicionales, entre ellos los indicadores de la inflación. "No tenían la información completa", remarcó.

EL PASADO 15 de enero, el IECM conmemoró su 25 aniversario. Entró en funciones en 1999, con el objetivo de garantizar el pleno ejercicio de los derechos político-electorales.

Eldato

La Razón
AMLO afirma que va por todos los autónomos; "se revisan con lupa"

Continúa en siguiente hoja

La Razón

Fecha 19.01.2024 | Sección Ciudad | Página PP-16

COMO SIEMPRE, priorizamos las actividades en orden de importancia y temporalidad; es decir, lo que está vinculado al proceso electoral, estamos completamente conscientes de que hay que atenderlo

Patricia Avendaño
Presidenta del IECM

2

Mil 100 mdp, el presupuesto autorizado para el IECM

39.6

Por ciento de la partida se asignará a partidos

Foto: Especial

PATRICIA Avendaño y John M. Ackerman, en la celebración del acuerdo, ayer.

EL UNIVERSAL
EL GRAN DIARIO DE MÉXICO

Fecha 19.01.2024 | Sección Metrópoli | Página 11

En intercampaña, la propaganda electoral sigue en las calles

Material debió haberse quitado de la vía pública desde el 4 enero, una vez concluido el periodo de las precampañas, establece la ley; **el gobierno y las alcaldías cruzan señalamientos sobre responsabilidad del retiro**

OMAR DÍAZ
Y JORGE MEDELLÍN
—metropoli@eluniversal.com.mx

Aunque las precampañas concluyeron en la Ciudad de México hace 15 días y ahora transcurre el periodo de intercampañas, en donde no debería haber propaganda electoral, esta sigue colgada o pegada en prácticamente todas las alcaldías.

De acuerdo con el artículo 275 del Código de Instituciones y Procedimiento Electorales de la Ciudad de México, la propaganda relativa a las precampañas debe ser retirada por el Gobierno capitalino y las alcaldías "al día siguiente de que concluya el periodo de precampaña. La propaganda retirada de la vía pública deberá ser enviada a centros de reciclaje, acreditando mediante las constancias que estos emiten, la entrega de dichos materiales".

Las precampañas concluyeron el 3 de enero, por lo que desde el día 4 debió retirarse la propaganda; sin embargo, durante un recorrido por varias zonas de la capital se pudo constatar que sigue presente, mientras que el gobierno central y las alcaldías se responsabilizan sobre a quién le toca quitarla.

Desde propaganda vieja no retirada de aspirantes a la Jefatura de Gobierno como Clara Brugada, Santiago Taboada e incluso Omar García Harfuch y Rosa Icela Rodríguez, los diferentes anuncios de estos actores políticos no son difíciles de encontrar en las calles.

Sin embargo, aquellos pósteres, mantas, lonas o bardas más comunes en las avenidas y calles de la capital son de aspirantes a alcaldes o diputados locales.

Algunas demarcaciones consultadas, como Iztacalco, Azcapotzalco y Miguel Hidalgo, señalaron que la propaganda en vías primarias debe ser retirada por el gobierno central, pues ellos no cuentan con los recursos para hacerlo.

La semana pasada, el Instituto Electoral de la Ciudad de México (IECM) envió un oficio a las diferentes alcaldías para saber las acciones que se han realizado para quitar los anuncios, y reiterar que esto se debía hacer desde el 4 de enero.

"Se informe dentro del periodo de cinco días, contados a partir de la recepción del presente, respecto de las acciones llevadas a cabo por la alcaldía vinculadas con el retiro de propaganda inherente al periodo de precampañas del proceso electoral local en curso, adjuntando el soporte documental que sustente el informe solicitado", señala el oficio.

La alcaldesa de Azcapotzalco, Margarita Saldaña, comentó a EL UNIVERSAL que el retiro de la propaganda electoral debe estar a cargo del Gobierno capitalino y de los propios partidos que hicieron su "cochinero".

Apuntó que como alcaldía no cuentan con presupuesto para hacer este retiro, pues esto significa descuidar otras áreas y pagar tiempo extra a sus trabajadores. De igual forma, precisó que han querido quitar de las calles estos materiales, pero han sido agredidos con palos por integrantes de Morena.

Maurício Tabe, edil de Miguel Hidalgo, indicó que pidieron apoyo del gobierno central para quitar toda la basura electoral que se desbordó, como nunca antes, por las calles de la demarcación.

Reconoció que sí ha habido una respuesta y que ellos también han puesto de su parte. Además, pidió a los vecinos que ayuden con este retiro para que esto "sea un trabajo tripartita".

La alcaldía Iztacalco informó que se inició con la programación y organización de las acciones de limpieza y retiro de dicha propaganda. Se buscó a la Secretaría de Obras del Gobierno de la Ciudad de México para conocer su postura, pero no se ha obtenido respuesta.

Continúa en siguiente hoja

Muchos de estos anuncios se encuentran en postes de luz aledaños a las vialidades más circuladas de la capital, amontonados unos sobre otros; algunos lucen viejos, descoloridos y rotos, mientras que otros aparecen nuevos y aparentemente recién colocados. ●

ARTÍCULO 275 DEL CÓDIGO DE INSTITUCIONES Y PROCEDIMIENTO ELECTORALES

"La propaganda retirada de la vía pública deberá ser enviada a centros de reciclaje, acreditando mediante constancias, la entrega de dichos materiales"

5
DÍAS
dio el IECM a las alcaldías para informar sobre las acciones del retiro de propaganda electoral.

FOTOS: EDUARDO CASTAÑEDA Y JORGE MEDELLÍN /EL UNIVERSAL

Continúa en siguiente hoja

En un recorrido se constató que permanece colgada o pegada la propaganda de los aspirantes a la Jefatura de Gobierno, alcaldías y diputaciones locales.

EL HERALDO DE MÉXICO

Fecha	Sección	Página
19.01.2024	CDMX	14

#IECM-UNAM

FOMENTAN INCLUSIÓN

BUSCAN INVOLUCRAR A JÓVENES EN EL PROCESO ELECTORAL

POR CINTHYA STETTIN

Con el objetivo de generar una alianza estratégica para la promoción y difusión de actividades de promoción del voto, prioritariamente en las juventudes, así como fomentar la democracia en el marco del Proceso Electoral Local Ordinario 2024-2024, la consejera presidente del Instituto Electoral de la Ciudad de México (IECM), Patricia Avendaño Durán, sostuvo una reunión de trabajo con integrantes del Programa Universitario de Estudios sobre Democracia, Justicia y Sociedad (PUEDJS-UNAM).

Patricia Avendaño destacó la importancia de realizar alianzas estratégicas, no sólo con las universidades, sino con otras instituciones para disminuir los altos niveles de abstencionismo de las juventudes en los comicios en la Ciudad de México y que se replica en todo el país. ●

FOTO: ESPECIAL

● **META.** Destacaron la necesidad de conectar con los jóvenes.

La Razón

Fecha 19.01.2024 | Sección Ciudad | Página 16

Van por impulsar voto de jóvenes

Por Eunice Cruz
eunice.cruz@razon.com.mx

EL INSTITUTO Electoral de la Ciudad de México (IECM) y el Programa Universitario de Estudios sobre Democracia, Justicia y Sociedad (PUEDJS-UNAM) celebraron una alianza estratégica para la promoción y difusión de actividades de promoción del voto, prioritariamente entre las juventudes, así como para fomentar la democracia en el marco del Proceso Electoral Local Ordinario 2023-2024.

El proyecto consiste en promover el diálogo, el debate, la investigación y la participación ciudadana para generar reflexión y acción en torno a las dinámicas políticas, sociales, económicas, culturales e institucionales relacionadas con la democracia.

La consejera presidenta del Instituto Electoral de la Ciudad de México, Patricia Avendaño Durán, destacó la importancia de realizar este tipo de alianzas estratégicas, no sólo con las universidades, sino con otras instituciones, para disminuir los altos niveles de abstencionismo de las juventudes en los comicios en la Ciudad de México, que se replican en todo el país.

Por ello, dijo que es necesario buscar mecanismos para comunicarse con las juventudes, conocer cuáles son sus necesidades y hacerles saber de la importancia de su participación y de su voto.

Avendaño Durán reiteró que es importante preguntarles a las personas jóvenes por qué no participan y buscar alternativas que les resulten atractivas, como el uso de tecnologías o el voto electrónico.

En su intervención, el director del PUEDJS-UNAM, John M. Ackerman, mencionó que el trabajo entre ambas instituciones estará enfocado a buscar un contacto directo con la comunidad estudiantil de la máxima casa de estudios, así como la interacción con las personas jóvenes, la realización de debates entre las juventudes de la Ciudad de México, la promoción de la cultura democrática y la promoción de exposiciones culturales, entre otras actividades.

"Se busca la generación de comunidades conformadas por jóvenes estudiantes que promuevan el voto y la participación en el proceso electoral en la Ciudad de México, así como actividades de observación electoral el día de la jornada electiva", sostuvo.

EL PUEDJS busca promover el diálogo, el debate, la investigación y la participación ciudadana para generar reflexión y acción en torno a las dinámicas relacionadas con la democracia.

Eltip

TRIBUNAL ELECTORAL
DE LA CIUDAD DE MÉXICO

INE

REFORMA

Fecha	Sección	Página
19.01.2024	Primera	2

Defiende Taddei permanencia del INE

REFORMA / STAFF

México siempre va a necesitar al Instituto Nacional Electoral (INE), "ya no se puede retroceder en esa materia", señaló ayer la consejera presidenta del organismo, Guadalupe Taddei Zavala.

Cuestionada luego de que el Presidente Andrés Manuel López Obrador anunció que en su paquete de reformas contempla la desaparición de todos los organismos autónomos, ya que fueron creados "sólo para proteger intereses particulares", la funcionaria destacó la importancia de que exista en el país un organismo autónomo que organice las elecciones y brinde certeza a las y los mexicanos sobre los procesos electorales.

"El que una institución autónoma en el país organice las elecciones, es algo que ya es consustancial al Gobierno mexicano y no podemos dar marcha atrás, por lo tanto, no esperaría ninguna desaparición del INE", expresó.

El Jefe del Ejecutivo planteó que con la desaparición de los órganos autónomos se lograrán recursos para destinar más dinero a pensiones.

Entre los órganos autónomos más importantes se incluyen, además del INE, el Banco de México, el Instituto Nacional de Acceso a la Información y el Inegi.

Página 1 de 1
$ 31790.00
Tam: 85 cm2

La Jornada

Fecha 19.01.2024 | Sección Política | Página 3

Taddei: en elecciones no puede haber marcha atrás

La presidenta del Instituto Nacional Electoral (INE), Guadalupe Taddei Zavala, dijo que el país "ya no puede retroceder" en cuanto a la autonomía del instituto y su facultad para organizar elecciones.

"Es algo consustancial al gobierno mexicano; por lo tanto, no esperaría ninguna desaparición del INE", respondió acerca de las declaraciones del presidente Andrés Manuel López Obrador sobre la intención de eliminar a los organismos autónomos.

Entrevistada al término de la sesión extraordinaria del Consejo General, Taddei Zavala afirmó que no puede haber marcha atrás. A partir de la creación del IFE –recordó–, en 1990, se contó con un órgano autónomo para organizar los comicios, y así será.

Fabiola Martínez y Lilian Hernández

EXCELSIOR
EL PERIÓDICO DE LA VIDA NACIONAL

Fecha	Sección	Página
19.01.2024	Primera-Nacional	2

INDEPENDENCIA

Confía Guadalupe Taddei que no se quiera desaparecer al INE

POR AURORA ZEPEDA
azepeda@gimm.com.mx

La consejera presidenta del INE, Guadalupe Taddei, dijo no esperar que en la reforma a órganos autónomos que anunció el presidente López Obrador, se incluya la desaparición del INE, pues aseguró, el Estado mexicano no podría dar "marcha atrás" en la construcción de ese órgano encargado de organizar las elecciones.

Al término de la sesión de este jueves, apuntó que "este país siempre va a necesitar tener un Instituto Nacional Electoral", pues se trata de una institución que es autónoma e independiente y que organiza los comicios en el país.

Dijo que "a partir de la existencia del IFE en 1990, en noviembre del 90, yo creo que ya no podemos retroceder en esa materia, que organice una institución autónoma las elecciones es algo que ya es consustancial al gobierno mexicano, no podemos dar marcha atrás, por lo tanto no esperaría ninguna desaparición del Instituto Nacional Electoral".

EL DATO

Autoridad

Otro de los órganos autónomos es el Tribunal Electoral del Poder Judicial de la Federación, que también ha sido objeto de crítica por parte del Presidente.

EL UNIVERSAL
EL GRAN DIARIO DE MÉXICO

Fecha	Sección	Página
19.01.2024	Primera	7

INSTITUTO NACIONAL ELECTORAL

Obligatorios, los 3 debates para los candidatos: INE

Los lugares serán: los Estudios Churubusco, el Centro Cultural Tlatelolco y la sede central del organismo

OTILIA CARVAJAL
—nacion@eluniversal.com.mx

El Consejo General del INE aprobó las sedes para los tres debates presidenciales y determinó que la asistencia de las candidaturas será obligatoria, así como la transmisión del segundo y tercero.

Los debates se realizarán en las oficinas centrales del Instituto Nacional Electoral (INE), en los Estudios Churubusco y en el Centro Cultural Universitario Tlatelolco.

Los debates se realizarán en domingo, los días 7 y 28 de abril y el 19 de mayo próximos, como aprobó previamente el Consejo General del INE.

La consejera Norma de la Cruz consideró que los tres debates deben ser obligatorios, ya que "sin candidatos, por más que la autoridad organice un debate y los medios de comunicación los transmita, pues no habría confrontación de ideas".

El consejero Martín Faz expuso que los debates son ejercicios de comunicación en los que en un mismo espacio se pueden contrastar ideas y propuestas específicas, por lo que debe plantearse su obligatoriedad para los aspirantes.

"Estoy convencido de que también puede sostenerse que la participación en los debates electorales previstos en la norma debe ser obligatoria, porque los contendientes asumieron un compromiso democrático ante la ciudadanía consistente, entre otros aspectos, en mantener informados a los electores con respecto de sus propuestas, en aras de fortalecer su decisión de voto", manifestó Faz Mora.

El representante de Morena Sergio Gutiérrez Luna coincidió en que la asistencia de las personas candidatas a los debates debe ser con carácter de obligatoria".

Por parte del PAN, Víctor Hugo Sondón planteó que se realicen seis debates, aunque su propuesta no obtuvo mayor respaldo.

El representante de Movimiento Ciudadano (MC), Juan Manuel Castro, señaló que su precandidato presidencial, Jorge Álvarez Máynez, propuso hacer un debate por semana para el contraste de ideas.

El formato de los encuentros

La consejera Carla Humphrey recordó que en el primer debate se recibirán preguntas de la ciudadanía desde un mecanismo que las recolectará en redes sociales.

"En este formato existe un mecanismo de regionalización que divide al país en norte, centro y sur, dependiendo de la entidad de la que se reciban las preguntas", apuntó.

En el debate dos con el formato B, la ciudadanía participará mediante preguntas que se recolectarán en plazas públicas, divididas en cuatro regiones: norte, Bajío y costa, oeste, centro y sur.

Explicó que en el debate tres, con el formato C, los diferentes candidatos contendientes se podrán hacer preguntas en un formato denominado cara a cara.

"La propuesta que se pone a nuestra consideración establece un ritmo de interacción entre los formatos aprobados donde conforme a las reglas básicas se privilegia en un primer término la participación de la ciudadanía para integrarla a esas dinámicas, además de que permite a las propias candidaturas familiarizarse con estos ejercicios y con todo lo que implica", dijo Humphrey Jordan. ●

Continúa en siguiente hoja

ARCHIVO EL UNIVERSAL

El Centro Cultural Universitario Tlatelolco será una de las sedes de los encuentros.

NORMA DE LA CRUZ
Consejera electoral

"Sin candidatos, por más que la autoridad organice un debate y los medios de comunicación los transmita, pues no habría confrontación de ideas"

MARTÍN FAZ MORA
Consejero electoral

"Estoy convencido de que también puede sostenerse que la participación en los debates electorales previstos en la norma debe ser obligatoria"

CARLA HUMPHREY JORDAN
Consjera electoral

[En el primer debate se recibirán preguntas de la gente] en este formato existe un mecanismo de regionalización que divide al país en norte, centro y sur"

SERGIO GUTIÉRREZ LUNA
Representante de Morena ante el Instituto Nacional Electoral

"La asistencia de las personas candidatas a los [tres] debates [programados] debe ser con carácter de obligatoria"

La Jornada

Fecha 19.01.2024 | Sección Estados | Página 26

Identifica FGE-Morelos 134 cuerpos con apoyo del INE

RUBICELA MORELOS CRUZ
CORRESPONSAL
CUERNAVACA, MOR.

La Fiscalía General del Estado (FGE) informó ayer que se logró la identificación de 134 cuerpos de personas provenientes de 14 entidades, mediante el método de biometría, con apoyo del Instituto Nacional Electoral (INE.)

El fiscal general Uriel Carmona Gándara anunció además que se preparan otros 192 expedientes para confrontar datos biométricos con los del organismo electoral.

Lo anterior se dio a conocer después de una reunión entre Carmona Gándara e integrantes de la Brigada Nacional de Búsqueda de Personas y representantes de la Comisión de Derechos Humanos de Morelos.

El fiscal destacó que dicho convenio se firmó con el INE, autoridades federales, 10 fiscalías estatales y una procuraduría, así como diversas instancias de tres entidades, "con el propósito de lograr la identificación de personas y consolidar la colaboración institucional para la búsqueda y localización de desaparecidos.

"En los trabajos se aplica un protocolo para la protección de datos personales en conjunto con el Instituto de Ciencias Forenses (Incifo), mediante el cual se proporcionan al INE las imágenes biométricas de las huellas dactilares de personas no localizadas que requieren ser identificadas y se realiza la búsqueda mediante el Sistema de Identificación Automatizada de Huellas Dactilares (AFIS, por sus siglas en inglés)", detalló Carmona.

La primera etapa de operación, precisó, se llevó a cabo con el apoyo del laboratorio de lofoscopia de la fiscalía morelense. Se digitalizaron 400 huellas dactilares y se remitieron al INE 344 expedientes, los cuales concentraron más de 2 mil archivos para la confronta correspondiente.

De esa manera, indicó, se logró un total de 134 resultados positivos, que fueron confirmados con el dictamen respectivo y que corresponden a personas provenientes de 14 entidades federativas.

Uno era originario de Chiapas, 22 de la Ciudad de México, uno de Guanajuato, 32 de Guerrero, uno de Hidalgo, dos de Jalisco, ocho del estado de México, uno de Michoacán, 46 de Morelos, cuatro de Oaxaca, siete de Puebla, dos de Querétaro, uno de San Luis Potosí y seis de Veracruz, detalló la fiscalía en un comunicado.

La institución no explicó dónde fueron localizados los cuerpos que identificaron o si estaban en fosas clandestinas en instalaciones del Servicio Médico Forense.

La Jornada

Fecha 19.01.2024 | Sección Política | Página CP-6

Obligatorios, los tres debates para candidatos presidenciales

Informa el INE la determinación tras someter la propuesta a una votación

Cada encuentro tendrá un formato distinto; confirmaron las sedes

SE IMPONE MAYORÍA DE SEIS A CINCO

Aspirantes presidenciales están obligados a asistir a los 3 debates oficiales: INE

Confirma el Consejo General formato y sedes // Por definir, eventuales sanciones a quien no vaya

FABIOLA MARTÍNEZ Y LILIAN HERNÁNDEZ

Los candidatos a la Presidencia de la República tendrán la obligación de asistir a los tres debates oficiales organizados por el Instituto Nacional Electoral (INE).

Por seis votos contra cinco, el Consejo General admitió la propuesta de Norma de la Cruz, cuyo sentido también había planteado Morena, para que todos los contendientes vayan a los tres encuentros, y no sólo a los dos dispuestos por ley.

Por tanto, los abanderados deberán acudir el 7 de abril al que habrá de realizarse en las oficinas centrales del INE, el 28 del mismo mes en los Estudios Churubusco, y el 19 de mayo, al que tendrá lugar en el Centro Cultural Tlatelolco.

Como se ha divulgado, cada debate tendrá un formato distinto; en uno, habrá preguntas de la ciudadanía recolectadas en redes sociales, en otro la participación será con cuestionamientos recogidos en plazas públicas y hasta el tercero los aspirantes podrán hacerse preguntas "cara a cara", con réplicas y contrarréplicas.

Durante la sesión de ayer se confirmaron el formaro y las sedes, aunque los detalles habrán de afinarse apenas empiece la campaña, en marzo, en una mesa de representantes de los candidatos, particularmente en lo que se refiere a los moderadores. *También falta afinar el tema de las eventuales sanciones* frente a incumplimientos.

Así, en favor de la obligatoriedad total se pronunciaron Guadalupe Taddei, Uuc-kib Espadas, Jorge Montaño, Rita Bell López, Norma de la Cruz y Martín Faz.

Mientras el bloque opositor a la medida (Carla Humphrey, Paola Ravel, Claudia Zavala, Jaime Rivera y Arturo Castillo) señaló que la ley solo prevé la asistencia forzosa a dos.

En su turno, Faz hizo un recuento histórico de los debates, que se realizan desde la elección presidencial de 1994; no todos los candidatos han asistido a todos, y son obligatorios desde 2012.

Para la última contienda presidencial, en 2018, el INE aprobó tres; ahora, rumbo a la del 2 de junio, tanto consejeros como voceros de los partidos coincidieron en la importancia de estos ejercicios para que la ciudadanía emita un voto más informado.

Precisamente ayer, cuando concluyó el periodo de precampaña, los representantes partidistas en el INE protagonizaron en la mesa del Consejo General un ensayo de lo que podrían ser la campaña y los debates, esto es, un *round* de sombra, donde utilizaron su mejor oratoria pero también frases ríspidas y algunas en tono soez.

Página 1 de 2

$
Tam: 129 cm2

Continúa en siguiente hoja

Sergio Gutiérrez Luna, de Morena, les espetó el episodio de la elección pasada en Coahuila, donde el frente opositor, integrado por PRI, PAN y PRD, firmó un acuerdo para repartirse no sólo posiciones de gobierno, sino hasta organismos autónomos y notarías.

Víctor Hugo Sondón, del PAN, sugirió que en lugar de tres debates fueran seis, lo que fue calificado por el morenista como "ocurrencia"; el del *blanquiazul*, a la distancia, le refutó que los del partido guinda tienen miedo al enfrentamiento.

> *Representantes de partidos protagonizan primer round con frases ríspidas y en tono soez*

MILENIO

Fecha	Sección	Página
19.01.2024	Política	4

Y ADEMÁS

INE no fiscalizará a García Harfuch

El Instituto Nacional Electoral rechazó investigar gastos no reportados del exaspirante a la Coordinación de Defensa de la 4T en Ciudad de México Omar García Harfuch en el proceso interno de Morena por objetos con su nombre y cara, al señalar que no había elementos suficientes, pero ordenó al órgano capitalino indagar presuntos actos anticipados de precampaña. El representante del PRD en el instituto, Guadalupe Acosta, criticó: "bastaba con salir a la calle y no llevar los ojos vendados para ver la propaganda de Batman".

MILENIO

Fecha 19.01.2024 | Sección Política | Página 6

Amaga el INE con sanciones a quien no asista a debates

Avalan fechas y sedes. Precisa la consejera Carla Humphrey que no hay restricción para nuevos encuentros

JANNET LÓPEZ PONCE
CIUDAD DE MÉXICO

Por mayoría de votos y a propuesta de Morena, el Consejo General del Instituto Nacional Electoral aprobó que la asistencia a los tres debates presidenciales sea obligatoria para todos los candidatos y de no asistir se impondrán sanciones.

Asimismo, se aprobaron las sedes y formatos: el primero, del 7 de abril, será en las instalaciones del Instituto Nacional Electoral con preguntas de redes que se filtrarán por la región norte, centro y sur. El segundo, el 28 de abril, en los Estudios Churubusco con preguntas de plazas públicas en la zona norte, bajío, costa, oeste, centro y sur.

El tercero en el Centro Cultural Tlatelolco el 19 de mayo, con preguntas directas de las candidaturas en un cara a cara. Una de las resistencias de esta sede era el costo de un millón de pesos de renta, pero la UNAM informó que permitirá el uso gratuito de las instalaciones.

El proyecto inicial solo marcaba la obligatoriedad de transmisión para las concesionarias en el segundo y tercer debate presidencial, pero la consejera Dania Ravel propuso imponer la misma obligatoriedad para las candidaturas, mientras que Morena planteó ir más allá y que sea obligatorio para candidatos asistir a todos los debates.

La consejera Dania Ravel explicó que no puede acompañar esta propuesta, porque la Constitución indica la obligación de dos debates presidenciales, lo que puede ajustarse a exigir la asistencia en éstos, pero llevarlo más allá, a los tres, puede no tener un respaldo legal.

Sin embargo, la propuesta fue aprobada por seis consejerías a favor y cinco en contra, con lo que Claudia Sheinbaum, Xóchitl Gálvez y Jorge Álvarez Máynez, de mantener su registro, tendrán la obligación de asistir a los tres debates o de lo contrario pueden recibir alguna sanción, mientras que las concesionarias deberán transmitir el segundo y tercero.

La consejera Carla Humphrey explicó que los debates adicionales pueden acordarse, pues los encuentros organizados por medios de comunicación, universidades y ONG no están prohibidos, por lo que los candidatos pueden ir.

La consejera presidenta del INE, Guadalupe Taddei, advirtió que los debates y demás actividades públicas por parte de los candidatos presidenciales deberán esperar hasta el periodo de campañas, pues están prohibidos en intercampañas.

Continúa en siguiente hoja

Taddei llama a respetar las intercampañas. J. CARLOS BAUTISTA

EL FINANCIERO

Fecha	Sección	Página
19.01.2024	Nacional	PP-33

3 DEBATES OBLIGATORIOS
NO HABRÁ SANCIÓN PARA LOS ASPIRANTES A LA PRESIDENCIA SI NO ASISTEN: CONSEJO GENERAL DEL INE.

ELECCIONES 2024

Decisiones. Sesión del Consejo General del Instituto Nacional Electoral, presidida, ayer, por Guadalupe Taddei.

PERO NO HABRÍA SANCIONES

Los tres debates serán obligatorios, ordena INE

Aunque no serán sancionados si incumplen, Claudia Sheinbaum, Xóchitl Gálvez y Jorge Álvarez Máynez, aspirantes a la Presidencia, estarán obligados a asistir a los tres debates que organizará el Instituto Nacional Electoral (INE), determinaron los consejeros electorales, durante la sesión extraordinaria de ayer.

"Yo sí considero que los tres deberían ser obligatorios, yo creo que sí tienen la obligación de participar en todos y cada uno de los debates. Sin candidatos y candidatas, por más que la autoridad organice un debate y los medios de comunicación los transmitan, pues no habría debate", planteó la consejera Norma de la Cruz.

La propuesta fue respalda por Sergio Gutiérrez Luna, representante de Morena ante el Consejo General.

"Es importante para la ciudadanía estar ahí contrastando las propuestas de país, que no busquemos como pretexto la restricción legal o la restricción que pudiera tener este acuerdo".

La representación del PAN celebró que sea obligatorio, pero no cejó en su idea de que incluso se realicen seis debates.

Guadalupe Taddei, consejera presidenta, comentó a la prensa, tras concluir la sesión, que no habrá sanción para los aspirantes si no asisten. Además, los concesionarios de radio y televisión estarán obligados a transmitir el segundo y tercer debates.

"Se podría iniciar un proceso de responsabilidad de actuación, no está establecida ninguna sanción en la ley por no asistir en un debate, de hecho ha habido inasistencias".

—Diana Benítez

La Razón

Fecha 19.01.2024 | Sección Primera | Página 6

INE confirma 3 debates y serán obligatorios

Por Magali Juárez
magali.juarez@razon.com.mx

EL CONSEJO GENERAL del Instituto Nacional Electoral (INE) aprobó las sedes y formatos para los debates entre los candidatos presidenciales que se realizarán durante la etapa de precampañas, así como la obligatoriedad para la asistencia de los candidatos.

Por mayoría de votos, se estableció la obligatoriedad para la asistencia de las candidaturas a los tres debates presidenciales, así como el acuerdo por el que se determinó como obligatorios para su transmisión el segundo y el tercer debate.

De acuerdo con lo aprobado, en el primer encuentro entre los candidatos presidenciales, el 7 de abril, que será en la sede del INE, se utilizará el formato A, que previamente se había definido, que incluye una bolsa de tiempo de preguntas ciudadanas enviadas a través de redes sociales.

El segundo debate se realizará el 28 de abril, se llevará a cabo en los Estudios Churubusco, con el Formato B, que permitirá que los ciudadanos les hagan preguntas directas a los candidatos presidenciales, y para el tercer encuentro, el 19 de mayo, se recurrirá al formato C, con preguntas "cara a cara" y se llevará cabo en el Centro Cultural Universitario (CCU) Tlatelolco.

El representante de Morena ante el INE, Sergio Gutiérrez Luna, demandó que se votara de forma independiente la obligatoriedad para que asistan los candidatos a los debates: "Nosotros vemos que no tiene una contradicción con la ley, máxime que ninguna fuerza política tiene una contradicción", subrayó.

El consejero Jaime Rivera también se pronunció a favor de establecer la obligatoriedad de los tres debates: "Estoy a favor (...) porque va en beneficio de la ciudadanía para ejercer su voto libre".

A su vez, la consejera presidenta del INE, Guadalupe Taddei, descartó que el hecho de que se haya establecido la obligatoriedad de los debates implique se vaya a aplicar sanciones a los candidatos presidenciales que no se presenten a alguno de los debates. "No está establecida ninguna sanción en la ley por no asistir a un debate", puntualizó.

EN LA ELECCIÓN federal se elegirán 629 cargos, que además de la presidencia incluyen 500 diputaciones y 128 senadurías; mientras que a nivel local se definirán 19 mil 738 puestos.

Eltip

Fechas y formatos definidos

Los debates se realizarán de la siguiente manera.

PRIMER DEBATE	SEGUNDO DEBATE	TERCER DEBATE
FECHA: 7 de abril	**FECHA:** 28 de abril	**FECHA:** 19 de mayo
FORMATO A: Incluye preguntas ciudadanas enviadas a través de redes sociales	**FORMATO B:** Permitirá que los ciudadanos les hagan preguntas directas a los candidatos.	**FORMATO C:** Contempla preguntas "cara a cara".
SEDE: INE	**SEDE:** Estudios Churubusco	**SEDE:** CCU Tlatelolco.

Fuente: INE

Fecha	Sección	Página
19.01.2024	Nación	5

Aspirantes deberán debatir de forma obligatoria: INE

El Instituto Nacional Electoral (INE) aprobó las sedes de los tres debates presidenciales con la asistencia obligatoria de las candidaturas.

Durante la sesión de este jueves, el organismo electoral determinó que por cuestiones de reducción de gasto, los encuentros se realizarán en la Ciudad de México.

El primer debate se realizará el próximo 7 de abril, en las oficinas centrales del INE, bajo el título "La sociedad que queremos", con un formato de preguntas ciudadanas tomadas de las redes sociales, incluyendo temas de educación, salud, transparencia, corrupción y discriminación.

Mientras que el segundo encuentro entre los candidatos presidenciales se denominará "La ruta hacia el desarrollo de México", bajo un formato de preguntas del público, y será el 18 de abril, a las 20:00 horas en los Estudios Churubusco.

El último debate contará con el formato más innovador y se trata de un cara a cara entre los candidatos presidenciales, con los temas de inseguridad, política social, crimen organizado, migración y política exterior.

Dicho encuentro se realizará el 19 de mayo en el Centro Cultural Tlatelolco, con lo que se cumplirá con los tres debates presidenciales organizados, previo a la jornada electoral del 2 de junio.

Al respecto, la consejera Dania Ravel señaló que los tres debates se realizarán en la Ciudad de México para ahorrar gastos, debido al recorte de mil 500 millones de pesos.

El INE informó que a partir del próximo viernes comenzará el periodo de intercampañas. De acuerdo al organismo los aspirantes presidenciales no pueden participar en debates todavía, mesas de análisis o cualquier otro medio en que se posicionen con el carácter de aspirantes a la Presidencia de la República u otros cargos, sino hasta el 29 de febrero que terminan las intercampañas. /ANGEL CABRERA

EL HERALDO DE MÉXICO

Fecha 19.01.2024 | Sección El país | Página 10

#DEFINENFECHAS

INE HACE OBLIGATORIOS TRES DEBATES PRESIDENCIALES

PRECANDIDATOS TIENEN 10 DÍAS PARA ENTREGAR INFORME DE GASTOS DE PRECAMPAÑA

MISAEL ZAVALA

PAIS@ELHERALDODEMEXICO.COM

El Consejo General del Instituto Nacional Electoral (INE) avaló la realización de tres debates entre candidatos presidenciales, los cuales serán obligatorios para los competidores y también para que sea trasmitido en medios de comunicación.

En sesión ordinaria del órgano autónomo, todos los representantes de las fuerzas políticas confirmaron la asistencia de sus aspirantes presidenciales a los tres debates.

Al respecto, la consejera del Instituto, Carla Humphrey, presentó el proyecto para los formatos, fechas y sedes de los tres debates que se realizarán en la etapa de campañas.

El primer debate será el 7 de abril en las Oficinas Centrales del INE. El segundo, el 28 de abril en los Estudios Churubusco y el último se llevará a cabo el 18 de mayo en el Centro Cultural Universitario Tlatelolco.

En otro tema, a partir de hoy, los tres precandidatos presidenciales Claudia Sheinbaum (Morena, PT y PES); Xóchitl Gálvez (PAN, PRI y PRD) y Jorge Álvarez (MC), tienen 10 días para entregar sus informes de gastos de la precampaña ante el INE. La Unidad Técnica de Fiscalización del órgano autónomo lanzó la advertencia, de no presentar sus informes perderán su registro para contender por la candidatura presidencial. ●

6

DEBATES HABÍA PROPUESTO EL PAN.

CREO QUE SÍ TIENEN LA OBLIGACIÓN DE PARTICIPAR EN TODOS Y CADA UNO DE LOS DEBATES".

NORMA DE LA CRUZ
CONSEJERA

DETALLES

- El 7 y 28 de abril serán los dos primeros debates.
- El 18 de mayo se prevé el tercer debate entre candidatos.
- Los candidatos pueden acordar más encuentros.
- Dichos debates serían independiente de los organizados por el INE.

Continúa en siguiente hoja

Fecha	Sección	Página
19.01.2024	El país	10

FOTO ESPECIAL

DECISIÓN | • Según el proyecto avalado por el INE habrá participación ciudadana en dos debates.

.

2024.01.19

REFORMA

Fecha 19.01.2024 | Sección Primera | Página 10

Advierte Silva-Herzog debilidad de INE y Trife

AZUCENA VÁSQUEZ

México enfrentará este año las elecciones más complejas con las instituciones más débiles de su historia democrática y con una Oposición sin estrategia razonable, similar a la de los comicios de 1988, estimó ayer el politólogo Jesús Silva-Herzog Márquez.

"El daño institucional a la democracia mexicana está hecho y está prácticamente consumado", dijo.

Durante su participación en el foro "Panorama económico y político de México, 2024, el analista planteó que esta debilidad institucional es casi retratable y se puede ver tanto el INE como el Tribunal Electoral, organismos que tienen huecos dentro de sus estructuras fundamentales.

"Lo que tenemos en los últimos años es un espacio institucional brutalmente erosionado, tendremos las elecciones más complejas en la historia contemporánea con las instituciones más débiles de la historia democrática de nuestro País", afirmó.

El académico expuso que no se debe dejar de lado que existe un marco institucional que ya ha resentido "el golpeteo" constante en el intento de eliminar presupuestal y políticamente" a los órganos autónomos formados en la última generación de reformas democráticas.

Asimismo, aseguró que rumbo a las elecciones del 2 de junio no hay una Oposición con una estrategia razonable.

"Para 2024, estamos hablando de una elección que no tiene que ver con la del 2018, ni la del 2012, 2006, 2000 ni la de 1994. El precedente es la de 1988, con la presencia de una aplanadora electoral y con la existencia de una Oposición vaporosa que no logra construir una estrategia razonable", sentenció el profesor de la Escuela de Gobierno y Transformación Pública del Tecnológico de Monterrey.

Silva-Herzog Márquez consideró que la contienda presidencial luce muy cuesta arriba para la Oposición.

Por ello, apuntó, la batalla real será recuperar el reflejo de la pluralidad mexicana tanto en el Congreso de la Unión para, de alguna manera, tener "mecanismos de contención" ante el proyecto de "razonado autoritarismo" que representa la llegada de la abanderada de Morena, Claudia Sheinbaum, a la Presidencia de la República.

Foto: Cuartoscuro

• Jesús Silva-Herzog Márquez participó en un foro sobre el panorama económico y político de México.

REFORMA

Fecha 19.01.2024 | Sección Primera | Página PP-2

'Obligan' a 3 debates ...y en el aire sanciones

ÉRIKA HERNÁNDEZ

La Comisión Temporal de Debates de INE acordó ayer que los candidatos a la Presidencia están "obligados" a asistir a los tres debates rumbo a la elección del 2 de junio.

Sin embargo, la consejera presidenta del organismo electoral, Guadalupe Taddei, descartó sanciones a las y los candidatos presidenciales que no se presenten.

"Se podría iniciar algún procedimiento de revisión de actuación, una responsabilidad de actuación, pero no está establecida ninguna sanción en la ley por no asistir a un debate", puntualizó.

El lunes pasado, el consejero electoral Martín Faz había dicho que era obligatorio asistir o podrían ser sancionados con una amonestación o una multa de 5 mil días de salario mínimo.

Define Instituto formato y sedes de los encuentros en CDMX

Obligan a candidatos a asistir a 3 debates

Difieren consejeros sobre sanciones a quienes desairen los encuentros

ÉRIKA HERNÁNDEZ

El Instituto Nacional Electoral (INE) determinó ayer que los candidatos a la Presidencia están obligados a asistir a los tres debates rumbo a la elección del 2 de junio.

Durante la sesión, el Consejo General acordó que el próximo 7 de abril se realizará el primer debate. El formato será responder las preguntas que se recopilarán por redes sociales sobre propuestas y planes de Gobierno. La sede será las instalaciones centrales del INE.

En el segundo, programado en los Estudios Churubusco el próximo 28 de abril, los ciudadanos podrán realizar los cuestionamientos desde las plazas públicas.

Y en el tercero, que se efectuará en el Centro Cultural Tlatelolco el próximo 19 de mayo, se busca un "cara a cara" entre los aspirantes presidenciales, por lo que los moderadores harán preguntas, pero entre candidatos podrán cuestionarse.

Aunque una parte de los consejeros electorales aseguró que sí existen sanciones; otro grupo, entre ellos la consejera presidenta Guadalupe Taddei, afirmó que no, porque no está en la ley de manera textual.

Además, estableció que los concesionarios, con cobertura en más del 50 por ciento del territorio, tienen la obligación de transmitir los otros encuentros. Y si no lo cumplen, se les abriría un procedimiento sancionador.

"Cuando se advierta que alguno de los concesionarios de televisión restringida omita la retransmisión de los debates organizados por el Instituto y por los OPL difundidos en las señales de televisión radiodifundida, se

Continúa en siguiente hoja

Página 1 de 2
$ 148852.00
Tam: 398 cm2

dará vista a la autoridad para que, en su caso, se inicien los procedimientos sancionadores", establece el acuerdo.

La ley establece que el INE organizará dos debates obligatorios entre los candidatos a la Presidencia.

Para dejar en claro que esa obligatoriedad no sólo es para el organismo y las televisoras, la consejera Dania Ravel propuso establecer en el acuerdo que los aspirantes debían asistir a dos de los tres debates.

Sin embargo, a propuesta de la consejera Norma de la Cruz y el representante de Morena, Sergio Gutiérrez, se avaló, por seis votos contra cinco, que los aspirantes acudan a los tres.

"Podría decirse que los debates deben ser optativos porque se dan en el ámbito de la libertad de expresión. Sin embargo, estoy convencido de que la participación en los debates debe ser obligatoria", dijo el consejero Martín Faz.

Otros consejeros advirtieron que ampliar la obligación a tres debates, podrían estar excediéndose en lo que establece la legislación.

En la discusión, los representantes de Morena se enfrentaron con los del PRD y PAN.

El morenista Sergio Gutiérrez aseguró que dichos encuentros servirán no sólo para exponer la plataforma de la 4T, también para evidenciar que la Oposición plantea corrupción, como la repartición de cargos en Coahuila.

El representante del PRD, Guadalupe Acosta, le respondió que ellos podrían exponer la corrupción de los hijos del Presidente.

El calendario

Entre abril y mayo se realizarán los tres debates presidenciales organizados por el INE, que serán obligatorios

ABRIL 7
Oficinas del INE
Preguntas de redes sociales

ABRIL 28
Estudios Churubusco
Preguntas de plazas públicas

MAYO 19
Centro Cultural Universitario Tlatelolco
Preguntas entre candidatos

EL ECONOMISTA

Fecha 19.01.2024 | Sección Política y Sociedad | Página 39

Taddei defiende permanencia del INE

Avalan que debates sean obligatorios

Mariza Pérez
mariza.perez@eleconomista.mx

El Consejo General del INE determinó como obligatoria la presencia de las y el candidato presidencial a los tres debates que organizará el instituto electoral de cara a las elecciones del próximo 2 de junio.

A propuesta de Morena, este jueves el Instituto Nacional Electoral (INE) aprobó que se haga obligatoria la presencia de Claudia Sheinbaum, candidata de Morena; Xóchitl Gálvez del Frente Opositor y Jorge Álvarez Máynez, de MC, a los tres debates, ya que en caso de no acudir se analizará una posible sanción.

Cabe señalar que la propuesta original proveniente de la Comisión Temporal de Debates planteaba que el primer encuentro fuera voluntario, mientras que el segundo y tercero serían obligatorios.

No obstante, cabe resaltar que la presidenta del INE, Guadalupe Taddei Zavala, descartó sanciones a las y los candidatos presidenciales que no se presenten a alguno de los debates, pues reconoció que no está establecido en la Ley General de Instituciones y Procedimientos Electorales.

"Se podría iniciar algún procedimiento de revisión de actuación, una responsabilidad de actuación, pero no está establecida ninguna sanción en la ley por no asistir a un debate", puntualizó.

Lo que estamos pidiendo —dijo— es que obligadamente acudamos a este ejercicio que garantice la información a toda la ciudadanía y que no se vea por parte de los partidos políticos y las y los candidatos como una parte que no se puede cumplir.

Además, la Consejera Presidenta del INE comentó que aún falta establecer la metodología para la realización de los debates, que incluye el perfil de las o los moderadores. "Primero pensaríamos en la paridad y, como siempre lo ha hecho el Instituto, buscará los mejores exponentes de los medios" para realizar esta tarea.

Asimismo, el INE avaló los formatos y las sedes de los rres debates que se llevarán a cabo en las oficinas centrales del INE, en los Estudios Churubusco y en el Centro Cultrural Universitario Tlatelolco, entre el 7 de abril y 19 de mayo.

En este contexto, la Consejera Carla Humphrey, presidenta de la Comisión Temporal de Debates, explicó que en la Ley General de Instituciones y Procedimientos Electorales se establece que el INE tendrá que organizar dos debates obligatorios, sin embargo, el INE aprobó desde agosto que iban a ser tres. Asimismo, explicó que se tendrán formatos distintos para cada uno de los debates, que serán los días 7 y 28 de abril, y 19 de mayo.

En tanto, se dijo que estos encuentros tendrán tres formatos: "A" se refiere a preguntas redes sociales, el "B" a preguntas relacionadas directamente por la ciudadanía y el "C" a un encuentro "cara a cara entre candidaturas".

En otro tema, el INE exigió a los partidos políticos no obstaculizar las acciones de verificación que realiza su personal de fiscalización, ya que han detectado acciones de hostigamiento en contra de estos funcionarios por parte de trabajadores de los equipos de campaña o incluso militantes.

En caso contrario, el instituto electoral advirtió que podría aplicar sanciones de hasta un millón de pesos.

Descartan desaparición

La consejera presidenta del INE, Guadalupe Taddei Zavala, consideró que México no puede dar marcha atrás en materia electoral por lo que "no esperaría ninguna desaparición del INE".

Lo anterior fue expresado por la consejera presidenta luego de ser cuestionada sobre la propuesta del presidente Andrés Manuel López Obrador de desaparecer los organismos autónomos del país.

Y es que Taddei Zavala subrayó la importancia de que exista en el país un organismo autónomo que organice las elecciones y brinde certeza a las y los mexicanos sobre los procesos electorales.

Los tres debates se llevarán a cabo en las oficinas centrales del INE, en los Estudios Churubusco y en el Centro Cultural Universitario Tlatelolco.

Continúa en siguiente hoja

Fecha	Sección	Página
19.01.2024	Política y Sociedad	39

El INE exigió a los partidos políticos no obstaculizar las acciones de fiscalización.

.

EL FINANCIERO

Fecha 19.01.2024 | Sección Nacional | Página PP-33

175 *SPOTS* EN RADIO Y TV
GENERARON PARTIDOS POLÍTICOS CENTENAR DE PROMOCIONALES DURANTE PRECAMPAÑAS.

ELECCIONES 2024

DE NOVIEMBRE A ENERO

Precandidatas contaron con 175 *spots* durante la precampaña

Xóchitl los usó para presentarse; Claudia, para verse simpática: Mario Campos

DIANA BENÍTEZ
dbenitez@elfinanciero.com.mx

Los partidos políticos generaron 175 *spots* durante las precampañas; sin embargo, aún no han logrado que sus aspirantes hayan consolidado un perfil, pues están en etapa de fijar qué personaje son ante el electorado.

De acuerdo con una revisión de EL FINANCIERO en el portal de Promocionales de Radio y Televisión del Instituto Nacional Electoral (INE), del 20 de noviembre de 2023 al 18 de enero de 2024, los partidos pautaron 92 *spots* en televisión.

La coalición Fuerza y Corazón por México (PAN, PRI, PRD) emitió 47, de los cuales 31 fueron para su precandidata, Xóchitl Gálvez.

Juntos Haremos Historia (Morena, PT, Verde) sumó 20, de los cuales 18 fueron para su precandidata, Claudia Sheinbaum.

En radio, los partidos sumaron 83 audios. PAN, PRI y PRD emitieron 41, de los cuales 26 fueron para su abanderada; Morena, PT y Verde acumularon 19 mensajes, de los cuales 16 fueron para su aspirante.

Movimiento Ciudadano generó 25 en televisión y 23 en radio, de los cuales seis fueron para Samuel García, otrora prencandidato, y en dos aparece Jorge Álvarez Maynez, aunque aún no como precandidato sino como miembro del partido.

Los anuncios de Xóchitl Gálvez versan sobre sus orígenes, resaltan la venta de gelatinas, que usó pesero y estudió en la UNAM; sin embargo, también sn papel de empresaria y los dos únicos cargos que ha tenido en la administración pública.

"Lo qne muestran sus *spots* es que están conscientes de que hay un sector amplio que no la conoce, y por eso el tipo de *spot* es orientado a presentar a la candidata, al personaje, por eso las constantes referencias al origen y a la manera en que quiere ser percibida", opinó Mario Campos, politólogo y capacitador de voceros, en entrevista con EL FINANCIERO.

"Vemos una clara intención de presentarla como una persona que salió adelante y puede conectar con diferentes audiencias; por el otro, trata de castigar lo que ellos perciben como los problemas que vive el país, por ejemplo, seguridad".

Los mensajes de Sheinbaum abordan los programas sociales establecidos con el actual gobierno y sus logros como jefa de Gobierno.

"No tiene que convencer al elector de que es distinta a López Obrador sino convencer a una parte del electorado de que es la continuidad garantizada del lopezobradorismo, así fue durante el proceso interno del partido", dijo el especialista.

Reconoció que hay "sin duda" un esfuerzo por mostrarla como una aspirante simpática y amable, pues "el tema de la cercanía no es uno de sus atributos".

FOCOS

TV y radio. Los partidos pautaron, del 20 de noviembre al 18 de enero 92 *spots* en televisión y 83 en radio.

Un detalle. En los anuncios de MC, Álvarez Máynez, actual precandidato, apareció en dos pero como miembro del partido.

Periodo de intercampañas

De acuerdo con el calendario establecido por el Instituto Nacional Electoral (INE), a partir del viernes 19 de enero inicia el periodo de intercampañas, durante el cual las candidatas y el candidato deben abstenerse de realizar llamados al voto y llevar a cabo ciertas actividades.

En este lapso, las personas aspirantes no pueden participar en spots, debates o mesas redondas o de análisis de radio y televisión en los que esté presente más de una o un precandidato. De igual manera, el contenido de su propaganda electoral debe tener exclusivamente un carácter informativo.

Cabe señalar que se permite la difusión de propaganda política que tiene como objetivo presentar la ideología, principios, valores o programas de un partido político en general.

Esta circunstancia implica que este tipo de publicidad se centre en la imagen del partido político y en sus postulados esenciales, contenidos en sus documentos básicos, como la Declaración de Principios y el Programa de Acción.

Asimismo, en los promocionales de radio y televisión es válido incluir referencias a temas de interés general y con carácter informativo, siempre y cuando no se realicen llamados explícitos a votar a favor o en contra, o referencias directas a candidaturas y a la plataforma electoral del partido político que difunde el promocional.

¿Cuándo inicia la campaña?

De acuerdo con lo indicado por el INE, las campañas presidenciales iniciarán oficialmente el 1 de marzo de 2024 y se extenderán hasta el 29 de mayo, considerando que la jornada electoral está programada para el domingo 2 de junio.

EL FINANCIERO

Fecha	Sección	Página
19.01.2024	Empresas	PP-16

PUBLICIDAD ELECTORAL
CONVIERTEN PRESIDENCIABLES LAS REDES SOCIALES EN CAMPO DE BATALLA POLÍTICO SIN RESTRICCIONES.

ADVIERTEN PARAÍSO SIN REGULACIÓN

Publicidad electoral avanza en internet con huecos legales

La mayoría de los anuncios en redes son financiados por grupos proselitistas, con lo que es difícil verificar su identidad

Los canales digitales son un campo donde los políticos operan sin restricciones

CHRISTOPHER CALDERÓN
ccalderon@elfinanciero.com.mx

El proceso electoral en México de este año estará marcado por el paraíso sin regulación de la publicidad en internet, advierten analistas, quienes señalan que, hasta ahora, las aspirantes a la presidencia han actuado con total impunidad en las redes sociales, convirtiéndolas en un campo de batalla político sin restricciones.

"En los canales digitales no existe una vigilancia exhaustiva como en los medios tradicionales (radio, televisión e impresos), esto es la-

EL FINANCIERO
Va AMLO contra los organismos autónomos: quiere su eliminación

Página 1 de 3
$ 100408.00
Tam: 552 cm2

Continúa en siguiente hoja

mentable porque estamos viendo un paraíso sin regulación en donde no se sabe qué están haciendo las candidatas, no se saben las inversiones que se están haciendo y mucho menos el tipo de mensajes que se están transmitiendo en estos medios", indicó Radamés Camargo, gerente de Análisis en la consultora The Competitive Intelligence Unit.

Según el Portal de Fiscalización del Instituto Nacional Electoral (INE), durante el primer mes de precampaña presidencial, la abanderada de la 4T Claudia Sheinbaum ha gastado 13.4 millones de pesos, de los cuales, 3.6 millones han sido destinados para redes sociales y propaganda en internet.

En tanto, la precandidata de oposición, Xóchitl Gálvez, ha invertido casi el doble, 23.2 millones de pesos, de los que un 60 por ciento, es decir 13.9 millones han sido invertidos en promoción en redes sociales e internet.

La mayoría de esta publicidad pautada es mediante Google (a través de YouTube) y Meta (a través de Facebook e Instagram), sin embargo, existen otros anuncios en los que el origen del dinero no es muy claro y los mensajes podrían violar las reglas electorales.

Aunque en el caso de Meta se exige a los contratantes de las pautas publicitarias que acrediten su personalidad, la mayoría de los anuncios han sido pagados por organizaciones o colectivos proselitistas en los que no es posible identificar individuos, según la versión disponible al público en la llamada Biblioteca de anuncios de Meta.

"Nadie está revisando las campañas ni los mensajes que hay en redes sociales e internet y no existe una fiscalización como la que existe en los medios tradicionales. No sabemos si esos mensajes son adecuados para los tiempos de precampaña o no y mucho menos hay un control en los tiempos de publicidad", alertó Camargo.

En la Biblioteca de anuncios figuran al menos 61 páginas con aproximadamente 10 mil anuncios relacionados con la exjefa de Gobierno de la Ciudad de México y en donde colectivos con el nombre de Esperanza Morena o Todos Somos Morena han invertido hasta 8 millones de pesos en pautas publicitarias durante desde que el presidente destapó a Sheinbaum como la candidata de Morena.

"Allá enfrente pasan muchas cosas que no se reflejan. A ver, esto de que metan 8 millones diarios para atacarme en las redes sociales, yo pregunto: ¿de dónde sale el dinero?, manifestó en su momento Xóchitl Gálvez, quien ha acusado a Sheinbaum Pardo de orquestar una campaña en su contra a través de redes sociales.

En el caso de Xóchitl Gálvez, la mayoría de las pautas publicitarias provienen de la cuenta oficial de la precandidata de oposición y de la página oficial del Partido Acción Nacional (PAN), donde se han gastado hasta 450 mil pesos por dos anuncios que han alcanzado más de mil impactos.

Los costos de las precampañas demuestran el enorme gasto que, por parte de las aspirantes a la presidencia, sin embargo, la mayor parte de ese dinero se irá a Meta y Google, compañías que conforman un duopolio en la publicidad digital al concentrar 85.2 por ciento del mercado, situación que ha puesto en la mira a las empresas desde hace ya varios años.

GOOGLE Y META EN LA MIRA DESDE 2020

Desde 2020, Google y Meta están en la mira de las autoridades de México debido a que las compañías conforman un duopolio en la publicidad digital, generando una competencia desleal, falta de transparencia, medición y potencial vulneración a la privacidad de usuarios.

A casi 4 años de que la Cofece inició una investigación en el mercado de la publicidad digital, no hay resultados lo que genera alerta entre los expertos debido a que este sería el segundo proceso electoral en el que la publicidad digital será un actor clave.

En 2021, las redes sociales se convirtieron en el principal escenario de la propaganda política dadas las restricciones pandémicas y a pesar de ello, las autoridades no emitieron regulaciones al respecto, por lo que para este 2024 se espera que exista la misma opacidad en los gastos que realizan las candidatas y los partidos políticos.

"En 2021, la publicidad digital contabilizó un total de 56 mil 144 millones de pesos en ingresos, con un crecimiento anual de 36.8 por ciento, lo que permitió que duplica su valor de mercado desde 2017, al registrar un crecimiento acumulado de 120.2 por ciento", señaló recientemente la consultora The CIU en su estudio Publicidad Digital: Recomendaciones para la Competencia.

EXPERTOS catalogan la elección de 2024 como el 'conejillo de indias' para que en un futuro se emita una regulación.

Acaparadores

Las plataformas de Meta y Google se han llevado 82.5% de los ingresos en el mercado de publicidad digital en 2022.

■ % Ingresos del mercado de publicidad digital en pantalla en México, 2022

Continúa en siguiente hoja

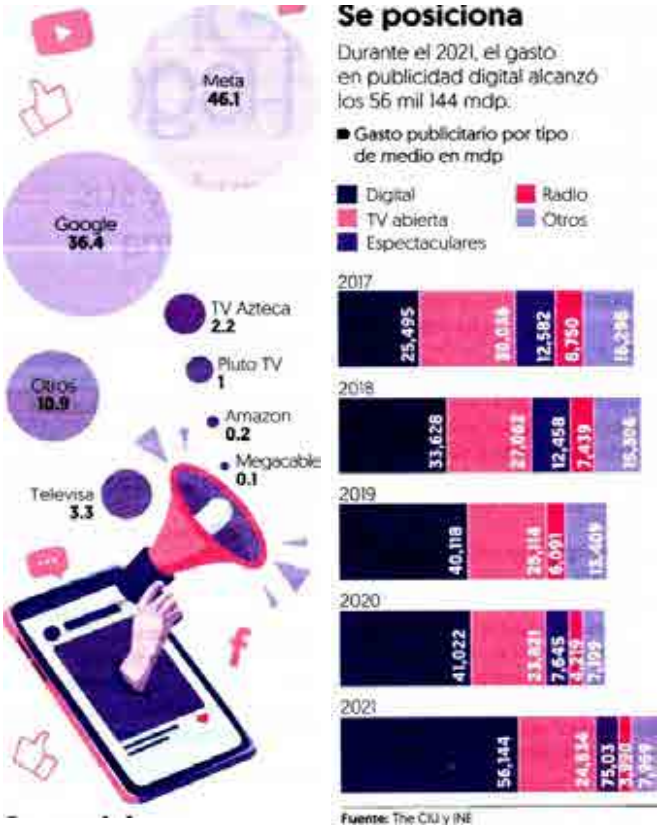
Se posiciona
Durante el 2021, el gasto en publicidad digital alcanzó los 56 mil 144 mdp.
Gasto publicitario por tipo de medio en mdp
Digital
TV abierta
Espectaculares
Radio
Otros
Meta 46.1
Google 36.4
TV Azteca 2.2
Pluto TV 1
Otros 10.9
Amazon 0.2
Megacable 0.1
Televisa 3.3
2017
2018
2019
2020
2021
Fuente: The CIU y INE

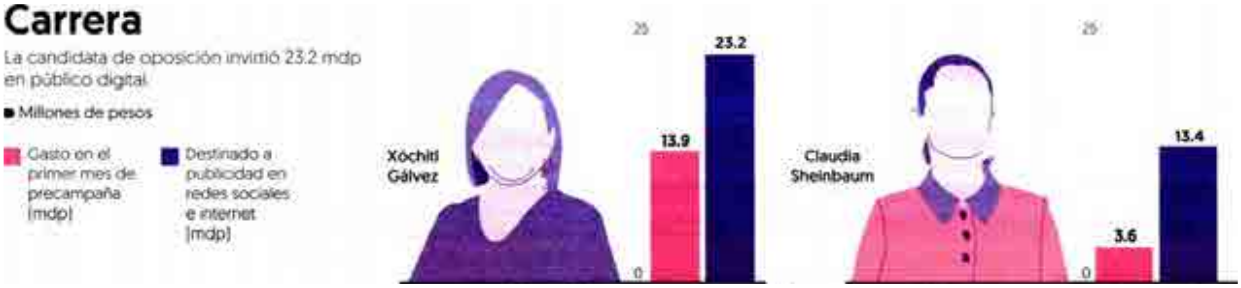
Carrera
La candidata de oposición invirtió 23.2 mdp en público digital
Millones de pesos
Gasto en el primer mes de precampaña (mdp)
Destinado a publicidad en redes sociales e internet (mdp)
Xóchitl Gálvez
25
23.2
13.9
0
Claudia Sheinbaum
25
13.4
3.6
0

EL UNIVERSAL
EL GRAN DIARIO DE MÉXICO

Fecha	Sección	Página
19.01.2024	Primera	8

Se recaudarían más de 75 mil mdp, de cerrar entes independientes

El INE es el órgano que más ocupa recursos, con 32 mil 767 mdp que le fueron dados para 2024

ANTONIO LÓPEZ
—nacion@eluniversal.com.mx

La desaparición de todos los órganos autónomos implicaría la recaudación de 75 mil 370 millones 663 mil 851 pesos por concepto del presupuesto que la Cámara de Diputados avaló a 10 entes con autonomía para este año; sin embargo, dicha recaudación no representa ni la tercera parte (25.97%) de lo que se ha invertido en la refinería Dos Bocas, que hasta julio de 2023 reportó un gasto de 290 mil 989 millones de pesos.

Este jueves, el presidente Andrés Manuel López Obrador adelantó que en el paquete de reformas que enviará al Congreso propondrá la desaparición de todos los organismos autónomos.

Lo anterior implicaría la extinción, no sólo de los órganos que él ha criticado como el Instituto Nacional Electoral (INE), el Instituto Nacional de Transparencia, Acceso a la Información y Protección de Datos Personales (Inai), la Comisión Nacional de Hidrocarburos (CNH), y la Comisión Reguladora de Energía (CRE), sino también de órganos constitucionales autónomos como la Comisión Nacional de los Derechos Humanos (CNDH), la Fiscalía General de la República (FGR) y el Instituto Nacional de Estadística y Geografía (Inegi), entre otros.

El organismo autónomo que más recursos ocupa es el INE, cuya principal función es organizar la elección más grande del país que se celebrará en el mes de junio, y entre otros cargos permitirá renovar la Presidencia de la República y el Congreso de la Unión. Para 2024, el INE tiene etiquetados 32 mil 767 millones 037 mil 027 pesos, recurso que ya incluye las prerrogativas para los partidos políticos.

Le sigue la FGR, encargada de la investigación de los delitos y el esclarecimiento de los hechos; otorgar una procuración de justicia, prevención y combate del delito, así como "promover, proteger, respetar y garantizar los derechos de verdad, reparación integral y de no repetición de las víctimas, ofendidos en particular y de la sociedad en general". A dicho órgano se le presupuestaron 19 mil 333 millones 372 mil 129 pesos para 2024.

El tercer órgano con más recursos es el Inegi, cuya labor es realizar los censos nacionales para recopilar información estadística sobre agricultura, ganadería, actividad forestal, comercio, comercio exterior, construcción, educación, empleo, ocupación, población, precios, salud, seguridad social, seguridad pública, y justicia, entre otros, el cual cuenta para 2024 con 14 mil 245 millones 298 mil 738 pesos.

El Tribunal Federal de Justicia Administrativa tiene 3 mil 304 millones, y la Comisión Nacional de los Derechos Humanos (CNDH) cuenta con mil 722 millones de pesos. ●

MISIÓN DE LA FGR

"Promover, proteger, respetar y garantizar los derechos de verdad, reparación integral y de no repetición de las víctimas en particular y sociedad en general"

290 MIL
989 MDP
es la inversión que ha tenido hasta julio de 2023 la refinería Dos Bocas, ni la tercera parte de lo planteado.

Continúa en siguiente hoja

Fecha	Sección	Página
19.01.2024	Primera	8

ARCHIVO EL UNIVERSAL

El Inai cuenta con mil 097 millones de pesos para operar este 2024; es la sexta institución autónoma con más recursos que utiliza para funcionar.

EXCELSIOR
EL PERIÓDICO DE LA VIDA NACIONAL

Fecha	Sección	Página
19.01.2024	Primera-Nacional	PP-4

ARRANCA UN PERIODO SIN PROSELITISMO

Terminan precampañas; vienen 42 días de veda

DESDE HOY Y HASTA el 29 de febrero, los aspirantes a la Presidencia no podrán aparecer en spots ni participar en debates o mesas; la propaganda de los partidos deberá ser sólo informativa

POR AURORA ZEPEDA

A partir de hoy y hasta el 29 de febrero, los precandidatos a la Presidencia no podrán aparecer en spots de radio y televisión, debates y mesas para confrontar ideas.

Además, durante este periodo, llamado de intercampaña, toda la propaganda de los partidos deberá ser general y sólo con carácter informativo.

"Los precandidatos no pueden tener actividades hacia afuera, publicitarias, propagandísticas relacionadas con su aspiración. Pueden mantener reuniones internas como parte de la dinámica del partido, pero no hacer llamados al voto por ellos, hacia afuera. En el caso de los partidos, en el uso de sus tiempos de radio y televisión deben utilizarlos solamente para campaña institucional", detalló a **Excélsior** Uuc-Kib Espadas, consejero del INE.

Durante esta etapa del proceso electoral, los partidos deben definir candidaturas, ya que la legislación establece que las semanas previas fueron para competencia entre precandidatos.

Los tres aspirantes presidenciales cerraron ayer sus precampañas. Claudia Sheinbaum encabezó un acto masivo en la Ciudad de México; Xóchitl Gálvez estuvo en Acámbaro, Guanajuato, y Jorge Álvarez Máynez cerró en Monterrey, Nuevo León.

Ayer, consejeros del INE y representantes de los partidos acordaron que la asistencia a los tres debates será obligatoria para todos los candidatos.

LAS REGLAS

Los candidatos no pueden hacer llamados al voto.

La propaganda de los partidos debe ser institucional.

No acatar estas medidas implicaría sanciones.

INICIA PERIODO INTERCAMPAÑAS

PROSELITISMO ENTRA EN PAUSA

DURANTE 42 DÍAS, los precandidatos presidenciales no podrán llamar al voto ni aparecer en spots, mesas de análisis o debates, mientras que los partidos deben limitarse a hacer promoción institucional

POR AURORA ZEPEDA

azepeda@gimm.com.mx

Continúa en siguiente hoja

EXCELSIOR
EL PERIÓDICO DE LA VIDA NACIONAL

Fecha 19.01.2024 | Sección Primera-Nacional | Página PP-4

A partir de hoy, el y las precandidatas a la Presidencia no podrán aparecer en spots de radio y televisión, debates, mesas redondas o de análisis para confrontar ideas, y toda la propaganda de los partidos deberá ser general y con carácter informativo.

La consejera presidenta del INE, Guadalupe Taddei, dijo a los medios, durante la sesión de ayer, que los 11 consejeros están convocando a "los actores políticos a que guarden las debidas distancias de aquello que no se permite en el periodo de intercampaña, que se ajusten a lo que establece la ley", además de conminarlos a que "esperen los tiempos de la campaña para debates y demás".

El consejero del INE Uuc-Kib Espadas Ancona, dijo en entrevista a **Excélsior** que "los precandidatos no pueden tener actividades publicitarias, propagandísticas, relacionadas con su aspiración; pueden mantener reuniones internas como parte de la dinámica del partido, pero no hacer llamados al voto por ellos, hacia afuera, y en el caso de los partidos, en el uso de sus tiempos de radio y televisión deben utilizarlos solamente para campaña institucional".

En un comunicado al respecto, el INE especificó que los anuncios, a partir de este 19 de enero y hasta el 29 de febrero, tendrán que focalizarse en la imagen del partido político y sus postulados esenciales, contenidos en sus documentos básicos, así como la manifestación de ideas o críticas propias del contexto político para propiciar el debate en esta materia.

El consejero Espadas apuntó que "el periodo de intercampañas se supone que es un periodo mediante el cual los partidos definen sus candidaturas; la idea general de la legislación al respecto es que hubo una precampaña donde diversos precandidatos compitieron y, al concluir la precampaña, esto es a partir del 19 de enero, pues los partidos estarán procesando la selección final de candidatos que registrarán a partir del primero de marzo".

Agregó que es un periodo en el que los partidos "para efectos de la selección de candidatos, están volcados hacia sí mismos y, para efectos de la sociedad en general, mantener un contacto que no haga referencias ni promoción a candidaturas ni a votar por el partido o al votar en contra de otro partido u otras candidaturas, porque esto rompería la equidad del proceso".

Durante el periodo de intercampañas, las y los aspirantes o partidos que incurran en promoción o llamado al voto podrían ser sancionados por actos anticipados de campaña.

El INE señaló en su comunicado que "la alusión genérica al cambio o continuidad de una política pública no supone una afectación grave o irreparable al principio de equidad en la contienda electoral, en tanto que no es un llamamiento al voto. De igual forma se permite la difusión de cuestionamientos o logros de la actividad gubernamental", mientras que el mensaje no identifique a ninguna candidatura o partido político con el fin de posicionarlo de forma positiva o negativa.

Uuc Kib Espadas mencionó que los medios pueden entrevistar a quien quieran, siempre y cuando de ello no se desprenda la promoción de una candidatura o la petición del voto a favor o en contra de partidos y candidatos.

"En términos muy simplificados, lo que está vedado es el llamado al voto; esto tiene expresiones más amplias, como no decir 'cuando ganemos la elección haremos esto' o 'si ganamos la elección haremos lo otro', se espera que los partidos hagan lo que hacen antes de iniciar campaña: promoverse en general como partidos, sin particularizar en la elección ni llamar al voto", dijo.

ACTOS ANTICIPADOS

El INE apuntó que para que se cometa un acto anticipado de campaña se deben cumplir tres requisitos:

Primero, un elemento personal, es decir que los cometan partidos, militantes, aspirantes, precandidatos o candidatos; segundo, un elemento temporal, es decir, que acontezcan antes, durante o después del procedimiento interno de selección de candidatos y previamente al registro constitucional de candidaturas, y, tercero, un elemento subjetivo: que tengan un propósito fundamental de presentar la plataforma de un partido político o coalición, o promover una candidatura para obtener el sufragio de la ciudadanía en la jornada electoral.

Mientras los partidos y precandidatos preparan la designación de candidaturas y sus registros, el INE continuará su vigilancia, atenderá quejas, seguirá con la organización electoral y los tres debates e iniciará la fiscalización de las precampañas, explicó el consejero Espadas Ancona.

Indicó que "cualquier ciudadano puede decir en redes sociales lo que quiera, pero si algún ciudadano o grupo de ciudadanos se dedica sistemáticamente a promover una candidatura, pues la única manera legal de interpretar esto es que se está haciendo una campaña subterránea y, en consecuencia, se podrían tomar las medidas cautelares correspondientes: ordenar que se retiren de medios ciertos contenidos y, dependiendo de la falta, esto podría llegar al Tribunal que sancionaría violaciones legales".

Al respecto, en su comunicado, el INE consideró que la libertad de expresión de las y los precandidatos, así como de las candidaturas, al igual que el derecho de los medios de comunicación para ejercer su labor periodística al realizar entrevistas, están salvaguardados en todo momento.

> En términos muy simplificados, lo que está vedado es el llamado al voto; esto tiene expresiones más amplias, como no decir 'cuando ganemos la elección haremos esto' o 'si ganamos la elección haremos lo otro'."
>
> **UUC-KIB ESPADAS**
> CONSEJERO DEL INE

Continúa en siguiente hoja

Foto: Cuartoscuro

TIEMPOS DE MODERACIÓN

Éstos son algunos de los puntos principales que tienen que acatar partidos y aspirantes:

- Los precandidatos pueden tener reuniones internas sin llamar al voto.
- Si los aspirantes o partidos no lo respetan, podrían ser sancionados.
- Los partidos deben focalizarse en la imagen del partido político.
- Las entrevistas en medios se valen, mientras no se llame al voto.

EL UNIVERSAL
EL GRAN DIARIO DE MÉXICO

Fecha	Sección	Página
19.01.2024	Primera	7

Desechan queja contra Omar García Harfuch

Autoridad dice que no es competente para indagar gastos de precampaña

OTILIA CARVAJAL

—nacion@eluniversal.com.mx

El Instituto Nacional Electoral (INE) desechó una queja contra Omar García Harfuch, al señalar que no es competente para investigar los presuntos gastos realizados en lonas, bolsas, folletos y otro tipo de propaganda durante el proceso interno de Morena.

Además, ordenó dar vista al Instituto Electoral de la Ciudad de México para que investigue lo relativo a presuntos actos anticipados de precampaña.

El PRD presentó la queja contra Morena y García Harfuch, en su calidad de aspirante a la Coordinación de los Comités de Defensa de la Cuarta Transformación 2024-2030 en la Ciudad de México, denunciando la posible omisión de reportar gastos por propaganda.

Como pruebas resentó una bolsa ecológica, una lona, volantes tamaño media carta, un póster y notas periodísticas del registro de García Harfuch en el proceso interno.

El proyecto que fue aprobado con ocho votos a favor y tres en contra, determinó que la Unidad Técnica de Fiscalización no era competente.

La consejera Claudia Zavala explicó que se reclama la falta de reportes de los gastos en propaganda utilitaria durante el proceso interno de Morena, así como los posibles actos anticipados de precampaña.

Sobre el desechamiento dijo que los procesos internos en los estados también deben ser fiscalizados y es competencia del INE, mediante la Unidad Técnica de Fiscalización.

"¿Cuál es la relevancia de que nos hagamos cargo de revisar de dónde vienen los recursos? Esos lineamientos los notificamos a los 32 OPLES para hacer una revisión", apuntó. ●

Destruyen credenciales

El Instituto Nacional Electoral (INE) en Morelos trituró 19 mil 682 credenciales y formatos para votar que ciudadanos no recogieron. El material fue pulverizado en presencia de representantes de partidos políticos.

EL FINANCIERO

Fecha 19.01.2024 | Sección Nacional | Página 37

LAS ENCUESTAS

Electorado de la era digital

Alejandro Moreno

amoreno@elfinanciero.com.mx

@almorenoal

Las generaciones *millenial* y Z suelen verse como las generaciones digitales. Y aunque la *millenial* fue protagonista de la elección presidencial de 2018, parece que la atención en este 2024 podría enfocarse a la *genZ*, también conocidos como *zoomers*, en alusión a los *boomers*.

Por lo menos la mitad de la *genZ*, nacida a partir de 1997, ya tiene edad para votar; la otra mitad se irá incorporando al electorado hacia 2027 y 2030.

De acuerdo con los datos del Instituto Nacional Electoral, INE, la Lista Nominal de Electores asciende a 97.6 millones de personas. Hay casi 100 millones de personas con credencial para votar.

De ellas, casi 4 millones tienen entre 18 y 19 años, los nuevos electores, y poco más de 11 millones tienen entre 20 y 24 años. Los electores de la *genZ* suman aldededor de 15 millones.

Si a eso se le suman otros 11 millones de *millenials* tardíos que tienen entre 25 y 29 años, el electorado menor a 30 años de edad suma unos 26 millones de personas. Casi 27 por ciento del electorado total.

Es un electorado joven y digitalizado al cual las y los candidatos a múltiples cargos de elección popular tratarán de hablarles en su lenguaje, a través de sus medios, las redes sociales, y en sus formas, con mensajes cortos, atractivos pero no por ello faltos de sustancia. Será una experiencia de prueba y error.

El primer tiktok del presidente López Obrador muestra al mandatario sobrevolando la refinería de Dos Bocas en helicóptero y luego en reunión con sus colaboradores, con un contenido exclusivamente visual y sin discursos o palabras. En su segundo tiktok el Presidente también aparece en una aeronave en Tulum, y ya se incorpora el discurso resaltando los cinco años de gobierno.

En otro tiktok el Presidente explica la tarea de acercarse a los jóvenes por esa vía e incluso aparece la leyenda "Ya estaré en TikTok. Empezamos en esta red que ven bastante los jóvenes".

La encuesta nacional de EL FINANCIERO realizada en diciembre pasado mostró que casi la mitad de las personas menores de 30 edad suele usar TikTok para informarse de lo que sucede en política. En contraste, entre los mayores de 50 años, menos de uno de cada 10 usa esa red social con propósitos de información política. La brecha generacional es simplemente formidable.

El patrón de diferencias generacionales más o menos se repite en el uso de otras redes sociales, que como se señalaba en este espacio la semana pasada, tiene entre las más utilizadas Facebook y YouTube, aunque TikTok va acortando la distancia.

El electorado menor a 30 años de edad casi no sigue información política en los medios tradicionales, como la televisión, la radio o los periódicos, y tampoco platicando con la gente, por lo menos no al grado como lo hacen los grupos de mayor edad. Así que, lo suyo lo suyo son los espacios digitales.

La encuesta también indica que ese electorado joven y digitalizado se muestra menos interesado en la política que las generaciones que le preceden. Pero es probable que pueda tomar un mayor interés en las siguientes semanas, una vez que arranquen las campañas el próximo 1 de marzo.

Parte del desinterés tiene que ver con el hecho de que dos tercios de los electores menores de 30 años son apartidistas; no hay en ellos una lealtad, o un sentido de identidad política hacia ninguna de las opciones o partidos. Por ende, hay más indecisos en ese segmento. Es un electorado cuyas opciones están abiertas. Se requiere decisión y se requiere información, por lo que las campañas servirán a ese propósito.

No obstante, se trata de un electorado crítico, que divide opiniones en cuanto a su evaluación del gobierno, y no parece muy convencido de las megaobras como el Tren Maya o la refinería de Dos Bocas. Quizá por eso las temáticas de los primeros tiktoks del Presidente, para realzarlas y darles cierto peso con un mensaje visual en "esta red que ven bastante los jóvenes". Se conoce bien la audiencia.

El electorado de la era digital es una realidad. La elección presidencial, así como muchas otras

Continúa en siguiente hoja

elecciones para diversos cargos de gobierno y de representación política (son más de 20 mil cargos a elegir en todo el país el 2 de junio), no depende solamente de ese electorado joven; pero ciertamente las y los votantes jóvenes pueden darle un rumbo al país en estas elecciones, influyendo en la distribución de poder que hace la ciudadanía participativa.

Habrá que estar al pendiente de las opiniones, las impresiones y las respuestas de ese segmento en las encuestas de aquí a mayo, pero, sobre todo, de su conducta y acciones el día de las elecciones.

TRIBUNAL ELECTORAL
DE LA CIUDAD DE MÉXICO

GOBIERNO DE
LA CDMX

24 HORAS
EL DIARIO SIN LÍMITES

Fecha	Sección	Página
19.01.2024	Nación	8

LA FISCALÍA GENERAL DE JUSTICIA REALIZA UNA INVESTIGACIÓN, DIJO EL MANDATARIO

Batres reitera a la oposición no *zopilotear* con accidente

Valoración. El secretario de Gobierno Ricardo Ruiz informó que realizan un censo para indemnizar a los afectados por caída de dovela

ÁNGEL ORTIZ

Martí Batres, jefe de Gobierno, conminó a la oposición a "no zopilotear" con la caída de una dovela en construcción del Tren Interurbano, esto tras la denuncia interpuesta contra su administración por negligencia en las obras por parte del precandidato Santiago Taboada y la alcaldesa de Alvaro Obregón, Lía Limón.

A más de 48 horas del percance el mandatario local nuevamente alzó la voz y advirtió que hay una investigación por parte de la Fiscalía General de Justicia de la Ciudad de México quien determinará las responsabilidades.

En el seguimiento al tema de la caída de la estructura de concreto en la construcción del Tren "El Insurgente", el mandatario capitalino señaló, a pregunta expresa de 24 HORAS, que se están atendiendo todas las denuncias que se han presentado, y refirió que integrantes de la oposición se presentaron a "zopilotear".

Hay una investigación que hace la Fiscalía General de Justicia y será quien deba de informar de los resultados, expresó Batres al asegurar la importancia de la obra que interconectará al Estado de México y la capital del país.

Batres puntualizó: "Desde que la obra empezó hasta ahora que se intensificó su construcción, ha habido interacción con la ciudadanía que se encuentra a los costados de la obra, sobre todo en la parte más urbanizada".

Además, al ser cuestionado sobre si las autoridades han sido omisas a las demandas y necesidades de las personas afectadas por el colapso de la estructura, el secretario de Gobernación de la capital, Ricardo Ruiz, refirió que ha existido un diálogo.

"Ya se está hablando con quienes sufrieron algún daño, estamos hablando de un taxi, una camioneta, se van a dar varios apoyos, incluso tengo las cantidades que se están planteando, estamos en eso", explicó Ruiz.

Abundó el secretario de Gobernación, que a las personas que se encontraban en la zona, a quienes en un video se observa casi ser alcanzado por la dovela, detalló que se trata de trabajadores de un taller mecánico, a quienes "se ha estado constantemente planteándose que no pueden estar en la zona, han sacado automóviles para seguir trabajando".

Finalmente, Ruiz aseveró que se tiene que revisar , "más que estar planteando ahí quién tuvo la culpa", por lo que reiteró la disposición de las autoridades a dialogar con la gente, quienes, aseguró, de manera muy abierta han planteado su colaboración en el proceso.

> Más allá de los zopilotes que están hablando de la caída de la dovela en la obra del Tren Interurbano hay una investigación que hace la Fiscalía General de Justicia y ya va informar de esos resultados"
>
> **MARTÍ BATRES**
> Jefe de Gobierno CDMX

Continúa en siguiente hoja

Fecha	Sección	Página
19.01.2024	Nación	8

SUPERVISAN. El secretario de Obras y Servicios, Jesús Esteva, continúa la evaluación para determinar las fallas del accidente.

DIARIO ContraRéplica

Fecha	Sección	Página
19.01.2024	Ciudad	9

Pide Batres a oposición no hacer "caravana con sombrero ajeno"

MANIFESTÓ QUE los resultados en materia de seguridad son gracias a la SSC y a la FGJ de la CDMX

REDACCIÓN CONTRARÉPLICA

La oposición no debe realizar "caravana con sombrero ajeno" con los buenos resultados obtenidos en materia de seguridad, porque muchas de las acciones son implementadas por el gobierno central, en especial por la Secretaría de Seguridad Ciudadana y la Fiscalía General de Justicia, que tienen presencia en las 16 delegaciones.

Durante la conferencia de prensa, puso de manifiesto lo que sucede en la alcaldía Benito Juárez, donde su extitular y ahora candidato de la oposición, Santiago Taboada, ha destacado que es la número uno a nivel nacional como la demarcación más segura.

"Ese candidato de la oposición aquí en la Ciudad de México, hace caravana con sombrero ajeno, porque los resultados que tenemos no se deben a su trabajo, sino al trabajo de la Secretaría de Seguridad Ciudadana y de la Fiscalía de Justicia de la Ciudad de México. (...) Quien hace este trabajo para que haya más seguridad en Benito Juárez, como en el resto de la CDMX", expresó.

Detalló que, de acuerdo con datos de la Subsecretaría de Operación Policial de la SSC, en Benito Juárez de 2019 a lo que va de 2024, la policía capitalina realizó el 85 por ciento de las detenciones por el delito de violación, mientras que la Alcaldía solo el 15 por ciento; en cuanto a robo de vehículo sin violencia, la SSC efectuó el 83.6 por ciento de las remisiones; robo a vehículo con violencia, 87.1 por ciento; robo a repartidor, 91.3 por ciento; portación de arma de fuego, 82 por ciento; robo a negocio con violencia, 83 por ciento; encubrimiento por receptación, 90.2 por ciento; robo a cuentahabiente y a transportista el 100 por ciento de las detenciones.

El jefe de Gobierno capitalino reafirmó que el Gobierno capitalino continuará con la Estrategia de Seguridad para garantizar el bienestar de la ciudadanía de la CDMX. ●

Continúa en siguiente hoja

Fecha	Sección	Página
19.01.2024	Ciudad	9

Señaló que la disminución de delitos en la BJ no se debió al trabajo del exalcalde Santiago Taboada. Cuartoscuro!

EL UNIVERSAL
EL GRAN DIARIO DE MÉXICO

Fecha 19.01.2024 | Sección Metrópoli | Página 12

En 5 años ha bajado impresión de peligro en CDMX

Batres resalta que diciembre de 2023 fue el mes con el más bajo porcentaje del sexenio

FRIDA SÁNCHEZ
—metropoli@eluniversal.com.mx

El jefe de Gobierno, Martí Batres, presumió una tendencia histórica a la baja en cuanto a homicidios, y destacó que diciembre de 2023 fue el mes con la percepción de inseguridad más baja en lo que va del sexenio en la Ciudad de México, de acuerdo con datos de la *Encuesta Nacional de Seguridad Pública Urbana* (*Ensu*) del Inegi.

"El mes de diciembre de 2023 es el de la mejor percepción en materia de seguridad en la Ciudad desde que existe esta medición", señaló mientras mostraba una lámina en la que explicó que en 2018, 92% de los encuestados afirmaban sentirse inseguros, cifra que se redujo en alrededor de 40 puntos.

En conferencia, destacó que a lo largo de toda esta administración, el delito de homicidio ha presentado una tendencia a la baja, incluso considerando los repuntes que se han llegado a presentar.

"Aunque en marzo del año pasado hubo un ligero repunte, recuperamos la tendencia de disminución y tenemos, incluso ahora en los primeros días de enero, ligeramente abajo del promedio de los dos homicidios diarios.

"La primera quincena de enero anduvimos más o menos como en 1.8 como tendencia en el número de homicidios, y también la mayor parte del segundo semestre de 2023 tuvimos cifras positivas", sostuvo el mandatario.

Más temprano, en su cuenta de X, agradeció a la Secretaría de Seguridad Ciudadana y a la Fiscalía General de Justicia por su "labor eficaz", la cual se refleja cada vez más en el estado de ánimo de la ciudadanía.

"Los datos del @INEGI_INFORMA, dados a conocer hoy, indican que diciembre de 2023 fue el mes con más baja percepción de inseguridad en lo que va del sexenio. La Ciudad de México se distingue por una disminución constante en la sensación de riesgo. Gracias a la @SSC_CDMX y la @FiscaliaCDMX, cuya labor eficaz se refleja cada vez más en el estado de ánimo de la gente", publicó. ●

MARTÍ BATRES
Jefe de Gobierno de la CDMX

"La primera quincena de enero anduvimos como en 1.8 como tendencia en el número de homicidios, y la mayor parte del segundo semestre de 2023 tuvimos cifras positivas"

La inseguridad se redujo en 40 puntos de 2018 a 2023, dijo Batres.

EL UNIVERSAL

Fecha	Sección	Página
19.01.2024	Metrópoli	13

CDMX gestiona apoyos para vecinos afectados por dovela

Gobierno capitalino realiza censo tras el accidente y asegura que pagos por daños están en proceso; colonos retoman sus actividades, "la vida sigue, tenemos que trabajar", indican

FRIDA SÁNCHEZ, JUAN CARLOS WILLIAMS Y LAURA ARANA
—metropoli@eluniversal.com.mx

El Gobierno de la Ciudad de México informó que se realizó un censo de los afectados por la caída de una dovela del Tren Interurbano México-Toluca, y precisó que están en proceso los pagos y ayudas económicas a algunos de los vecinos, incluidos los apoyos por el taxi y la camioneta que resultaron dañados.

En conferencia de prensa, el secretario de Gobierno, Ricardo Ruiz, indicó que incluso se consideró a algunos comerciantes a quienes ya se les había pedido no instalarse en la zona debido a las obras, pero que continuaron ahí, como es el caso de un mecánico.

"Se les va a dar un apoyo de manera directa, ya se está hablando con quienes sufrieron algún daño. Estamos hablando de un taxi, una camioneta. Se van a dar varios apoyos, incluso tengo las cantidades que se están planteando, estamos en eso. Se va a trabajar en esa zona, en otras zonas y por supuesto estamos reforzando todo el trabajo con la gente que está alrededor, para que se guarden todas las medidas de precaución que están establecidas, pero que tenemos que estar reforzando y vigilando", precisó.

En tanto, el jefe de Gobierno, Martí Batres, afirmó que desde que comenzó la obra del Tren Interurbano, se ha dado apoyo económico en diversos momentos a los vecinos que se encuentran en los alrededores, y comentó que se analizará cada caso de quienes resultaron afectados por la caída de la pieza de concreto de 90 toneladas.

Cuestionado acerca de la denuncia de uno de los afectados, cuya camioneta quedó dañada por la caída de la dovela, el mandatario mencionó que está en trámite el pago correspondiente.

En la zona donde se cayó la dovela, comerciantes y vecinos reanudaron sus actividades entre los escombros. "Porque la vida sigue, tenemos que trabajar, llevamos así años", aseguró José Luis, vecino de la colonia Acueducto, quien tiene un taller mecánico.

Seis de los comercios que se encuentran sobre la zona siniestrada reanudaron sus actividades, entre ellas se encuentran una vulcanizadora, un taller mecánico y dos tiendas de abarrotes, que a pesar de la poca clientela, continúan brindando sus servicios.

"Nosotros no podemos parar, imagínese si paramos un día de trabajar no la vemos llegar para la siguiente quincena", dijo José Luis.

Dialogan con inconformes

Unos 40 vecinos de las colonias El Capulín y Liberales de 1857 mantienen bloqueados desde hace dos meses los accesos de las obras del Tren Interurbano México-Toluca sobre la calle Río de Tacubaya, en la alcaldía Álvaro Obregón. Aseguran que derivado a los trabajos de excavación y perforación tres casas aledañas han sufrido daños.

"Tomamos la decisión de cerrar la obra porque no tenemos nada, no tenemos ningún papel que nos garantice la seguridad de nuestras casas y nuestras vidas, vivimos en un riesgo", indicó Karla

Al respecto, la Secretaría de Obras y Servicios (Sobse) informó que mantiene una mesa de diálogo con los vecinos para atender las demandas por posibles afectaciones a sus viviendas. ●

Continúa en siguiente hoja

Vecinos mantienen bloqueados desde hace dos meses los accesos de las obras del Tren Interurbano sobre la calle Río de Tacubaya, pues denuncian que sus casas han sufrido daños por las excavaciones; Obras dice que mantiene diálogo con los inconformes.

La Jornada

Fecha 19.01.2024 | Sección Capital | Página 27

SE DEBE AL TRABAJO DE LA SSC Y LA FGJ: GOBIERNO

Cerró a la baja en 2023 la percepción de inseguridad en la ciudad, señala Inegi

En 12 alcaldías se redujo ese indicador y en cuatro aumentó, entre ellas Álvaro Obregón y Cuajimalpa, revela encuesta nacional

ALEJANDRO CRUZ FLORES Y ROCÍO GONZÁLEZ ALVARADO

La Ciudad de México mantuvo la tendencia a la baja en la percepción ciudadana de inseguridad al ubicarse en 55.3 por ciento, 2.1 puntos menos que en el periodo anterior y 27.6 menos con respecto a 2018, en el cuarto trimestre de 2023, según la Encuesta Nacional de Seguridad Pública Urbana del Instituto Nacional de Estadística y Geografía (Inegi).

En el caso particular de las alcaldías, seis cerraron diciembre a la baja en este indicador en comparación con septiembre del año pasado, entre las que destacan Iztacalco, Iztapalapa y Xochimilco, con 7.8, 7.1 y 8 puntos porcentuales, respectivamente.

Por el contrario, cuatro demarcaciones tuvieron un incremento en el mismo periodo, entre ellas Álvaro Obregón, con 64.1 por ciento, 7.9 puntos más, y Cuajimalpa, que pasó de 21.4 a 27.6 por ciento, es decir, 6.2 puntos más.

Tras darse a conocer los resultados de la encuesta correspondiente al cuarto trimestre de 2023, el gobierno capitalino destacó que diciembre fue el mes con la más baja percepción de inseguridad entre la ciudadanía en lo que va del actual sexenio, luego de que en 2018 dicho indicador se ubicaba en 92 por ciento, según los datos Inegi, y hoy tiene una reducción de casi 40 puntos.

Los datos de la encuesta señalan que a nivel de alcaldías, Álvaro Obregón es la que tiene mayor percepción ciudadana de inseguridad, aunque cabe señalar que 10 de las demarcaciones rebasan la media del indicador; que es de 55.3 por ciento, como en el caso de Iztapalapa, Tláhuac y Xochimilco, que pese a reportar una disminución, rebasan 60 por ciento, es decir, que más de seis de cada 10 personas dijeron sentirse inseguras.

Benito Juárez se posicionó como la alcaldía con la percepción de inseguridad más baja, con 15.2 por ciento, seguida de Cuajimalpa, mientras Coyoacán y Miguel Hidalgo tuvieron un índice de 47 y 46.4 por ciento, respectivamente.

Para el jefe de Gobierno, Martí Batres Guadarrama, la disminución en este rubro en general se debe al trabajo realizado por la Secretaría de Seguridad Ciudadana y la Fiscalía General de Justicia capitalinas, por lo que criticó que el ex alcalde de Benito Juárez, el panista Santiago Taboada, haga "caravana con sombrero ajeno" al adjudicarse los buenos resultados que ha habido en esa demarcación en materia de seguridad.

Agregó que al igual que la percepción social de inseguridad, se mantiene una tendencia histórica a la baja en los índices delictivos de alto impacto, pues salvo en marzo de 2023, cuando hubo un ligero repunte, se recuperó la disminución, e incluso se inició el año con cifras positivas, con 1.8 homicidios al día.

La Jornada

Fecha 19.01.2024 | Sección Capital | Página CP-29

Hospitales de CDMX, sin signos de un repunte de covid

▲ En un recorrido por los hospitales General de Cuautepec, en la alcaldía Gustavo A. Madero (en la imagen), y General Ajusco, en Tlalpan, se observó poca actividad en la atención de ese mal. En el primero, personal médico rechazó que exista una emergencia por aumento de contagios, mientras en el segundo trascendió que sólo hay un paciente en cama. Foto Luis Castillo. ÁNGEL BOLAÑOS

RECORRIDO POR LOS GENERALES CUAUTEPEC Y AJUSCO

Tienen poca actividad hospitales del gobierno que atienden covid-19

Ingresan por otros problemas respiratorios, pero se les da tratamiento y salen: médicos

ÁNGEL BOLAÑOS SÁNCHEZ

Poca actividad se observó ayer afuera de los hospitales que atienden casos de covid en la Ciudad de México, donde personal médico rechazó que exista una emergencia por el repunte de contagios.

En el Hospital General Cuautepec, en Gustavo A. Madero, médicos señalaron que no hay, de hecho, ninguna persona hospitalizada, mientras en el Hospital General Ajusco, en Tlalpan, trascendió que sólo había una cama ocupada.

En un recorrido por ambos nosocomios, se observó que en este último ingresó ayer una persona con problemas respiratorios acompañada por dos familiares. Según personal de resguardo, en promedio han llegado al hospital en esta temporada entre dos y tres perso-

Continúa en siguiente hoja

La Jornada

Fecha 19.01.2024 | Sección Capital | Página CP-29

nas con posibles síntomas de covid, pero salen negativos a la prueba y les dan tratamiento por otras enfermedades respiratorias.

Frente al centro hospitalario, en la calle Encinos, Laura Bravo contó que trajeron a su familiar de 48 años muy grave hace unos 15 días, "con mucha tos y problemas en los riñones", y lo diagnosticaron con neumonía por influenza.

"Ya está mucho mejor, ya lo estabilizaron y sale el sábado", dijo, pero tendrá que conseguir un concentrador de oxígeno y un tanque de 5 litros, que en el mismo hospital le sugirieron solicite al Instituto Nacional de Enfermedades Respiratorias para que su familiar continúe la terapia en su domicilio.

Comentó que la última vez que entró a visita había en el pabellón donde él está "dos enfermos más de eso (influenza), y hay otros en otras salas, pero no sé de qué estén enfermos".

Una médica del hospital comentó, al salir por un refrigerio: "Dicen en las noticias que hay muchos casos. No, aquí no, ha habido muy pocos y están aislados". En tanto, uno de los trabajadores de enfermería, entre un grupo que concluyó su turno ayer a las 14 horas, dijo haber escuchado que sólo hay un interno por covid.

Comerciantes de alimentos en la calle Encinos señalaron también que el hospital "está demasiado tranquilo; nada que ver cuando estuvo la pandemia".

En tanto, en el Hospital General Cuautepec, en La Pastora, un médico y una enfermera fuera del nosocomio señalaron que el hospital sí atiende casos de covid, pero "creo que ahorita no hay ni uno hospitalizado, pero sí se les da atención".

Según autoridades capitalinas, en la ciudad se tienen registrados 12 casos de covid que han requerido hospitalización; de ellos, siete pacientes son menores que por su edad no habían recibido la vacuna y son atendidos en hospitales pediátricos.

▲ El Hospital General Ajusco Medio, en Tlalpan, fue habilitado para la atención de casos de covid-19, el cual desde hace semanas se observa escaso movimiento. Foto Luis Castillo

EXCELSIOR
EL PERIÓDICO DE LA VIDA NACIONAL

Fecha	Sección	Página
19.01.2024	Comunidad	19

Foto: Especia

El jefe de Gobierno, Martí Batres, se mostró satisfecho con la Encuesta Nacional de Seguridad Pública Urbana (ENSU).

BATRES PRESUME ENCUESTA DEL INEGI

Diciembre, mes con menor percepción de inseguridad

POR HILDA CASTELLANOS
hilda.castellanos@gimm.com.mx

En la Ciudad de México "continúa a la baja la incidencia delictiva y va en aumento la percepción de seguridad", afirmó el jefe de Gobierno, Martí Batres, al presumir los datos de la Encuesta Nacional de Seguridad Pública Urbana (ENSU) del Instituto Nacional de Estadística y Geografía (Inegi).

El mandatario local destacó que diciembre pasado fue el mes con la percepción de inseguridad más baja en lo que va del sexenio.

Al preguntar sobre si los encuestados se sienten inseguros, en 2018 el 92% contestaba que sí, "y eso fue bajando y el punto más bajo es diciembre de 2023", celebró Batres.

Ayer se dio a conocer la ENSU del cuarto trimestre del año pasado. En ella se destaca que la alcaldía Benito Juárez es el lugar en todo el país donde sus habitantes percibieron menor inseguridad.

La demarcación, que es gobernada por el PAN, ocupa el primer lugar, con un 15.2%; le sigue Puerto Vallarta, con 19.4%; Piedras Negras, con 20.5%; Mérida, con 22.2%; La Paz, con 22.4%, y Los Cabos, con 23.2%.

TRIBUNAL ELECTORAL
DE LA CIUDAD DE MÉXICO

CONGRESO DE LA CDMX

REFORMA

Fecha	Sección	Página
19.01.2024	Ciudad	2

Plantean medidas legales contra corrupción inmobiliaria

Preparan iniciativas por obras irregulares

Buscan legisladores sanciones de hasta 20 años de prisión por este delito

EDUARDO CEDILLO

Tras la presentación de iniciativa para crear sanciones por corrupción inmobiliaria en la Capital, legisladoras de Acción Nacional alistan una nueva serie de reformas para profundizar en la investigación y castigos de este delito.

"Es un paquete de iniciativas que realmente van a abonar a eliminar la corrupción inmobiliaria de toda la Ciudad de México", explicó Luisa Gutiérrez, vicecoordinadora del PAN.

El paquete de iniciativas en elaboración contempla ordenamientos como la Ley del Instituto de Verificación Administrativa, la Ley de Procedimientos Administrativos, el Código Penal del Distrito Federal, el Código Civil, la Ley de Notariado y el Reglamento de Construcciones.

El 10 de enero, el Jefe de Gobierno, Martí Batres, presentó a la opinión pública una iniciativa para la creación de un tipo penal por corrupción inmobiliaria, que sancionará de entre 10 y 20 años de prisión por estas conductas.

La reforma es al Código Penal del Distrito Federal y pretende la creación del capítulo XV y el Artículo 276 quater al título Décimo Octavo del Libro Segundo del Código Penal.

Sin embargo, para la bancada panista, esta consideración queda corta y es superficial a un problema sistémico como es la corrupción en el andamiaje inmobiliario de la CDMX.

"Se está viendo con una visión muy corta, muy minimalista y sorprendentemente conveniente del tema", añadió Gutiérrez.

La serie de modificaciones son elaboradas por las diputadas de Acción Nacional Luisa Gutiérrez, Gabriela Salido y Daniela Álvarez.

Las propuestas serán presentadas al comenzar el nuevo periodo ordinario de sesiones del Congreso local en febrero.

Salido apuntó que estas iniciativas, además de combatir la corrupción desde distintas áreas, abonarían a mejorar la planeación de la Ciudad de México sin obstaculizar su crecimiento.

"A veces se pierde la objetividad sobre ciertos temas que parecen ser coyunturales, el tema de la corrupción en desarrollo urbano tiene muchos niveles y muchas formas de participación y es importante que podamos generar condiciones que se puedan señalar", apuntó.

Salido subrayó que con estas modificaciones se podría abordar el problema de corrupción de una manera más integral para lograr su combate en la Ciudad.

"A partir de la experiencia es que se plantea un paquete que pueda robustecer, precisamente, este tipo de ilegalidades en materia de desarrollo urbano y que aparte abone a tener una Ciudad con una mejor planeación sin que esto obstaculice, también, el crecimiento necesario de esta Ciudad", apuntó.

Página 1 de 2
$ 54530.00
Tam: 287 cm2

Gabriela Salido, *diputada*

"A veces se pierde la objetividad sobre ciertos temas que parecen ser coyunturales, el tema de la corrupción en desarrollo urbano tiene muchos niveles".

REFORMA

Fecha	Sección	Página
19.01.2024	Ciudad	2

No nos vamos a doblar.- PRI

EDUARDO CEDILLO

Jhonatan Colmenares, *vicecoordinador del PRI*

"Nos ha fortalecido y que sepan que no nos vamos a doblar, nos vamos a mantener por lo que hemos prometido cuando vamos a pedir el voto y vamos a mantener la confianza".

"No voy a defender lo indefendible, a mí cuando me dicen del PRI, los errores que han tenido en la historia, sí les digo que, en primera, yo no había nacido en el 68"

Jhonatan Colmenares llega a la vicecoordinación del PRI con una bancada debilitada por la salida de su anterior vicecoordinadora y en pleno periodo electoral; sin embargo, ve la oportunidad de crecer como político y mantener la unidad entre los legisladores que quedan.

"Nos ha fortalecido y que sepan que no nos vamos a doblar, nos vamos a mantener por lo que hemos prometido cuando vamos a pedir el voto y vamos a mantener la confianza de los ciudadanos", señaló.

Colmenares es un joven diputado priista por el Distrito XXX, en Coyoacán, que ha destacado en tribuna por su crítica a gobiernos priistas y al mismo tiempo nombrarse el "priista más priista".

Ayer, su grupo parlamentario lo nombró vicecoordinador en sustitución de Mónica Fernández.

Esto luego de que Fernández fue expulsada por la bancada al expresar su voto a favor de la ratificación de Ernestina Godoy en la sesión extraordinaria del 8 de enero.

Previamente, PAN, PRI y PRD habían acordado expulsar a los que votaran a favor.

"Sí fue sorpresivo para nosotros, es más, hasta nos dolió, porque nosotros veníamos cumpliendo un proceso (...) hasta cuando nosotros escuchamos a las víctimas los medios estaban a la expectativa. Incluso, recibimos críticas de si ya nos habíamos vendido", apuntó Colmenares.

La bancada priista pasó de tener nueve a siete integrantes a lo largo de la Segunda Legislatura. A parte de Fernández, Carlos Fernández Tinoco también abandonó la bancada y se unió a Movimiento Ciudadano.

"No voy a defender lo indefendible, a mí cuando me dicen del PRI, los errores que han tenido en la historia", subrayó.

24 HORAS
EL DIARIO SIN LÍMITES

Fecha	Sección	Página
19.01.2024	Nación	8

Pide Congreso investigar obra en predio de Tlalpan

En atención a habitantes de la alcaldía Tlalpan que expresaron su preocupación por obras en un predio, la Comisión Permanente del Congreso exhortó al Contralor General capitalino, Juan José Serrano, investigar posibles omisiones de servidores públicos de la demarcación al autorizar la cédula de publicitación vecinal.

También solicitaron a la alcaldesa Alfa González presentar un informe pormenorizado, en el que se indique bajo qué precepto normativo se autorizó la cédula de publicitación vecinal con folio 2624-5-23, y brinde todas las facilidades a la Contraloría General para que investigue el actuar de los funcionarios en las obras que se llevarán a cabo en Eje 1 Oriente Canal de Miramontes número 3155, colonia Vergel Coapa.

La diputada Xóchitl Bravo indicó que entre las anomalías en contra de la normatividad señalada en el artículo 94 Quater de la Ley de Desarrollo Urbano del Distrito Federal y el Reglamento de Construcciones, la lona no fue expuesta en un lugar visible, faltan requisitos y que se cortaron árboles, además de que en una mesa de trabajo con personal de la alcaldía, se mencionó que no tenían ningún documento referente a la cédula.

El legislador del PAN Federico Chávez recordó que en este predio anteriormente había un tianguis y ahora está abandonado, por lo que, dijo, es adecuado demolerlo para darle utilidad. Asimismo, afirmó que el proceso hasta ahora ha sido apegado a la ley.

El panista Luis Alberto Chávez solicitó no mal informar a la población, y por el contrario, dar herramientas para que se cuiden de los desarrollos inmobiliarios mal hechos, además sugirió instalar la Comisión del Consejo Consultivo y la Comisión de Impacto Único. /24 HORAS

ALERTA. La diputada Xóchitl Bravo compartió que vecinos de la colonia Vergel Coapa temen daños estructurales y agrietamientos en zonas aledañas a causa de la demolición.

EL HERALDO DE MÉXICO

Fecha	Sección	Página
19.01.2024	CDMX	14

#RELEVOENIZTAPALAPA

CONGRESO CAE EN DESACATO

EL PLAZO PARA LA DESIGNACIÓN DE LA PERSONA QUE SUSTITUIRÁ A CLARA BRUGADA VENCIÓ EL 15 DE ENERO. PAN PIDE QUE EN TERNA PARA BJ HAYA PERFIL PANISTA

POR CINTHYA STETTIN

El 15 de enero venció el plazo para que el Congreso de la Ciudad de México designara a la persona que sustituiría a Clara Brugada Molina en la alcaldía de Iztapalapa, una vez que decidió separarse definitivamente del cargo para ser la abanderada de Morena y sus aliados (PT y PVEM) a la Jefatura de Gobierno.

Debido a la falta de designación, los legisladores han caído en desacato al violar el artículo 67 de la ley Orgánica de las Alcaldías, en la cual se establece que "en un término no mayor a 60 días" se debe nombrar al titular de la demarcación mencionada.

Esto es consecuencia de una pugna entre la bancada de Morena y el PAN, pues estos últimos —pese a que ya tienen la terna enviada por el jefe de Gobierno, Martí Batres— se han negado a aprobar al nuevo alcalde iztapalapense.

Los panistas señalan que en tanto Batres Guadarrama no envíe la terna para el sustituto de Santiago Taboada "no habrá acuerdo político alguno" para llevar ambos temas al pleno.

En entrevista con **El Heraldo de México,** el legislador panista Luis Chávez subrayó que los perfiles que envíe el jefe de Gobierno deben ser emanados del PAN, pues es lo que la ciudadanía en Benito Juárez eligió en 2021.

Apuntó que es el coordinador de su bancada, Federico Döring, es quien está cabildeando el tema y tiene la palabra de Ricardo Ruiz, secretario de Gobierno capitalino.

Al respecto, la coordinadora de Morena, Martha Ávila, señaló que no se puede permitir que se elija a un alcalde relacionado con el denominado *cártel inmobiliario.*

Asimismo, recordó que el plazo para nombrar al alcalde sustituto de la Benito Juárez vence el 2 de febrero.

Respecto a Iztapalapa, ha reconocido que, si bien incumplen con la ley, no habrá problema alguno, pues hay un encargado de despacho.

Clara Brugada solicitó licencia de manera definitiva el pasado 15 de noviembre. ●

11

• DÍAS FALTAN PARA EL INICIO DEL PERIODD ORDINARIO.

PROCESO EN MARCHA

1. **• El jefe de Gobierno aseguró que se están analizando los perfiles para Benito Juárez.**
2. **• El actual encargado de despacho de Iztapalapa es José Antonio Jiménez.**
3. **• El encargado de despacho de Benito Juárez es Jaime Mata Salas.**

LA PRENSA

Fecha 19.01.2024 | Sección Noticias de Primera Plana | Página 3

Piden al Sacmex tomar acciones

ARTURO R. PANSZA

Ante el hecho de que 12 alcaldías se verán afectadas con la reducción del suministro de agua en los próximos meses, a efecto de recuperar niveles de abastecimiento en el Cutzamala, legisladores de las nueve fracciones y asociaciones parlamentarias del Congreso capitalino hicieron un exhorto al Sistema de Aguas de la Ciudad de México (Sacmex) y a las demarcaciones a emprender acciones para atender los daños que podría traer consigo en denominado megacorte.

Fue la vicecoordinadora de la bancada del PT, María de Lourdes Paz Reyes, quien propuso el atender las afectaciones para qne en la medida de lo posible los habitantes tengan un menor deterioro en el servicio de suministro, al tiempo que consideró que la población es cada vez más consciente en el cuidado del agua.

Se tienen que llevar a cabo, dijo, una serie de medidas para que las afectaciones sean atendidas con oportunidad, a fin de evitar privar a los ciudadanos del derecho constitucional al agua.

En el punto de acuerdo, considerado de urgente y obvia resolución por los integrantes de la Comisión Permanente de la II Legislatura del Congreso de la Ciudad de México, se establece que directivos del Sacmex, tal es el caso de su coordinador general Rafael Bernardo Carmona Paredes, así como los titulares de 12 alcaldías deben instruir y emprender acciones para reducir las afectaciones por el megacorte de agua en la capital del país, a fin de mejorar los niveles del sistema Cutzamala.

María de Lourdes Paz Reyes, vicecoordinadora del PT /CORTESÍA CONGRESO CDMX

Noticias
Pérdidas millonarias por recorte de agua

TRIBUNAL ELECTORAL
DE LA CIUDAD DE MÉXICO

CDHCDMX

Actualizan en DH

Policías de Coyoacán fueron capacitados en materia de derechos humanos.

- 96 mujeres y 105 hombres policías adscritos a la Alcaldía Coyoacán fueron certificados.
- Los elementos pertenecen al Plan Escudo de la demarcación.
- La Comisión de Derechos Humanos de la Ciudad de México certificó la capacitación.
- En 2022, el organismo brindó formación a más de 100 policías del mismo Plan Escudo.
- El programa de estudio se conforma por nueve cursos de capacitación en materia de atención integral, derechos humanos y seguridad ciudadana.
- Con esto, se busca priorizar acciones policiales de prevención y proximidad.

201

policías preventivos fueron capacitados en derechos humanos.

Especial

TRIBUNAL ELECTORAL
DE LA CIUDAD DE MÉXICO

INAI

EXCELSIOR
EL PERIÓDICO DE LA VIDA NACIONAL

Fecha	Sección	Página
19.01.2024	Primera-Nacional	2

REACCIONES

Son contrapeso al poder, revira Inai

POR AURORA ZEPEDA
azepeda@gimm.com.mx

Adrián Alcalá, comisionado presidente del Instituto Nacional de Transparencia, Acceso a la Información y Protección de Datos Personales (Inai), discrepó con la propuesta del presidente Andrés Manuel López Obrador de destinar el presupuesto de organismos autónomos al fondo del pago de pensiones; consideró que una sociedad democrática no puede prescindir de estos organismos.

"Ayer, el Presidente hizo un comentario de que el dinero del presupuesto del Inai se debería destinar para las pensiones. Nosotros no estamos de acuerdo por varias cosas. Primero, porque una sociedad democrática necesita de estos órganos autónomos que funcionan como un contrapeso, pero además también es un tema muy importante, que es que exista una institución garante, autónoma independiente, imparcial, que no solamente vigila que la cosa pública se conozca, sino que también se protejan nuestros datos personales", señaló.

Entrevistado en **Imagen Radio**, el Comisionado presidente del Inai indicó que el planteamiento del Ejecutivo federal de aumentar las pensiones es "muy loable"; sin embargo, "es inviable", pues el presupuesto de mil millones de pesos asignados al Instituto de Acceso a la Información, no alcanzaría para aumentar la pensión de los trabajadores. Además, dijo que su iniciativa sólo provoca confrontaciones.

"Realmente no satisfacen la pretensión de cubrir todas las pensiones, lo cual es muy loable, por supuesto, en eso sí estamos muy de acuerdo, todas y todos, pero no alcanzaría. Entonces, es decir, es una tergiversación de la información", dijo.

Foto: Cuartoscuro

Adrián Alcalá, comisionado presidente del Inai, dijo que la iniciativa del Ejecutivo sólo provoca confrontaciones.

24 HORAS EL DIARIO SIN LÍMITES

Fecha 19.01.2024 | Sección Nación | Página 3

BUSCAN ETIQUETAR RECURSOS PARA CIBERSEGURIDAD DE INSTITUCIONES

Llaman a proteger al Inai contra ataques cibernéticos

Postura. Piden investigar origen de los más de 3.5 millones de intentos de hackeo que registra la PNT

KARINA AGUILAR Y JORGE X. LÓPEZ

Ante los más de 60 millones de intentos de hackeo que ha registrado la Plataforma Nacional de Transparencia (PNT), a cargo del Inai, en lo que va de enero, legisladores federales llamaron a precisar el origen de estos ataques y proteger al organismo.

En primer lugar, el diputado federal Daniel Gutiérrez (Morena) convocó a precisar el origen de estos ataques: "La comisionada (Julieta del Río) comenta que quizá venga del exterior, porque no es tanto de nuestro país, hay que revisar el tema de los virus, los hackers, hay que ver el interés".

Descartó que pueda existir una relación entre el aumento de ataques cibernéticos al Instituto Nacional de Transparencia, Acceso a la Información y Protección de Datos Personales (INAI) y el proceso electoral por el que atraviesa el país.

"Es un tema también de seguridad nacional, tenemos que poner mucho énfasis en la Comisión de Transparencia y Anticorrupción (de la Cámara de Diputados) y analizarlo, no creo que sea necesario que se mande a comparecer, pero sí una reunión de trabajo para revisar", dijo el legislador.

Gutiérrez consideró normal que haya intentos de hackeos de información en ciertos países, por lo que llamó a revisar qué tan bien están resguardados los datos en México y no se encuentre vulnerable la información personal, de empresas, proyectos o programas que tenga en su poder el Instituto.

"Hay que determinar si realmente hay intentos desde alguien de otro país que quiere tener la información del Estado mexicano, o son virus que llegan por situación cibernética y están enfocados a la plataforma del Inai", dijo el morenista.

Por su parte, el diputado federal Héctor Saúl Téllez (PAN) lamentó el ambiente de polarización que genera el presidente López Obrador contra los órganos autónomos y de manera particular hacia el Inai.

"La estrategia desde el Gobierno es el linchamiento público, la no designación de los tres comisionados que faltan por omisión del Senado es en específico por la omisión de Morena y el veto que el Presidente emitió contra los nombramientos, pero también el presupuestal, al menos van dos años seguidos en donde el Inai pierde un porcentaje de su presupuesto", condenó.

Mientras que, con el fin de evitar ataques cibernéticos que pongan en riesgo los datos personales que resguardan instituciones públicas, la senadora Claudia Anaya llamó a etiquetar recursos para contratar sistemas de alta tecnología.

"Tenemos que poner atención a etiquetar recursos para que existan sistemas y evidentemente también ingenieros de sistema que nos ayuden a salvaguardar de manera correcta e integral a nuestras instituciones para también salvaguardar sus propios sistemas", refirió la senadora del PRI.

24 HORAS publicó en su edición de ayer que, el Instituto Nacional de Transparencia (Inai), que gestiona la Plataforma Nacional de Transparencia, en los primeros días de este año ha recibido, en promedio, 3.5 millones de intentos de hackeo.

Ante ello, la senadora por Zacatecas llamó a verificar si otros organismos autónomos u otras instituciones que tienen información que debe salvaguardarse también están recibiendo ataques cibernéticos.

Recordó que ante la denominada "austeridad republicana", al inicio del actual sexenio fueron hackeados sistemas de instituciones gubernamentales como Petróleos Mexicanos (Pemex), la Comisión Nacional para la Protección y Defensa de los Usuarios de Servicios Financieros (Condusef) incluso la Secretaría de la Defensa Nacional (Sedena).

Continúa en siguiente hoja

"Hay que determinar si realmente hay intentos desde alguien de otro país que quiere tener la información del Estado mexicano, o son virus que llegan por situación cibernética y están enfocados a la plataforma del Inai"

DANIEL GUTIÉRREZ
Diputado de Morena

"Tenemos que poner atención a etiquetar recursos para que existan sistemas y evidentemente también ingenieros de sistema que nos ayuden a salvaguardar de manera correcta e integral a nuestras instituciones"

CLAUDIA ANAYA
Senadora del PRI

EL HERALDO DE MÉXICO

Fecha 19.01.2024 | Sección El país | Página PP-4

#AMLO

APUESTA POR *BORRAR* A INAI, CRE, COFECE, IFT...

LA DESAPARICIÓN DE ÓRGANOS AUTÓNOMOS SERÁ PARTE DEL PAQUETE DE INICIATIVAS DE REFORMA QUE PRESENTARÁ EL 5 DE FEBRERO

POR NOEMÍ GUTIÉRREZ E IVÁN EVAIR SALDAÑA

#ALISTANINICIATIVAS

VAN POR BORRAR AUTÓNOMOS

COFECE, INAI, IFT, CRE, ENTRE OTROS, SON PARTE DE LOS ORGANISMOS QUE AMLO BUSCA DESAPARECER

NOEMÍ GUTIÉRREZ E IVÁN E. SALDAÑA

Continúa en siguiente hoja

Página 1 de 3
$ 159360.00
Tam: 640 cm2

EL HERALDO DE MÉXICO

Fecha 19.01.2024 | Sección El país | Página PP-4

La desaparición de los organismos autónomos será parte del paquete de al menos 10 iniciativas de reforma constitucional que se presentará el 5 de febrero, informó el presidente Andrés Manuel López Obrador.

Dijo que organismos como la Comisión Federal de Competencia Económica (Cofece), el Instituto Nacional de Transparencia, el Instituto Federal de Telecomunicaciones (IFT) y la Comisión Reguladora de Energía (CRE) no benefician al pueblo ni a la nación, sólo a empresas extranjeras.

Acusó que, durante el periodo neoliberal, entregaron los bienes del pueblo y de la nación a particulares, y en esos organismos autónomos están ocupados los cargos por los que defienden los intereses particulares que afectan a la mayoría de los mexicanos.

En el paquete de iniciativas está una en materia laboral, de pensiones, de la Guardia Nacional, y al Poder Judicial, entre otras.

Durante la *mañanera*, se le cuestionó que la comisionada presidenta de la Cofece, Andrea Marván dijo que se revisará con lupa la compra de las plantas que hizo la Comisión Federal de Electricidad a la española Iberdrola.

El Ejecutivo respondió que su gobierno también revisa con lupa las acciones de organismos autónomos por su actuación sesgada.

"¿Se meten con los monopolios del cemento? No. ¿Se meten con los monopolios de las comunicaciones? No. ¿Se meten con el monopolio de los bancos? No. Ahí no hay agentes preponderantes. Nada más es Mexicana, que apenas está emprendiendo el vuelo o la Comisión Federal que estamos rescatándola, o Pemex, pero no nos vamos a dejar. Decíamos en campaña que estaba más difícil que ahora. Ni nos vamos a dejar, ni nos vamos a rajar", enfatizó. ●

JUSTIFICA REFORMAS

1. • Durante el periodo neoliberal se entregaron los bienes del pueblo, afirmó el Presidente.
2. • Justificó el rescate de la CFE, de lo contrario, dijo, 80% de energía la generarían los privados.
3. • El titular del Ejecutivo argumentó que se tendrán ahorros con esa reforma administrativa.

ANDRÉS M. LÓPEZ O.
PRESIDENTE DE MÉXICO

En la reforma estoy proponiendo que desaparezcan todos estos organismos porque todo fue una farsa".

375

• VOTOS SE REQUIEREN PARA CAMBIAR CONSTITUCIÓN.

Continúa en siguiente hoja

Fecha	Sección	Página
19.01.2024	El país	PP-4

• **REPROCHE.** El Presidente afirma que los organismos autónomos se usan para proteger intereses privados.

TRIBUNAL ELECTORAL
DE LA CIUDAD DE MÉXICO

CONGRESO DE LA UNIÓN

REFORMA

Fecha 19.01.2024 | Sección Primera | Página 10

Rechaza Oposición aprobar reformas de López Obrador

Ven tinte electorero contra autónomos

Desprecia Ejecutivo la transparencia, acusa Pérez-Jaén; alertan por trampa

ROLANDO HERRERA
Y CLAUDIA SALAZAR

Legisladores de PAN, PRI y PRD descartaron la aprobación de la iniciativa del Presidente Andrés Manuel López Obrador de desaparecer los órganos autónomos y advirtieron tintes electoreros en su paquete de reformas.

La diputada panista María Elena Pérez-Jaén dijo que el Mandatario sabe que no tiene la mayoría calificada en el Congreso de la Unión para lograr la reforma constitucional, sin embargo, alertó, intenta incidir en el proceso electoral en marcha.

"Dice López Obrador: 'con estos mil millones (del INAI) yo les voy a dar a ustedes más' y la gente se traga el anzuelo. Es electorero esto", aseveró.

La ex comisionada del Instituto de Acceso a la Información Pública de la CVMX consideró que López Obrador muestra el desprecio que a la transparencia y su resistencia a la supervisión ciudadana.

"El INAI ejerce su autoridad sobre más de 870 sujetos obligados, ¿usted cree que la Secretaría de la Función Pública va a tener esa capacidad? Además, la Función Pública depende del Ejecutivo, ¿de verdad le va a ordenar al Presidente cuando él niegue información?", planteó.

"El Presidente tiene un gran desprecio por los cuadros técnicos especializados, lo ha demostrado con las propuestas de Lenia Batres como Ministra de la Suprema Corte, y Rosario Piedra en la Comisión Nacional de los Derechos Humanos", señaló.

En tanto, Jorge Triana, vicecoordinador de la bancada del PAN, señaló que López Obrador sólo pretende distraer a la opinión pública.

"Ni eliminando a la mitad de la Administración Pública Federal, alcanzaría para cubrir las pensiones como él propone", apuntó.

El legislador panista agregó que el Presidente sabe que a Morena y sus aliados no le alcanzan los votos para aprobar sus reformas.

"No tiene la mayoría calificada para sacar esta propuesta, pero quiere tendernos una trampa para que su candidata tenga narrativa de campaña y pueda atacar a la Oposición", opinó.

NARRATIVA SESGADA

El diputado priista Rubén Moreira acusó que pretender desaparecer a todos los entes autónomos parece un intento de golpe de Estado.

"Si se quieren utilizar recursos en pago de pensiones, es muy poco el dinero, a no ser que sea un golpe de Estado constitucional lo que se esté planteando", alertó.

Para el coordinador de la bancada tricolor en San Lázaro, López Obrador trata de colocar sus iniciativas en el contexto del proceso electoral en marcha.

"Una narrativa cargada de sugerentes propuestas, unas inviables y otras que dañan a la democracia. No va a pasar, no tiene los votos del PRI", sostuvo el coahuilense.

El perredista Luis Espinosa Cházaro coincidió en que el paquete de reformas es un distractor, y adelantó no serán aprobadas por el Poder Legislativo.

"Es una bola de fuego electorera, a su estilo, y le decimos: no va a pasar, no se moleste en enviarlas", adelantó el líder de la fracción amarilla.

"Sabe que no van a pasar sus reforma. Mejor, Presidente, vamos a hablar de cómo el crimen organizado manda en este País".

Continúa en siguiente hoja

¿Todos, todos?

El Presidente habló ayer en su mañanera de desaparecer a "todos" los órganos autónomos, aunque no aclaró si también va por la eliminación de las siguientes instituciones:

- **Banco de México** (Banxico)
- **Fiscalía General de la República** (FGR)
- **Instituto Nacional Electoral** (INE)
- **Instituto Nacional de Geografía y Estadística** (Inegi)
- **Consejo Nacional de Evaluación de la Política de Desarrollo Social** (Coneval)

EL UNIVERSAL
EL GRAN DIARIO DE MÉXICO

Fecha	Sección	Página
19.01.2024	Primera	8

El paquete de reformas de AMLO no pasará, adelanta oposición

Legisladores contrarios al gobierno **coinciden en que se trata de un discurso electorero, que atenta contra la democracia, una medida autoritaria, aberrante, irracional y para ocultar la corrupción**

ANTONIO LÓPEZ, LUIS CARLOS RODRÍGUEZ Y ENRIQUE GÓMEZ

—nacion@eluniversal.com.mx

Legisladores de oposición en el Congreso mexicano adelantaron que el paquete de reformas que el presidente Andrés Manuel López Obrador enviará al Congreso para desaparecer a los órganos autónomos "no pasará".

En entrevistas con EL UNIVERSAL, calificaron la propuesta del Ejecutivo de "caprichosa" y alertaron que se trata de un intento de atentado contra la democracia y los derechos humanos.

En la Cámara de Diputados, el coordinador del PRI, Rubén Moreira, advirtió que se trata de un discurso populista y electorero.

"Todos estos pronunciamientos tienen un propósito electoral, y es poner sobre la mesa supuestas acciones e iniciativas que puedan ser llamativas, pero que no tienen sustento en la realidad o que tratan de terminar con la democracia; al Presidente no le interesa si saleu o no, lo que a Morena y al Presidente les importa es ponerlo sobre la mesa", detalló, y exigió al Primer Mandatario especificar qué órganos autónomos busca desaparecer, pues recordó que el Banco de México también es un órgano autónomo.

En su oportunidad, Luis Espinosa Cházaro, líder del PRD en San Lázaro, sentenció:

"De verdad que no tienen vergüenza. Plantea el Presidente la desaparición de los órganos autónomos, y tanto él como sus aduladores se rompen las vestiduras cuando se dicen que este año se decidirá entre democracia y dictadura. Señor Presidente: en San Lázaro la oposición está firme y desde aquí le digo que las reformas que lastimen a México y a su democracia no pasarán", dijo.

Incluso, el legislador de Morena, Juan Ramiro Robledo Ruiz, presidente de la Comisión de Puntos Constitucionales, afirmó que los órganos autónomos son el sostén constitucional del país, por lo que dijo que no cree que el Primer Mandatario mande a la Cámara Baja una iniciativa para extinguir en su totalidad a los autónomos.

"Hay uno respecto del cual él ha sido muy insistente por su inoperancia y por su, pues eso, vacuidad, que es el Inai. Hay otros muy importantes que son un sostén constitucional del país, como el INE, como el Banco de México, esos pues ni pensar, el Inegi, ni pensar en nada que se le parezca", afirmó.

En la Cámara de Senadores, el llamado bloque de contención, e incluso la bancada de Movimiento Ciudadano, advirtieron que frenarán dicha iniciativa presidencial, y señalaron que detrás de esta reforma se encuentra la urgencia en Palacio Nacional de ocultar los rastros de la corrupción del actual sexenio.

El coordinador de Movimiento Ciudadano, Clemente Castañeda, expuso su rechazo y dijo: "Parece que el titular del Ejecutivo ha estado levantándose de mal humor en los últimos días, lo que se refleja en sus amenazas continuas de enviar reformas constitucionales a capricho".

"En Movimiento Ciudadano mantenemos una postura firme en contra de cualquier reforma que ponga en peligro nuestra democracia y el Estado de derecho. Los organismos autónomos son el resultado de décadas de trabajo y no deberían ser eliminados de manera impulsiva por decisiones irracionales del Ejecutivo federal", señaló.

A su vez, los coordinadores del PAN, Julen Rementería, y del PRI, Manuel Añorve, calificaron de propuesta "autoritaria y aberrante" el tratar de desaparecer organismos como el Inai para evitar que se investigue el rastro de la gran corrupción del gobierno de la 4T, por lo que adelantaron que esta reforma no tiene futuro en la Cámara Alta.

"Al Presidente le estorba todo lo que sea organismos autónomos en favor de la transparencia, de control, de vigilancia, de rendición de cuentas y los contrapesos a su gobierno. Vuelve a mostrar su talante autoritario en contra del Inai, de la Cofece y de otras instancias, pero no pasará en el Senado", refirió.

Agregó que con esta iniciativa López Obrador vuelve a mostrar su vocación autoritaria y que "está perfilando una dictadura".

En tanto, Manuel Añorve, coordinador del PRI, coincidió en que es claro que el Presidente "está tratando de tapar los problemas de corrupción con un dedo".

Adelantó que el bloque de contención en el Senado frenará esta reforma contra el Inai, "una de las grandes obsesiones del Presidente". ●

$ 106470.00
Tam: 630 cm2

Continúa en siguiente hoja

INICIATIVAS QUE LASTIMAN A MÉXICO

Diputados y senadores de oposición se dicen firmes en la determinación que tomarán en el Congreso ante las reformas que envíe el Jefe del Ejecutivo

CLEMENTE CASTAÑEDA
Líder de senadores de MC

"En Movimiento Ciudadano mantenemos una postura firme en contra de cualquier reforma que ponga en peligro nuestra democracia y el Estado de derecho"

El Instituto Nacional Electoral es uno de los principales pilares constitucionales del país.

GUADALUPE TADDEI
Presidenta del INE

"Yo creo que este país siempre va a necesitar de un INE, a partir de la existencia del IFE en 1990. Creo que ya no podemos retroceder en esa materia"

EL UNIVERSAL
EL GRAN DIARIO DE MÉXICO

Fecha 19.01.2024 | Sección Primera | Página 4

"Baratera, la cubanización de becas de posgrado"

Legisladores de oposición critican que se privilegien apoyos para estudiar en la isla sobre Europa o EU

LUIS CARLOS RODRÍGUEZ, ANTONIO LÓPEZ Y ENRIQUE GÓMEZ
—nacion@eluniversal.com.mx

Las bancadas del PRI, PAN y MC en el Congreso de la Unión calificaron de "equivocada" y "baratera" la política de "cubanización" de becas de posgrado para financiar al régimen de la isla, manifestaron su rechazo a la reducción de becas en el extranjero y anunciaron que presentarán un punto de acuerdo ante la Comisión Permanente para citar a comparecer a la directora del Consejo Nacional de Humanidades, Ciencias y Tecnologías (Conahcyt), María Elena Álvarez-Buylla.

El coordinador del PRI, Manuel Añorve, informó que la próxima semana se presentará un punto de acuerdo para citar a la funcionaria, luego de que EL UNIVERSAL reveló que en 2015 se otorgaron mil 793 becas para maestrías de mexicanos en el extranjero y en 2022 sólo 148; además de que se privilegió a Cuba como destino, a pesar de que estudiar en ese país es más caro que en Estados Unidos o Europa.

"Es otro despropósito de este gobierno porque el Conahcyt por décadas fue una institución que le ha dado oportunidades a miles de estudiantes mexicanos para continuar con sus estudios de posgrado, por lo que no se entiende que un gobierno que se dice preocupado por la juventud, en lugar de crear programas electoreros como Jóvenes Construyendo el Futuro, debería de garantizar el derecho a la educación de calidad", dijo a este diario.

"No estoy de acuerdo en que se desvíen los apoyos a estudiantes de alto nivel para gobiernos o profesionistas de otras naciones, con todo respeto. Vamos a llamar a la directora del Conahcyt a que comparezca ante la Comisión Permanente del Congreso y rinda cuentas por esta fallida política del gobierno", añadió.

Por su parte, el coordinador del PAN, Julen Rementería, señaló que la "cubanización" de las becas de posgrado en el extranjero sólo es una parte de la política del presidente Andrés Manuel López Obrador para financiar "a la dictadura cubana" con una clara estrategia de desdén del gobierno por el Conahcyt, quitando recursos. "No le interesa a la 4T la capacitación de mexicanos, la ciencia, ni la tecnología. Es una verdadera vergüenza", sentenció.

Expuso que las becas de posgrado deben ser un instrumento para impulsar a estudiantes e investigadores; sin embargo, ahora se busca enviarlos a estudiar a una nación con menor grado de desarrollo en prácticamente todos los campos de la investigación y tecnología.

"El tema de Cuba es un claro descaro del Presidente que ahora usa el Conahcyt para financiar el régimen de la dictadura cubana, como ocurre con el caso de los médicos cubanos que son innecesarios en el país", agregó.

El diputado del PAN, Juan Carlos Romero Hicks, afirmó que la reducción de becas para estudiantes en el extranjero y la estrategia de privilegiar a Cuba para que se realicen ahí posgrados de Medicina por encima de Estados Unidos o países europeos, "es una política equivocada, pierde el valor de la calidad de la formación de recursos humanos" y "sucumbe a criterios equivocados de ideología sin rumbo".

En entrevista, el también secretario de la Comisión de Educación de la Cámara de Diputados recordó que el Conahcyt se fundó en 1970, hace 53 años, y destacó que uno de los programas simbólicos más pertinentes ha sido el de becas, que ha entregado más de medio millón de apoyos y formado a muchísimas personas en ciencias exactas, naturales, sociales y humanidades.

Por lo anterior, calificó de "ideología baratera" el hecho de que se privilegie a Cuba para que estudiantes mexicanos hagan posgrados de Medicina ahí, tal y como lo dio a conocer EL UNIVERSAL en su edición de este jueves.

"Estos prejuicios ideológicos van a dañar mucho al país. Durante décadas se buscó enviar a los países más reconocidos a los mejores alumnos para que pudieran formarse y luego tener un impacto en la vida de México, y ahora toman esta decisión que sin duda va a impactar en la calidad", declaró. ●

JUAN CARLOS ROMERO HICKS
Diputado del PAN

"Es una política equivocada, pierde el valor de la calidad de la formación de recursos humanos y sucumbe a criterios equivocados de ideología sin rumbo"

Continúa en siguiente hoja

1,793
BECAS
para maestría de mexicanos en el extranjero otorgó el Conahcyt en 2015; en 2022 fueron 148.

Se presentará un punto de acuerdo ante la Comisión Permanente para citar a comparecer a la directora del Conahcyt, María Elena Álvarez-Buylla, indican.

La Jornada

Fecha 19.01.2024 | Sección Política | Página 3

Divide a legisladores de Morena plan del Ejecutivo

ANDREA BECERRIL Y VÍCTOR BALLINAS

El anuncio del presidente Andrés Manuel López Obrador de que el próximo 5 de febrero presentará una reforma al sistema de pensiones, donde plantea desaparecer algunos organismos autónomos para financiar las aportaciones a los trabajadores, provocó reacciones encontradas en las cámaras del Congreso.

Mientras el coordinador de Morena en el Senado, Eduardo Ramírez Aguilar, advirtió que su bancada va por la revisión de cada una de esas instancias, toda vez que fueron creadas por PRI y PAN en sexenios pasados para restar facultades y debilitar al Estado, el presidente de la Comisión de Puntos Constitucionales de San Lázaro, Juan Ramiro Robledo (Morena), sostuvo que no se pueden extinguir todos.

En entrevista, el diputado señaló que "hay algunos muy importantes que son un sostén constitucional del país, como el Banco de México, el Inegi y el INE". En estos, subrayó, "ni pensar en desaparecerlos; lo importante son las reformas laborales y del Poder Judicial".

En el caso del Instituto Nacional de Transparencia, Acceso a la Información y Protección de Datos Personales, (INAI) precisó: "yo no he escuchado que trate eliminar a todos los organismos institucionales. Hay uno respecto al cual él ha sido muy insistente por su inoperancia y vacuidad, que es el INAI".

Ramírez Aguilar mencionó, además del INAI, que se revisarán otros entes autónomos responsables de otorgar permisos a empresas privadas para la explotación del petróleo y la generación de electricidad o para autorizar concesiones de radio y televisión.

El también presidente de la Junta de Coordinación Política del Senado, consideró difícil que se pueda nombrar en el próximo periodo de sesiones –empieza el primero de febrero– a los tres comisionados pendientes del instituto de transparencia.

Consideró que se requiere revisar y ajustar el funcionamiento de otros de esos órganos, que duplican funciones con dependencias del gobierno federal, como el Instituto Federal de Telecomunicaciones, el Inegi e incluso la Comisión Nacional de los Derechos Humanos.

En el caso de esta última, detalló, "habría que hacer algunas acotaciones, porque el juicio de amparo le da garantías a cualquier persona de otorgarle la suspensión provisional o definitiva del amparo y la protección de la justicia federal". Incluso, dijo, la Fiscalía General de la República y las estatales no deberían ser autónomas.

PRI y PRD aseveraron, por separado, "que esas iniciativas no pasarán".

> *Algunos, como el Banco de México y el Inegi, son un sostén constitucional*

La Jornada

Fecha 19.01.2024 | Sección Política | Página 14

ES NECESARIO PROFUNDIZAR EN SU LEGISLACIÓN

Debe controlarse el uso de los drones en actos proselitistas

Asegura diputado Reginaldo Sandoval, del PT, que hasta los Reyes Magos les trajeron uno de regalo a los niños y que la delincuencia los utiliza contra rivales

VÍCTOR BALLINAS

Reginaldo Sandoval, presidente de la Comisión de Infraestructura de la Cámara de Diputados, destacó que se debe empezar a profundizar la legislación en materia de uso, control y registro de drones. Es necesario, subrayó, "poner normas y reglas".

En el caso de los mítines de las y el precandidato presidencial, "hasta hoy, y aspirantes en marzo", precisó, sus equipos de seguridad "deben poner especial atención de que no cualquier persona puede meter un dron en los actos proselististas, sino que deben ser controlados: es peligroso, es un riesgo que hay que prever".

Sandoval, diputado del Partido del Trabajo, fue entrevistado en el recinto legislativo de San Lázaro donde subrayó: "ahora todo mundo tiene acceso a drones, hasta los Reyes Magos les trajeron uno de regalo a los niños y la delincuencia organizada los utiliza en sus confrontaciones con otras organizaciones criminales rivales, ya no sólo para vigilar sino para cometer crímenes, homicidios. Eso es muy lamentable".

El legislador manifestó: "las precandidatas presidenciales, Claudia Sheinbaum y Xóchitl Gálvez, ya tienen seguridad, entonces sus equipos deben poner atención de que no cualquier persona pueda meter un dron en los mítines, sino que deben ser controlados. Es un riesgo que hay que prever".

–¿Debería prohibirse el uso de drones en actos de proselitismo electoral?, se le preguntó.

–Es un tema interesante, complicado. Acabamos de legislar para darle más facultades a la Secretaría de la Defensa Nacional (Sedena), para que sea la responsable en el manejo y supervisión en el manejo de drones. Hoy se tiene registro de los aparatos, pero esencialmente de los que se usan para transportar mercancía o para hacer investigación, respondió.

Sandoval refirió que actualmente no puedes controlar quién usa o tiene drones, "ahora todo mundo accede a uno y puede ponerle explosivos, es un tema muy grave, como el de los autos, las motos, las bicicletas. No se tiene un registro para saber quién los tiene , como los celulares, en eso del delito de extorsión. Es un problema mayúsculo, porque no se tiene registro de las personas que tienen un chip para un celular".

En otro tema, informó que la tercera Semana Nacional de Infraestructura Transformadora se prevé que se realice del 28 de febrero al 1º de marzo próximo, donde se discutirá sobre infraestructura incluyente, accesible, resiliente y estratégica en México.

Página 1 de 1
$ 74259.00
Tam: 223 cm2

La Jornada

Fecha 19.01.2024 | Sección Política | Página 14

Celebra Morena entrada en vigor de la *ley vicaria*

ANDREA BECERRIL

Senadores de Morena festejaron la entrada en vigor de la llamada *ley vicaria*, por la que se tipifica y sanciona el uso de los hijos que llevan cabo los padres para violentar a las mujeres, a través de la separación forzada de sus seres queridos, entre ellos los menores que son secuestrados e incluso lastimados por el progenitor.

La presidenta de la Comisión de Justicia, Olga Sánchez Cordero, expresó que está satisfecha por la publicación en el *Diario Oficial de la Federación*, el pasado miércoles, de las reformas a la Ley General de Acceso a las Mujeres a una Vida Libre de Violencia, al Código Civil Federal y el Código Penal.

Se trata, explicó, de modificaciones que protegen a las mujeres "del sufrimiento" que les provocan los padres al sustraer a los hijos, no permitirles acercarse a ellos y que han llegado hasta el extremo de asesinar a los menores, sólo por lastimarlas.

Sobre el tema, el senador José Narro, quien ofreció una conferencia en compañía de mujeres que han padecido ese tipo de violencia, comentó que la reforma tipifica incluso amenazar con causar daño a los hijos, retenerlos, sustraerlos, usarlos para obtener información de la madre y promover o incitar agresiones físicas o sicológicas o descalificaciones a la imagen materna. Asimismo, sanciona condicionar la entrega de las pensiones alimentarias.

Al respecto, Gabriela Pablo, víctima de violencia vicaria, resaltó que lo importante ahora es que jueces, magistrados y ministros "tomen con seriedad" las nuevas disposiciones legales para sancionar "esa forma de terrorismo machista, de un maltratador que abusa y somete a la mujer a través de los hijos".

La Razón

Fecha 19.01.2024 | Sección Primera | Página PP-4

En PAN, PRI y PRD señalan que defenderán a instituciones; se busca desviar discurso, dicen; "es manzana envenenada"

Oposición advierte que no quitarán autónomos

Ven propuesta como una "manzana envenenada"

PAN Y PRD consideran que el proyecto es una "trampa" para la población y sólo busca desviarse de asuntos relevantes; apuntan que iniciativas para leyes secundarias se impugnarán

Por Yulia Bonilla y Magali Juárez

La reforma para desaparecer todos los órganos autónomos en México que planteó ayer el Presidente de la República fue descalificada por la oposición en el Congreso de la Unión, en donde la propuesta fue considerada una "manzana envenenada" del Ejecutivo en el contexto electoral.

El diputado federal del PAN, Héctor Saúl Téllez, consideró que el proyecto es una "aberración y una ocurrencia" en forma de trampa para la población, debido a que a ésta se le pone sobre la mesa la opción de desaparecer órganos como el Inai y usar sus recursos para las pensiones, con la idea de que a la población le agradará.

"Es una manzana envenenada que está poniendo sobre la mesa de toda la ciudadanía, porque trata de desviar el discurso con un tema completamente electorero y con una razón tan noble como sería el tratar de mejorar las pensiones de los trabajadores, a lo que nadie se opondría", señaló en entrevista con *La Razón*.

Dijo estar confiado en que esta reforma, que será a nivel constitucional, no saldrá a flote en esta Legislatura, porque Morena necesitaría los votos de la oposición para aprobarla, pero no contará con ellos.

El panista advirtió que en el caso de las iniciativas para reformar leyes secundarias, donde la 4T sí puede aprobarlas con sus votos, la oposición recurrirá a la Suprema Corte de Justicia de la Nación (SCJN) como en otras ocasiones.

La también diputada panista y excomisionada del antes IFAI, María Elena Pérez Jaen, alertó que con esta reforma el Presidente busca "regresar a los viejos tiempos" y que la Secretaría de Gobernación se encargue nuevamente de las elecciones.

"No lo vamos a permitir. Lo intentó hacer en el Distrito Federal y lo combatí del 2003 al 2006. Lo terrible de esto es que todo esto ahora estaría bajo la tutela del Gobierno federal, sometido a criterios partidistas, no habría servicio de carrera. Se desprecia a los cuadros técnicos y especializados, quiere colocar improvisados... no lo vamos a permitir", sentenció.

A su vez, el coordinador del PRD en San Lázaro, Luis Espinosa Cházaro, coincidió en que el tema busca desviar la conversación de otros asuntos relevantes para el país, como lo es la búsqueda de la pacificación.

"Habría que preguntar cuántos ciudadanos ven la desaparición de los órganos autónomos como una prioridad en su vida. Es un distractor y la forma del Presidente de llamar la atención hacia otro lado, aunque sabe que no van a pasar (las reformas)", dijo.

El perredista subrayó que el PAN, PRI y PRD "defenderán" a las instituciones frente a un debate cuyos resultados podrían impactar más en lo electoral.

Por su parte, la senadora de Movimiento Ciudadano, Laura Ballesteros, se pronunció en contra de la reforma anunciada y recordó que es precisamente en los nombramientos en órganos autónomos, particularmente en rubros en materia electoral o en transparencia, en donde se tienen pendientes en la Cámara alta.

"¿Cómo te afecta a ti como ciudadano? Pues atenta contra los derechos político-electorales de la ciudadanía y pone en riesgo la legitimidad y credibilidad de las próximas elecciones", puntualizó.

EL MARTES pasado el Presidente Andrés Manuel López Obrador anunció que el paquete de reformas que presentará al Congreso de la Unión podría ser de "hasta 20".

Eldato

La Razón

AMLO afirma que va por todos los autónomos; "se revisan con lupa"

Continúa en siguiente hoja

La Razón

Fecha	Sección	Página
19.01.2024	Primera	PP-4

Critican reforma de AMLO

Legisladores del bloque de contención advierten que no pasará el proyecto y expertos lo reprueban.

ES UNA MANZANA envenenada que está poniendo sobre la mesa de toda la ciudadanía, porque trata de desviar el discurso con un tema completamente electorero

Héctor Saúl Téllez
Diputado del PAN

LO TERRIBLE de esto es que todo esto ahora estaría bajo la tutela del Gobierno federal, sometido a criterios partidistas, no habría servicio de carrera

María Elena Pérez Jaen
Diputada del PAN

HABRÍA QUE preguntar cuántos ciudadanos ven la desaparición de los órganos autónomos como una prioridad en su vida. Es un distractor

Luis Espinosa Cházaro
Coordinador del PRD en Diputados

SE REGRESARÍA al régimen de la dictadura perfecta, pues se le da todo el poder al Presidente porque los organismos autónomos trabajan con *expertise*

Fernando Belaunzarán
Activista

La Razón

Fecha 19.01.2024 | Sección Primera | Página PP-5

jefa del INE: "No se puede retroceder"

Respalda 4T iniciativas que enviará el Ejecutivo

EL LÍDER de senadores, Eduardo Ramírez, se pronuncia por acotar a los autónomos; Juan Ramiro Robledo defiende la existencia del INE, Inegi y Banxico

Por Magali Juárez y Yulia Bonilla

LEGISLADORES DE MORENA manifestaron su respaldo a las propuestas del Presidente Andrés Manuel López Obrador, como la desaparición de órganos autónomos, aunque reconocieron que en algunos casos será difícil su extinción.

El presidente de la Junta de Coordinación Política (Jucopo) y coordinador de la bancada en el Senado, Eduardo Ramírez, consideró que dichos órganos fueron creados para darles espacios a la oposición, aunque repitieran funciones de algunas dependencias, por lo que se pronunció por acotarlos, y anticipó que se dará un debate importante.

"Yo soy de los que creo que los órganos autónomos sirvieron para irle dando oportunidad a la oposición. Se crearon las autonomías y acotaron las facultades que tienen las secretarías. No es posible que tenemos una Secretaría de Energía y dependen absolutamente todos los permisos de la Comisión Reguladora Energética. Son facultades que tiene el Ejecutivo.

"Soy de los más clásicos, que creo que quien asume el poder debe asumirlo con todas las riendas y con toda la facilidad para poderle cumplir y sacar adelante el proyecto de nación", dijo, y mencionó el caso del Inai, cuando, "ya tenemos una secretaría de rendición de cuentas".

El presidente de la Comisión de Puntos Constitucionales de la Cámara de Diputado, Juan Ramiro Robledo, dijo que hay órganos autónomos que son el "sostén constitucional" del país, como el INE, Banco de México, Inegi, y que no se podría pensar en desaparecerlos.

"No he escuchado que se trate desaparecer a todos los organismos institucionales. Hay uno respecto del cual él (AMLO) ha sido muy insistente por su inoperancia y su vacuidad, que es el Inai. Hay otros muy importantes que son un sostén constitucional del país, como el INE, el Banco de México, el Inegi, esos pues ni pensar. Pero eso no es lo importante, lo importante son las propuestas de reformas laborales y las del Poder Judicial", manifestó.

Confió en que algunas iniciativas serán difícilmente rechazadas por su carácter sencillo, como la que de que el aumento salarial esté por encima de la inflación.

Finalmente, el senador de Morena, José Narro, aseveró que es evidente el respaldo que le van a dar a las iniciativas del Presidente, sobre todo, dijo, ante la incapacidad de la oposición de hacer frente y debatir correctamente a la 4T.

LA CONSEJERA presidenta del INE, Guadalupe Taddei, descartó que se pueda lograr la desaparición de un organismo como ese, por su importancia para organizar las elecciones.

Eldato

La Razón

AMLO afirma que va por todos los autónomos; "se revisan con lupa"

Página 1 de 2
$ 41172.00
Tam: 219 cm2

Continúa en siguiente hoja

La Razón

Fecha	Sección	Página
19.01.2024	Primera	PP-5

Alistan defensa

Legisladores de Morena hablaron de la propuesta presidencial.

LOS ÓRGANOS autónomos sirvieron para irle dando oportunidad a la oposición. Se crearon las autonomías y acotaron las facultades que tienen las secretarías"

Eduardo Ramírez
Líder de senadores de Morena

NO HE ESCUCHADO que se trate desaparecer a todos. Hay unos muy importantes que son un sostén constitucional del país, como el INE, el Banco de México, el Inegi

Juan Ramiro Robledo
Diputado de Morena

ES EVIDENTE el respaldo, sobre todo, ante la incapacidad de la oposición de participar políticamente y en el terreno propositivo, lo que han hecho es una campaña negra

José Narro
Senador de Morena

'Grave crisis #PRI de inseguridad'

POR YVONNE REYES

Ante la ola de violencia que se vive en el país y la intromisión del crimen organizado en los servicios de internet y control en la distribución de medicamentos, el coordinador del Partido Revolucionario Institucional en la Cámara de Diputados, Rubén Moreira Valdez, demandó la comparecencia de los titulares de la Secretarías de Seguridad y Protección Ciudadana, de Infraestructura y Comunicaciones, de Salud, y la Guardia Nacional (GN).

Manifestó que el Estado mexicano debe garantizar la protección y seguridad de toda la población del país, ante lo cual el Congreso de la Unión no puede tampoco estar ajeno a los hechos violentos y la ola de inseguridad que se ha desatado en el territorio nacional.

Antecedentes recientes

Dijo que es urgente conocer la forma en que se cumple a cabalidad las responsabilidades en materia de seguridad, pues México se encuentra en una grave crisis de inseguridad, como lo evidencian los recientes hechos ocurridos en Zacatecas, Jalisco y Guanajuato, donde en cinco incursiones el crimen ha secuestrado y asesinado a jóvenes.

"Sin dejar de lado lo que sucedió en el municipio de Texcaltitlán, Estado de México; en Taxco y Buenavista, Guerrero; en Chiapas y el secuestro de tres periodistas", indicó el político coahuilense.

Citó de manera muy particular el caso de Michoacán donde los grupos delictivos se han adueñado del servicio de internet en Apatzingán y Múgica, y en otros municipios controlan la distribución y venta de medicinas y productos médicos.

Moreira Valdez afirmó que la seguridad de la población mexicana no debe soslayarse, por lo cual los funcionarios federales deben informar sobre la estrategia y medidas que el gobierno implementará para garantizar la integridad y protección de los mexicanos.

A través de un punto de acuerdo presentado en la Comisión Permanente, el líder de la bancada priista en San Lázaro, consideró que estos funcionarios deben explicar las medidas que se han implementado ante la intromisión del crimen en los servicios de internet que salvaguarden a las personas en el uso de la telefonía móvil y comunicación de datos.

Atención a la salud

Rubén Moreira indicó que, en la parte de la salud, se requiere conocer las acciones que aplicarán para evitar el desabasto de medicamentos en los estados en los que opera el crimen.

Insistió en que la ola de violencia imparable en los primeros quince días del año, obliga a solicitar a la Comisión Permanente la comparecencia ante el Pleno de los titulares de las dependencias y GN, para lo cual llamó a fijar fecha y hora y hacerlo del conocimiento a los funcionarios.

"Este no es el país que la población mexicana desea tener y las autoridades deben actuar", concluyó el priista.

Continúa en siguiente hoja

Exige Rubén Moreira la comparecencia de titulares de Seguridad, Comunicaciones, Salud, y la Guardia Nacional; señaló que es urgente conocer la forma en que ejercen sus responsabilidades tras la violencia en México

Fecha 19.01.2024 | Sección Primera | Página 5

Divididos #Diputados por reformas de AMLO

Pide Morena no calificar reformas del presidente Andrés Manuel López Obrador; la oposición advierte que no avalará la desaparición de los órganos autónomos

POR YVONNE REYES

El presidente de la Comisión de Puntos Constitucionales de la Cámara de Diputados, el morenista Juan Ramiro Robledo, hizo un llamado a no descalificar a priori las iniciativas de reforma constitucional que ha anunciado el presidente Andrés Manuel López Obrador, ya que aún no se conocen.

Por su parte, legisladores de oposición manifestaron que el Ejecutivo federal, con sus propuestas, pretende distraer a la opinión pública de temas que afectan al país como la inseguridad, y advirtieron que no aprobarán ninguna iniciativa que atente contra los organismos autónomos.

Al respecto, el diputado Juan Ramiro Robledo, indicó que hasta el momento el mandatario no ha dicho que pretenda desaparecer los órganos autónomos, con excepción del Instituto Nacional de Transparencia (INAI).

"Yo no he escuchado que se trate de desaparecer a todos los organismos institucionales. Hay uno respecto del cuál él ha sido muy insistente por su inoperancia y por su, pues eso, vacuidad, que es el INAI. Hay otros muy importantes que son un sostén constitucional del país, como el Instituto Nacional Electoral, como el Banco de México, esos pues ni pensar, el Instituto Nacional de Estadística y Geografía, ni pensar en nada que se le parezca, pero eso no es lo importante, lo importante son las propuestas de reformas laborales y las del Poder Judicial.

Dijo que mientras no se conozcan las iniciativas es muy difícil estar argumentando en contra o a favor.

Reformas e iniciativas pendientes

Manifestó que hay algunas iniciativas tan sencillas que por su mismo peso será muy difícil que sean rechazadas. "Por ejemplo: que quede en la Constitución que los salarios se aumenten siempre por arriba de la inflación. ¿Quién se puede oponer a eso? Yo quiero ver a los panistas y a los priistas votando en contra de eso".

También dijo que la reforma a las pensiones no debe causar ningún malestar, "porque a nadie se le ha dicho que le va a costar esa reforma, sino al erario público y de una manera prolongada, diferida, encontrando una fórmula financiera que pueda llegar a hacerle justicia a los trabajadores del país.

"De fondo ¿quién se puede oponer a eso? Nadie. ¿Quién puede dar argumentos de que es peligroso, de que va a caer un peso, una carga fiscal en los patrones? Pues cualquiera que lo pueda decir, pero no hay ningún fundamento para comentar nada en este momento".

Acusan al presidente

El morenista admitió que en cuanto a la reforma al oder Judicial es un tema muy complejo.

Sin embargo, el coordinador de los diputados del Partido de la Revolución Democrática, Luis Espinosa Cházaro, acusó a Andrés Manuel López Obrador de pretender desviar la atención de la gente con sus reformas ante los graves problemas de inseguridad en el país.

"Deje de distraer a la gente con temas que ni siquiera le interesan. Hay que preguntar cuántos mexicanos quieren desaparecer órganos autónomos; es meramente una bola de fuego electoral y desde ahora le decimos va no a pasar, no se moleste ni en enviarla".

Por su parte, la diputada panista María Elena Pérez-Jaén dijo que López Obrador ha demostrado un gran desprecio por los órganos

Continúa en siguiente hoja

autónomos que son necesarios para el buen desempeño del país.

Morena afirma que e único órgano autónomo que pretenden desaparecer es el INAI.

TRIBUNAL ELECTORAL
DE LA CIUDAD DE MÉXICO

PARTIDOS POLÍTICOS LOCALES

OVACIONES

Fecha 19.01.2024 | Sección Ciudad | Página 22

DESTACAN INFORME DEL INEGI

Presume seguridad el PAN en Benito Juárez

PILAR MANSILLA

Andrés Atayde destaca que según la encuesta ENSU, las alcaldías de Morena se perciben más inseguras

El dirigente del Partido Acción Nacional en la Ciudad de México, Andrés Atayde celebró que la alcaldía Benito Juárez cuenta con la mejor percepción de seguridad según la Encuesta Nacional de Seguridad Pública Urbana (ENSU) del Inegi, resaltó que las demarcaciones donde gobierna Morena son las que tienen un mayor índice de percepción de inseguridad.

Y es que de septiembre a diciembre del año pasado, la percepción social de inseguridad en BJ mantiene su tendencia a la baja al pasar de 15.8 a 15.2 por ciento . "En contraste, las alcaldías gobernadas por Morena continúan siendo las de mayor percepción de inseguridad. Tal es el caso de Xochimilco, Gustavo A. Madero, Tláhuac, Iztacalco, Venustiano Carranza y Milpa Alta, que año con año continúan siendo las más inseguras".

Señaló que es el "mejor reconocimiento a los buenos gobiernos del partido en la capital del país ya que, por tercer año consecutivo Benito Juárez demuestra ser la alcaldía con mayor percepción de seguridad de la CDMX y de todo el país, y eso lo confirman sus propios habitantes".

Advirtió que los resultados de la Encuesta en el cuarto trimestre se revela que seis de cada 10 personas se sienten inseguros en México, pero los gobiernos panistas tuvieron mejor calificación.

Al respecto Santiago Taboada, alcalde con licencia de la Benito Juárez publicó en sus redes que "hoy amanecemos con la noticia de que el Inegi reconoce nuevamente a la alcaldía quedó claro que la estrategia de seguridad que emprendí desde 2018 funcionó".

Al respecto, Martí Batres, jefe de Gobierno dijo que no se debe hacer "caravana con sombrero ajeno", por lo que le pidió que tenga respeto a la verdad.

Seis de cada 10 personas se sienten inseguros en México, pero, expuso que los gobiernos panistas tuvieron una mejor calificación

CORTESÍA

La alcadía según el INEGI es percibida como una entidad segura.

TRIBUNAL ELECTORAL
DE LA CIUDAD DE MÉXICO

PARTIDOS POLÍTICOS

MILENIO

Fecha 19.01.2024 | Sección Política | Página 7

Durante esta etapa del proceso, los aspirantes a la Presidencia no pueden participar en mitines y dar entrevistas, pero solo tienen permitido referirse a temas de interés público, de acuerdo con los lineamientos del INE.

Periodo electoral

Reglas dictadas a AMLO en 2018 regirán las intercampañas este año

Reportaje

JANNET LÓPEZ PONCE
CIUDAD DE MÉXICO

Desde el primer minuto de este viernes se acabaron los mítines; si Xóchitl Gálvez, Claudia Sheinbaum, Jorge Álvarez Máynez o cualquiera que aspire a una candidatura quiere llegar a la boleta, debe cuidar lo que dicen y hacen para no incurrir en actos anticipados de campaña y poner en riesgo sus registros.

En 2018, Andrés Manuel López Obrador se declaró en "huelga de entrevistas" en las primeras dos semanas de intercampaña, respetando las reglas, que consideró como "ambiguas", de no hablar de las elecciones ni de sus adversarios... hasta que unas semanas antes del arranque de campañas surgieron acusaciones en contra del precandidato presidencial del PAN, Ricardo Anaya, por lo que, al considerarse un tema de interés general y público, el entonces abanderado de Morena aprovechó para criticar a su oponente sin ser sancionado.

Con estas bases, las actuales precandidaturas deberán replicar las reglas de 2018 y apegarse a los límites y a la delgadas línea entre su libertad y una posible violación para no caer en un acto anticipado de campaña que pueda poner en riesgo su pase a la etapa final de la contienda.

A partir de este viernes inicia el periodo de intercampañas, es decir, el plazo que está en medio de las precampañas, donde los partidos postularon a sus mejores cartas para que militantes y simpatizantes las conocieran y respaldaran, y el arranque de campañas, donde oficialmente serán las personas que abanderen a las fuerzas políticas hasta llegar a la jornada electoral del 2 de junio.

Las reglas de lo que pueden o no hacer las precandidaturas presidenciales las fijó Andrés Manuel López Obrador en 2018.

En aquel entonces, la precampaña concluyó el 11 de febrero; al día siguiente, López Obrador inició otro recorrido por todo el país, esta vez para reunirse con el sector empresarial y la iniciativa privada de cada entidad, así como con los comités estatales y municipales de Morena para afianzar el despliegue territorial y lo que llamó "la defensa del voto" rumbo a la jornada electoral.

El 12 de febrero en Michoacán, López Obrador calificó esa etapa como "ambigua" y anticipó que haría una consulta porque no quería ser sancionado: "mejor abstenerse, quiero saber para qué es este periodo, necesito tener todos los elementos porque no confío en el Tribunal Electoral como tampoco en el INE".

El entonces representante electoral de Morena, Horacio Duarte, hizo varias preguntas al INE con cuestionamientos específicos de todos los supuestos que se podrían considerar violaciones al periodo de intercampaña, respuesta que se encuentra en el Diario Oficial de la Federación, que siguieron el resto de los precandidatos y que será lo que en este 2024 deberá aplicar para la contienda presidencial en curso.

El INE estableció que la intercampaña es un periodo que "no es para competencia electoral, ya que tiene por objetivo poner fin a una etapa de preparación de los partidos de cara a la jornada electoral y abre un espacio para que se resuelvan posibles diferencias sobre la selección interna de candidatos de elección popular".

Quienes serán candidatos no pueden realizar actos de proselitismo como reuniones públicas, asambleas, marchas o eventos de otra naturaleza en donde se promuevan ante el electorado; tampoco podrán hacer un llamado expreso e inequívoco al voto en favor de ellos o en contra de otra fuerza política o candidatura por cualquier medio de difusión.

Solo pueden asistir a "eventos privados y cerrados y a reuniones en las que expongan temas generales y de interés público, siempre y cuando no llamen al voto ni realicen actos anticipados de campaña; de los contrario, podría ser considerado tal y ser sancionado incluso con la pérdida del derecho de registro de su candidatura.

"Una vez que se termina la precampaña no hay justificación para que se realicen actos de propaganda a favor de un precandidato, por lo que las reuniones en el periodo de intercampaña no se justifican, a menos que sean de índole privado o que no dejen lugar a duda en el sentido de que no se está haciendo un llamado al voto".

También estableció que para privilegiar la libertad de expresión, se estima que pueden dar entrevistas a los medios de comu-

Continúa en siguiente hoja

nicación, pero con la restricción de que solo pueden plantear posiciones sobre temas de interés público, sin la intención de posicionarse, de obtener seguidores para su causa o promover su plataforma electoral.

La línea era tan delgada que los precandidatos de 2018 prefirieron omitirlas para no poner en riesgo sus aspiraciones y limitarse a posicionamientos genéricos.

El INE reiteró que los debates están estrictamente prohibidos, pues éstos solo son válidos en campaña, mientras que las mesas redondas o de análisis solo pueden ser si no se presenta alguna otra candidatura.

Los partidos políticos únicamente podrán difundir mensajes genéricos, entendiendo como tal aquellos que tengan carácter informativo sin hacer alusión al nombre, imagen o voz de personas que busquen contender en los procesos electorales.

Morena también preguntó sobre las redes sociales, a lo que el INE señaló que son válidas referencias genéricas, incluso sobre "el cambio o la continuidad de una política pública, mientras no se hable de votos".

Pero aclaró que "la libertad en redes sociales tampoco es ilimitada y no quedan exentos de las prohibiciones y obligaciones en materia electoral"; no se pueden realizar eventos ni colocar propaganda fuera del país, por lo que estas reglas de 2018 tendrán que respetarse en este 2024.

> El órgano aclaró también que "la libertad en redes sociales no es ilimitada y no están exentas de prohibiciones"

Peluches del Presidente y de Claudia Sheinbaum en su último evento de precampaña. ARIANA PÉREZ

REFORMA

Fecha 19.01.2024 | Sección Primera | Página 6

Operan movilización con parque vehicular

NATALIA VITELA
Y ÉRIKA HERNÁNDEZ

Cientos de personas fueron movilizadas ayer al Monumento a la Revolución, donde Claudia Sheinbaum dio el cerrojazo a su precampaña.

"Seamos acarreados o no seamos acarreados, estamos aquí haciendo bola", expresó Graciela Padilla, de 67 años, quien llegó desde las 9:00 horas para escuchar el mensaje de la aspirante de Morena.

La mujer, procedente de Nezahualcóyotl, informó que es integrante del Sindicato Mexicano de Electricistas (SME), y que fueron movilizados entre 400 y 500 afiliados al gremio de la extinta Compañía de Luz y Fuerza.

"Hay que apoyar para que ojalá seamos escuchados", dijo Graciela.

Grupos encabezados por líderes morenistas empezaron a llegar a las calles aledañas al Monumento a la Revolución desde las 12:00 horas.

En tanto, sobre la calle de Rosales, decenas de camionetas y autobuses hicieron fila.

En su mayoría, eran unidades de transporte del Estado de México, pero también había autobuses con placas de Sonora y Oaxaca.

"Fernando Vilchis apoya a la doctora", se leía en un manta con el rostro de Sheinbaum, colgada en uno de los autobuses proveniente de Ecatepec, donde el Alcalde es el morenista Vilchis.

Mientras bajaban de autobuses, combis o micros, militantes y simpatizantes recibían una bolsa de plástico con una torta y una bebida, lo mismo que banderines con propaganda de la ex Jefa de Gobierno.

A las 14:00 horas, el caos vehicular se extendía alrededor del Monumento.

Ante la imposibilidad de estacionar más unidades sobre Rosales, calle paralela a la Plaza de las República, policías de tránsito optaron por enviar a los camiones, combis y micros a la glorieta de Violeta.

Benjamín Viveros, dirigente estatal de Morena en Oaxaca, irrumpió en la explanada acompañado por la banda sinfónica de Tlaxiaco.

"No prende como Andrés Manuel", dijo Citlalcotl a Rodolfo, mientras escuchaban el discurso de Sheinbaum.

La plancha del Monumento a la Revolución estaba al tope, pero no vibró con las arengas, los gritos, la porras y los aplausos.

"Le falta el carisma como Andrés Manuel; no tiene las tablas que tiene Andrés Manuel", insistió Rodolfo.

Apenas habían pasado 10 minutos de su discurso y decenas de militantes y simpatizantes de Morena empezaron a regresar a los autobuses.

Algunos de los que se quedaron platicaban de asuntos personales; otros se notaban aburridos y varios hasta se quedaron dormidos.

Unidades del transporte colectivo de la CDMX y otros estados fueron utilizados para movilizar a seguidores de la 4T.

REFORMA

Fecha 19.01.2024 | Sección Primera | Página PP-5

Retoma a Samuel

El emecista Jorge Álvarez Máynez cerró ayer en Monterrey su precampaña de 8 días asumiendo el discurso del Gobernador Samuel García contra la "vieja política" y enfocando sus principales críticas al PAN y el PRI.

CRÓNICA: ENTRE MARIANA Y SAMUEL

Respaldo 'fosfo fosfo'

El cierre de precampaña del recién destapado Jorge Álvarez Máynez tuvo lugar en Monterrey, NL, uno de los principales bastiones emecistas, donde el Gobernador García y la plana mayor del partido lo acompañaron

JUAN CARLOS RODRÍGUEZ, DANIEL REYES Y REGINA VEGA

MONTERREY.- La ola "fosfo fosfo" invadió ayer la Explanada Cultural de esta ciudad y, con batucadas, grupos musicales, inflables y mantas, dio un festivo espaldarazo al emecista Jorge Álvarez Máynez en su cierre de precampaña como aspirante a la Presidencia de México.

Movimiento Ciudadano (MC) pintó de naranja el centro de Monterrey, donde el precandidato arremetió contra la "vieja política, habló de prosperidad y seguridad para México, y para Nuevo León lanzó una sentencia de cierre para la Refinería de Cadereyta, la principal responsable de la contaminación en el Área Metropolitana.

"La vieja política pensó que sacando de la contienda a Samuel García, Movimiento Ciudadano no iba a estar en la boleta presidencial, pero no nos conocen, no saben de qué estamos hechos", afirmó.

"El México nuevo tiene tres grandes elementos: el primero de todos el más importante, un México con justicia, basta, basta de que la gente tenga miedo. Basta de que las niñas y niños no puedan salir a la calle por la inseguridad, les vamos a quitar al país de las manos a los delincuentes, en el México nuevo no hay derecho de piso", agregó.

Aunque el evento estaba programado para las 18:00 horas, cientos llegaron a la Explanada Cultural, localizada atrás de Palacio de Gobierno, hasta con cinco horas de anticipación.

Continúa en siguiente hoja

Página 1 de 3
$ 246466.00
Tam: 659 cm2

Ahí abundaron los asistentes "voluntarios" que llegaron en grupos y en camiones "facilitados" por organizadores.

"La verdad no sé quién lo pagó, sólo nos trajeron al evento", confesó Norma Alicia Soto, de General Bravo.

La plana mayor se sumó a la fiesta, encabezada por el dirigente nacional, Dante Delgado, y el Gobernador Samuel García, quien no subió al templete.

También asistieron su esposa, Mariana Rodríguez, precandidata a la Alcaldía de Monterrey, y Luis Donaldo Colosio, Alcalde regio, así como la precandidata a la Alcaldía de San Pedro, Lorenia Cánavati, el aspirante a la Alcaldía de Guadalupe, Héctor García, y Secretarios del Gabinete estatal.

Todos con sus tenis color naranja.

La llegada de asistentes en grupos se dio a tal nivel que se contabilizaron más de 40 camiones en torno al Centro de Monterrey entre las 13:00 y 18:00 horas.

Al menos 12 drones, y decenas de teléfonos celulares fueron utilizados por los equipos de MC para documentar la participación de los precandidatos locales que se sumaron al festejo.

Simpatizantes de Jalisco, Tepic, Tamaulipas, Coahuila y Ciudad de México también acudieron al evento.

"Nos hospedamos en San Pedro, vinimos poquitos, pero 'benditos'", comentó uno de los coordinadores del partido naranja en Tepic, Nayarit.

Delgado, líder nacional de MC, llegó cerca de las 18:00 horas y, al sostener que no quería "robarse", el evento prefirió no hacer comentarios.

"Hay mucha gente, es lo que le puedo decir, ya somos muchos en Nuevo León", sostuvo al arribar.

ACAPARAN FANS

Los asistentes al evento se volcaron desde el inicio en los diversos candidatos locales. La más solicitada fue Rodríguez, uno de los íconos naranja de la entidad.

"¡Mariana, Mariana!", gritaron a su llegada.

Todos buscaban un video, una mención para presumir en sus redes sociales, escenario dominado por la aspirante.

Contrario a su costumbre, quien llegó con la firme intención de intervenir lo menos posible, fue su esposo.

"Una foto, una foto", le pedía desesperadamente un grupo de 100 personas que esperaba despedirlos al concluir el evento.

"Ahí está Mariana", les respondió García.

Segundos después, una ola de celulares se centró en la primera dama del estado.

La pareja se retiró entre porras luego de abordar su vehículo Tesla.

A su partida, Máynez también se entregó a sus sus seguidores. "Nuevo León es naranja", gritó antes de subir a su camioneta.

El zacatecano fue destapado por García hace 10 días. El anuncio se dio más de un mes después de que el Mandatario se bajó de la contienda, debido a que el Congreso local designó como Gobernador sustituto al vicefiscal Luis Enrique Orozco.

Efecto Samuel

La precampaña de MC rumbo al 2024 estuvo marcada por el ir y venir de Samuel García.

'Fosfo relajo'

- García, quien pidió licencia como Gobernador de NL, sólo hizo precampaña una semana y regresó al cargo. Ello debido a que el Congreso local nombró a un sustituto opositor.

Gana Mariana

- Luego de que García se bajara de la contienda, su esposa Mariana Rodríguez, pieza fundamental de su campaña, se registró como precandidata para la Alcaldía de MTY.

El regreso de Yuawi

- Dante Delgado, líder nacional del partido, anunció el regreso de alguien, lo que desató especulaciones sobre el nuevo precandidato; sin embargo, hablaba de Yuawi.

La estafeta

- Hace 10 días, García destapó como aspirante a Jorge Álvarez Máynez, coordinador de los diputados federales.

Continúa en siguiente hoja

El aspirante fue arropado por los precandidatos locales del partido y por los simpatizantes naranjas de la entidad.

PARTIDA Jorge Álvarez Máynez, quien fue anunciado como precandidato emecista apenas hace 10 días, cerró su precampaña en la Explanada Cultural de Monterrey.

EL UNIVERSAL
EL GRAN DIARIO DE MÉXICO

Fecha 19.01.2024 | Sección Primera | Página PP-6

JORGE ÁLVAREZ MÁYNEZ: "Aplicaré lo mejor del modelo del 'nuevo' Nuevo León"

JORGE ÁLVAREZ MÁYNEZ

"La vieja política no sabe de qué estamos hechos"

PRIAN no conoce a los miles de personas que han encendido las redes con el *fosfo fosfo* y a la generación que no acepta un regreso al pasado

ALELHÍ SALGADO Enviada
—nacion@eluniversal.com.mx

Monterrey, NL.— "La vieja política pensó que sacando de la contienda a Samuel García, Movimiento Ciudadano no iba a estar en la boleta presidencial, pero no nos conoce, no sabe de qué estamos hechos", gritó Jorge Álvarez Máynez, virtual candidato presidencial naranja durante su cierre de precampaña en la Explanada Cultural.

Ocho días después de su destape como precandidato presidencial de MC con cervezas y botana, el todavía coordinador de la bancada naranja en la Cámara de Diputados prometió que la frescura de su proyecto le dará la vuelta a las actuales preferencias electorales rumbo a los comicios del próximo 2 de junio.

Cobijado por el ala fuerte del partido en el norte del país, el excoordinador de campaña de García Sepúlveda, quien prefirió no acompañarlo en tarima tras la advertencia del INE de no interferir en el proceso electoral, aseguró a sus simpatizantes que, de confiar en él para dirigir el destino del país, su equipo replicará lo mejor del modelo "del nuevo" Nuevo León en el país.

"La vieja política no sabe de qué

estamos hechos y no conoce a los miles de personas que han encendido las redes con el *fosfo fosfo*. No conocen a la generación que por ningún motivo va a aceptar que regresemos al México del pasado", dijo el zacatecano para inaugurar su discurso tras la aparición de la *influencer* y esposa del mandatario de Nuevo León, Mariana Rodríguez.

Uniformados con tenis, playeras y gorras *fosfo fosfo*, los simpatizantes de MC que llenaron la plaza donde el autonombrado "caballo naranja" impulsó sus aspiraciones presidenciales, aplaudieron la llegada del precandidato, quien arribó en el Tesla con el que Mariana y Samuel planeaban recorrer el país.

Al ritmo de: "Na, na, na, na, na", Álvarez Máynez celebró que, para su primera aparición pública como precandidato presidencial de MC, además de la *influencer* le acompañaran Dante Delgado, coordinador nacional del partido; Samuel García, gobernador de Nuevo León; Luis Donaldo Colosio Riojas, alcalde de Monterrey, y Salomón Chertorivski, precandidato por la Jefatura del Gobierno de la Ciudad de México.

"Se metieron con la generación equivocada", dijeron a una voz Álvarez Máynez y Rodríguez Cantú, a quien señaló como piedra angular de su proyecto de nación que tiene como eje central a las mujeres, jóvenes y niños en situación vulnerable.

Además de darle prioridad a este sector y enaltecer el trabajo que la actual primera dama de Nuevo León realiza junto a García Sepúlveda, el precandidato aseveró que endurecerá las medidas de seguridad en el país con la implementación de un modelo similar al de Nuevo León para que los mexicanos no tengan miedo de salir a la calle.

Afirmó que el país dejará de ser un infierno para las mujeres, a quienes protegerá de la violencia de género; que buscará a los desaparecidos y que hará sentir "un infierno en vida" a los grupos criminales que hoy imponen su autoridad.

"Le vamos a quitar a la delincuencia de las manos el país, en "el nuevo" México no habrá derecho de piso y no vamos a normalizar que haya mujeres desaparecidas. Los gobiernos se van a dedicar a encontrarlas y a los delincuentes los vamos a hacer que sientan el infierno en vida", garantizó.

Aunque la ruptura con el Grupo Jalisco aún no cicatriza, Álvarez Máynez enalteció el trabajo que Enrique Alfaro, gobernador de esa entidad, ha hecho por la movilidad, seguridad, economía y bienestar.

"No es casualidad que los estados que más prosperidad más crecimiento económica tienen son Nuevo León y Jalisco", elogió.

Álvarez Máynez reiteró que en junio "le quitará el país de las manos al PRIAN; a Marko Cortés y *Alito* que querían repartirse Coahuila como si estuvieran robando un banco, gracias por exhibirse, por quitarse la máscara", destacó. ●

10 DÍAS
duró la precampaña de Jorge Álvarez Máynez como precandidato a la Presidencia de la República.

Jorge Álvarez Máynez realizó su cierre de precampaña en la Explanada Cultural de Monterrey.

Mariana Rodríguez, esposa del gobernador de Nuevo León, y Dante Delgado, líder nacional de MC, acompañaron ayer a Jorge Álvarez Máynez.

EL UNIVERSAL

Fecha 19.01.2024 | Sección Primera | Página PP-7

XÓCHITL GÁLVEZ: "Cierro al alza y sin acarreos": llama a defender al Inai

XÓCHITL GÁLVEZ RUIZ

"Yo sí voy a enfrentar a la delincuencia"

El próximo 2 de junio será histórico, **o le entramos o el país se nos va de las manos. Es ahora o nunca,** por eso se tendrá que dar una pelea histórica, arengó

VÍCTOR GAMBOA Enviado
—nacion@eluniversal.com.mx

Acámbaro, Gto.— En tierras guanajuatenses, gobernadas por el PAN y arropada por blanquiazules y priistas la precandidata presidencial de la alianza opositora Fuerza y Corazón por México, Xóchitl Gálvez Ruiz, cerró su precampaña.

Afónica después de 60 días de recorrer el país, la aspirante recalcó que concluye esta etapa con el ánimo de la gente al alza y la ciudadanía volcada en favor del proyecto aliancista, sin necesidad de acarreos como los de su contrincante de Morena, Claudia Sheinbaum Pardo.

"La gente viene por voluntad y eso es lo importante", resaltó ante una plaza Miguel Hidalgo llena y colorcada de azul y rojo por las playeras y banderas de los panistas y priistas, pues el PRD brilló por su ausencia.

Gálvez Ruiz subrayó que la elección del próximo 2 de junio será his-

tórica: "Le entramos ahora o nunca, o el país se nos va de las manos. Es ahora o nunca, por eso tenemos que dar la pelea más histórica", arengó a sus simpatizantes, que le respondieron al unísono, "¡presidenta! ¡presidenta! ¡presidenta!".

Desde el escenario circular que se montó, la política y empresaria hidalguense descalificó las recientes declaraciones de la exjefa de Gobierno de la Ciudad de México, quien acusó a las autoridades de Guanajuato de ser las responsables de la inseguridad en el estado.

"Aquí le digo que es falso. El actual Presidente decidió darle abrazos a los delincuentes y balazos a los ciudadanos. El actual Presidente [Andrés Manuel López Obrador] no quiso enfrentar a la delincuencia, por eso Guanajuato está sufriendo.

"Pero eso se va a acabar, porque yo sí voy a enfrentar a la delincuencia. Tengan la certeza de que tengo las agallas para que ustedes vivan en paz", garantizó.

Acompañada del presidente nacional del PAN, Marko Cortés Mendoza; del exgobernador de Guanajuato, Miguel Márquez, y de la candidata del PAN, PRI y PRD a la gubernatura de Guanajuato, Libia García Muñoz Ledo, entre otros liderazgos partidistas, Gálvez Ruiz exigió a López Obrador que saque las manos del proceso electoral.

"Le exijo que venga a Guanajuato, que venga a esta región, que venga y le dé la cara a los guanajuatenses para que enfrente con todo el poder del Estado a los delincuentes. Que deje de presionar a los ciudadanos y dedique su tiempo a enfrentar a la delincuencia, todavía tiene tiempo, todavía le quedan nueve meses, que se ponga a trabajar en lugar de meterse a la elección", remarcó la precandidata Gálvez Ruiz.

Lamentó que hoy tengamos un gobierno muy agresivo con los empresarios, "pero qué tal de tímido es con los delincuentes. Hoy tenemos un gobierno muy bravucón con los ciudadanos, pero bien mansito con los extorsionadores, por eso nosotros necesitamos hacer un gobierno que realmente enfrente los problemas.

"Le exijo que se ponga a trabajar, que dirija sus fobias a los extorsionadores, no a los empresarios, que ataque a los violadores, no a las feministas, que se solidarice con la población", indicó.

En su mensaje, el líder del PAN, Cortés Mendoza, dijo que Guanajuato es el estado más panista de toda la República y aseguró que Gálvez es precandidata por elección de la gente, no de los partidos, ya que cuando apenas iniciaba este proceso, ni siquiera su nombre estaba en el escenario nacional.

En entrevista, el líder blanquiazul confió en que toda la oposición, incluido Movimiento Ciudadano (MC), se mantendrá unida para rechazar la propuesta del presidente López Obrador de desaparecer a los órganos autónomos.

"Confiamos en que sus legisladores [de MC], en caso de recibir una orden en el sentido de apoyar las reformas, se rebelarían y no aceptarían desaparecer los equilibrios y contrapesos. Tenemos que ser muy claros de qué lado de la historia estamos", advirtió. ●

60 DÍAS de recorridos por el país realizó Xóchitl Gálvez, quien concluye la etapa con el ánimo arriba, dijo.

XÓCHITL GÁLVEZ RUIZ
Precandidata Fuerza y Corazón por México

"El Presidente decidió darle abrazos a los delincuentes y balazos a los ciudadanos. No quiso enfrentar a la delincuencia"

Simpatizantes guanajuatenses, así como militancia blanquiazul y priista, arroparon a la precandidata presidencial de la alianza opositora.

FOTOS: FERNANDA SOSA/ EL UNIVERSAL

La precandidata opositora encabezó su cierre de precampaña en la plaza Miguel Hidalgo llena de azul y rojo.

La Jornada

Fecha 19.01.2024 | Sección Política | Página PP-4

Ante miles, Claudia Sheinbaum cierra su precampaña

En acto de unidad, la arropan ex aspirantes, incluido Marcelo Ebrard

"La 4T, única opción para el desarrollo con bienestar del pueblo", manifiesta

"Conservadores defienden una falsa libertad; son el pasado, nosotros la esperanza"

"¡GANAMOS LA PRECAMPAÑA!"

Sheinbaum: la 4T, única opción de prosperidad para México

La derecha, dividida por incumplir sus pactos sin escrúpulos, señala

NÉSTOR JIMÉNEZ Y GEORGINA SALDIERNA

En el cierre de su precampaña por la Presidencia de la República, con una asistencia de miles de simpatizantes alrededor del Monumento a la Revolución, Claudia Sheinbaum, recalcó ayer que la 4T "representa la única opción en el México de hoy de prosperidad para su pueblo, de un desarrollo con bienestar", y refrendó: "¡Ganamos la precampaña! La distancia entre nosotros y el segundo lugar es, en el peor de los escenarios, de 20 puntos de diferencia".

Tras definir al movimienro que ahora encabeza como luchador de la democracia, las libertades y los derechos, calificó a los conservadores como defensores de una falsa libertad y de la hipocresía, y resumió las diferencias: "Ellos son el pasado, nosotros somos la esperanza de México".

Sheinbaum cerró su precampaña presidencial arropada por la plana mayor de Morena y de sus aliados del PT y del PVEM. Como única oradora en el acto, la ex jefa de Gobierno capitalina expuso que en el periodo de precampaña recorrió 24 mil kilómetros a lo largo de los 60 días que duró esta fase. Segura de la victoria, sentenció: "De que vamos a llegar, vamos a llegar".

A mes y medio de comenzar la campaña formal por la Presidencia, apuntó que en el movimiento de la transformación llegan a este momento "unidos, fuertes y victoriosos", y es que al encuentro acudieron todos los que contendieron con ella por la candidatura presidencial, incluido el ex canciller Marcelo Ebrard, quien por primera vez asistió a uno de sus actos.

Junto a los ex aspirantes Ricardo Monreal, Adán Augusto López Hernández; el verde ecologista Manuel Velasco y el petista Gerardo Fernández Noroña, estuvieron Elena Poniatowska, la ex fiscal Ernestina Godoy, los coordinadores parlamentarios del partido guinda en el congreso Ignacio Mier y Eduardo Ramírez. También, el ministro en retiro Arturo Zaldívar, así como Omar García Harfuch, robando cámara.

La Jornada
Demandan México y Chile investigar genocidio en Gaza

Página 1 de 3
$ 204129.00
Tam: 513 cm2

Continúa en siguiente hoja

La Jornada

Fecha 19.01.2024 | Sección Política | Página PP-4

Testigos de la muestra de cohesión fueron los miles de simpatizantes que colmaron la Plaza de la República desde temprana hora. Llegaron más de cinco horas antes del inicio del encuentro. Provenían de diversos estados y alcaldías, y se transportaron en cientos de camiones estacionados en las inmediaciones del Monumento a la Revolución. Estuvieron, además, contingentes sindicales, como el del Seguro Social y la CROC, entre otros.

Frente a ellos, Sheinbaum presumió que "el valor de la unidad de nuestro movimiento es innegable", si bien asumió que mantenerla "no es sencillo, miren a otros movimientos en el resto del mundo, vean a la derecha en una división interna sustentada en el incumplimiento de pactos sin escrúpulos", en referencia al acuerdo en Coahuila entre PAN y PRI.

Enseguida, apuntó ante aspirantes a candidaturas a distintos cargos de elección popular: "No creo exagerar al decir que somos el movimiento social y político más fuerte de todo el planeta, porque sabemos que la unidad se da en la lucha, en las acciones, en las definiciones, en nuestra democracia interna, en los principios, y que la unidad es con el pueblo y para la transformación".

Durante el mensaje que leyó, la morenista contrastó el modelo planteado por la 4T con el del bloque opositor. De su lado, dijo que se lucha por la democracia, la libertad, la dignidad y los derechos humanos.

En tanto, "la democracia en la boca del 'haiga sido como haiga sido' o de quien usó el instituto electoral para beneficio de un grupo y validó compra de votos y fraudes electorales es hipocresía o, por decir lo menos, un mal chiste". Aunque ahora la libertad "parece ser una reivindicación del conservadurismo y de la derecha que en nuestro país se reivindica en la alianza de PRI y PAN", preguntó: "¿Cuál libertad? ¿La de los regímenes que callaron y censuraron periodistas? ¿La de quienes encarcelaron líderes sociales? ¿La de los que dispararon contra los estudiantes en la Plaza de las Tres Culturas? ¿O contra los maestros?"

Entre los llamados que hizo, convocó, por la seguridad del país y "un verdadero sistema de justicia", a concretar el *plan C*; también a "hacer realidad la primera presidenta de México" y reiteró: "estoy lista para caminar con el pueblo de México", entre consignas de "presidenta, presidenta".

Somos el movimiento social y político más fuerte del mundo, afirma

La aspirante presidencial cerró su precampaña en el Monumento a la Revolución ante miles de asistentes. Foto *La Jornada*

Continúa en siguiente hoja

Por primera vez, el ex canciller Marcelo Ebrard apareció en un acto público de la precandidata. Foto Marco Peláez

La Jornada

Fecha 19.01.2024 | Sección Política | Página PP-5

El Monumento a la Revolución fue el escenario del cierre de precampaña de Claudia Sheinbaum Pardo, precandidata de la coalición de Morena, Partido del Trabajo y Verde Ecologista. La ex jefa de Gobierno capitalino expresó: "¡Ganamos esta fase! La ventaja entre nosotros y el segundo lugar, en el peor de los escenarios, es de 20 puntos". Fotos Víctor Camacho y Marco Peláez

CONCLUYE LA EX JEFA DE GOBIERNO RECORRIDO DE 24 MIL KILÓMETROS

En la CDMX, un multitudinario cierre "sin chistes ni baladronadas"

ARTURO CANO

Veinticuatro mil kilómetros después, la campaña de Claudia Sheinbaum puede decir que ha cuidado su ventaja en las encuestas, que ha lanzado publicidad que machaca la continuidad de la transformación (piezas correctas, aunque no memorables); que ha sostenido reuniones con factores de poder en plan de segura ganadora y que ha repetido el esquema que Andrés Manuel López Obrador puso en práctica desde 2017: sumar, sumar, sumar, sin conceder importancia a los antecedentes de los conversos.

Este jueves fue el día de la precandidata única y también de la única oradora en una plaza en la cual ni los invitados especiales alcanzaron lugar. Día para presumir: "¡Ganamos la precampaña! La distancia entre nosotros y el segundo lugar –al que nunca menciona por su nombre– es, en el peor de los escenarios, de 20 puntos de diferencia".

Bajo el arco del Monumento a la Revolución, Sheinbaum cerró la precampaña con una escenografía que destacaba su propia imagen, su condición de precandidata de la Coalición Sigamos Haciendo Historia y una frase-eje: "Honestidad, resultados y amor al pueblo".

En esa línea, Sheinbaum subrayó el valor de la unidad "con base en principios" (destacó por ello la presencia de "todos los que participamos en las encuestas"). Un par de militantes de Morena lograron colarse cerca del templete con dos carteles que recordaron las protestas ocurridas en muchos lugares de

Continúa en siguiente hoja

La Jornada
Demandan México y Chile investigar genocidio en Gaza

$ 330003.00
Tam: 991 cm2

La Jornada

Fecha 19.01.2024 | Sección Política | Página PP-5

la República, donde le han abucheado a los ex priístas o ex panistas recién incorporados. "Sheinbaum, entiende, sólo quieren el hueso", decía una cartulina verde donde también se leían los nombres de Hank, Rommel, Chedraui, Corral.

Aún no terminaba el acto cuando ya dirigentes de Morena celebraban la asistencia y la comparaban con la concentración opositora. Antes, el maestro de ceremonias se había referido al evento de Xóchitl Gálvez sólo para decir que aquí todo era "sin chistes, sin baladronadas".

El abrazo a Marcelo

Varias horas antes del inicio del evento, programado para las 17 horas, el Monumento a la Revolución y sus inmediaciones eran un ir y venir de contingentes coloridos: el rojo del PT, el turquesa del magisterial Nueva Alianza, el verde del partido que no es verde y naturalmente el guinda de Morena. Vaya, hasta rosa hubo, a la manera de las marchas opositoras, pero aquí cortesía de Catalina Monreal, ayer candidata de Fuerza por México y hoy suspirante por la alcaldía Cuauhtémoc. Además de las playeras de sus simpatizantes, en el edificio frente al remplere colgaba una gran manta también rosa: "Es Claudia, es Clara, es Caty".

Sheinbaum llegó a la hora programada, pero tardó más de 20 minutos en subir al templete, pues en todo el recorrido repartió abrazos y foros. Mientras, las figuras principales fueron ocupando sus lugares en el templete. En algún momento se armó un pequeño grupo de hombres que compartió fuertes palmadas en las espaldas. Estaban ahí los cuatro que compitieron con Sheinbaum en la encuesta y naturalmente la nota fue la presencia de Marcelo Ebrard, quien por primera vez asistió a un evento de la precandidata (también estaba en el grupo Adán Augusto López, quien ha tenido una presencia ocasional en la campaña claudista).

"Afuera no hay nada", dijo, frente a esa estampa, una mujer que observaba la escena desde las primeras filas.

Después de las palmadas, y como el acto no arrancaba, Ebrard se puso a revisar su teléfono, evidentemente incómodo, quizá por la falta de fiestas de otros tiempos.

Claudia Sheinbaum llegó al fin al templete y lo recorrió de extremo a extremo, repartiendo saludos a la multitud. Luego hizo lo propio con cada una de las personas que estaban en la primera fila. Al momento de saludar decía el nombre de quien le extendía los brazos. "Marcelo", dijo, y ambos se dieron un abrazo cordial.

¿Cuál será ahora el destino de El camino de México?

La esperanza y sus bandos

El flanco opositor gusta de la consigna "la esperanza cambió de bando".

En su intervención –una pieza en buena medida dedicada a recrear las grandes líneas de las mañaneras–, Sheinbaum enfrentó el toro de la democracia y la libertad como líneas opositoras.

¿Democracia? ¿Qué significa en boca del "haiga sido como haiga sido?", dijo en referencia a Felipe Calderón.

¿Libertad? "La libertad de aplastar al más débil".

Sheinbaum agregó el concepto de dignidad humana y los conectó con la idea de "ciudad de derechos" que desarrolló en el gobierno de la Ciudad de México y con el "humanismo mexicano".

Resumió con respecto a la alianza PRI-PAN: "Ellos son el pasado, nosotros somos la esperanza de México".

Cinco o seis veces, en las pausas que ella misma propiciaba, se extendió el grito de "¡presidenta, presidenta!"

A la manera de ametralladora verbal, Sheinbaum hizo un recuento de los logros del gobierno federal y de los suyos como jefa de Gobierno y luego un listado de propuestas, la mayoría de continuidad de proyectos o programas en curso, pero con los añadidos de conceptos como "cambio climático", respeto a los derechos de la diversidad sexual y un sistema de cuidados.

"Los convoco a que hagamos realidad la primera mujer presidenta de México."

Desde el micrófono, Regina Orozco llamó a Eugenia León y el acto concluyó con sus potentes voces entonando el Himno Nacional.

Continúa en siguiente hoja

La entrada a la plaza se llenó completamente para el acto, en el que al final la 4T presumió su unidad con la plana mayor de Morena, los ex aspirantes y aliados levantando los brazos en un cierre de filas con Claudia Sheinbaum. Fotos Marco Peláez y Víctor Camacho

MILENIO

Fecha 19.01.2024 | Sección Política | Página PP-6

Álvarez Máynez. "La generación *fosfo-fosfo* repudia el regreso a la era de gobernantes que se cansaron de fallar"

"Generación *fosfo-fosfo*, harta de la vieja política"

Álvarez Máynez. El aspirante presidencial promete cerrar la refinería de Cadereyta, pues no se resigna a "respirar veneno"

KEVIN RECIO Y EDUARDO MENDIETA / MONTERREY

Con una batucada que puso a bailar a más de 4 mil simpatizantes, algunos con los tenis *fosfo-fosfo*, pancartas, globos gigantescos y banderas naranjas, la Explanada Cultural lució abarrotada para respaldar a Jorge Álvarez Máynez en su cierre de precampaña, como candidato de Movimiento Ciudadano a la Presidencia.

Acompañado de Mariana Rodríguez, precandidata a la alcaldía de Monterrey, Álvarez Máynez llegó en un Tesla, mientras que los animadores del evento pedían a los asistentes deletrear el apellido del aspirante.

A las 18:03 horas, Álvarez Máynez y su comitiva se dirigían sobre la calle 5 de Mayo hacia la Explanada de los Héroes que estaba esperando su llegada para fotografiarlo, subir historias o fotos a sus redes sociales.

A las 18:21 horas, Álvarez Máynez avanzaba con tranquilidad saludando a unos cuantos que lo fotografiaban, mientras que el gobernador Samuel García y Mariana Rodríguez, quien portaba un moño naranja, y el alcalde de Monterrey, Luis Donaldo Colosio, "robaban" al público que les pedían selfis.

De pronto los asistentes se mostraron sorprendidos con la llegada del candidato, a quien le gritaron "presidente" en más de 20 ocasiones. Mariana Rodríguez, precandidata a la alcaldía de Monterrey, dijo que "la vieja política debe irse de Nuevo León".

Cuando Álvarez Máynez tomó el micrófono y los asistentes gritaban su nombre y lo aclamaron "presidente", aprovechó para advertir que la refinería en Cadereyta tiene sus días contados.

"Hay quienes no creían en el *fosfo-fosfo* y esto creció y conozco a la generación que no se va a conformar con el México de hoy, a la generación que por ningún motivo va a aceptar regresar al México del pasado, al México de los políticos que no se cansaron de fallarnos y no conocen a la generación que está dispuesta a tener un equipo nuevo en México.

"No me resigno a vivir en un México, en Nuevo León, en Jalisco y en cualquier estado donde nuestros hijos respiren veneno, yo le he dicho a Samuel que la refinería tiene los días contados, porque nuestros hijos no van a respirar veneno", advirtió.

Al cierre de su mensaje, dijo que el poco tiempo que tendrá de campaña le dará vuelta a la contienda para ser Presidente. ■

Continúa en siguiente hoja

El precandidato llegó a bordo de un Tesla y acompañado de Mariana Rodríguez. JORGE LÓPEZ

EXCELSIOR
EL PERIÓDICO DE LA VIDA NACIONAL

Fecha	Sección	Página
19.01.2024	Primera-Nacional	PP-6

No conocen a la generación que no se va a conformar con el México de hoy, a la generación que por ningún motivo va a aceptar que regresemos al México del pasado."

JORGE ÁLVAREZ MÁYNEZ PRECANDIDATO DE MC

JORGE ÁLVAREZ MÁYNEZ

"Le vamos a quitar el país de las manos a los delincuentes"

El aspirante de MC planteó llevar a nivel nacional el modelo de seguridad de NL

POR ENRIQUE SÁNCHEZ
esanchez@elnorte.com.mx

Un México con justicia y con mayor seguridad, que se logrará llevando el modelo aplicado en Nuevo León a nivel nacional, ofreció Jorge Álvarez Máynez, durante su cierre de precampaña en la ciudad de Monterrey.

Bajo el cobijo de los liderazgos del partido naranja, su líder, Dante Delgado; el gobernador Samuel García; su esposa, Mariana Rodríguez; el alcalde Luis Donaldo Colosio, y el candidato a la Ciudad de México, Salomón Chertorivski, el político zacatecano lanzó un ya basta al miedo de las familias a perder su patrimonio, su libertad e incluso la vida.

"México merece ser un país con justicia y, cueste lo que cueste, vamos a enfrentar ese problema, le vamos a quitar el país de las manos a los delincuentes. En el México nuevo no hay derecho de piso y no vamos a aceptar, a normalizar, que haya mujeres desaparecidas. Los gobiernos se van a dedicar a encontrarlas y a los delincuentes que se metan con las mexicanas y con los mexicanos, los vamos a hacer que sientan el infierno en vida", aseveró.

Sumado a este eje está el compromiso por la prosperidad a partir de mayores y mejores empleos, condiciones para las inversiones y certidumbre jurídica.

"No es casualidad que los estados que más empleos generan en este país sean Nuevo León y Jalisco", destacó.

Álvarez Máynez recordó cómo la "vieja política bajó" a Samuel García de la precandidatura, en diciembre pasado.

"Pero no nos conocen, no conocen a la generación que no se va a conformar con el México de hoy, a la generación que por ningún motivo va a aceptar que regresemos al México del pasado, al México de los políticos que no se cansaron de fallarnos", sostuvo.

Continúa en siguiente hoja

EXCELSIOR
Terminan precampañas: vieron 42 días de vida

EXCELSIOR
EL PERIÓDICO DE LA VIDA NACIONAL

Fecha	Sección	Página
19.01.2024	Primera-Nacional	PP-6

LLAMA A HACER FRENTE A TRUMP

En un mensaje previo a su cierre de precampaña, Álvarez Máynez convocó a mexicanos migrantes en Estados Unidos a prepararse para hacer frente a la agenda antiderechos contra las comunidades latinas y contra México, que podría abanderar Donald Trump, de convertirse en candidato presidencial.

"Las y los mexicanos no se pueden quedar con los brazos cruzados frente a los insultos racistas, demagógicos y oportunistas del republicano", señaló.

Máynez recordó que en EU votarán este año siete millones más de latinos que en 2016, lo que representa más del 15% de todo el padrón.

> "No vamos a aceptar que haya desaparecidas. Los gobiernos se van a dedicar a encontrarlas y a los delincuentes los vamos a hacer que sientan el infierno en vida."
>
> **JORGE ÁLVAREZ M.**
> PRECANDIDATO DE MC

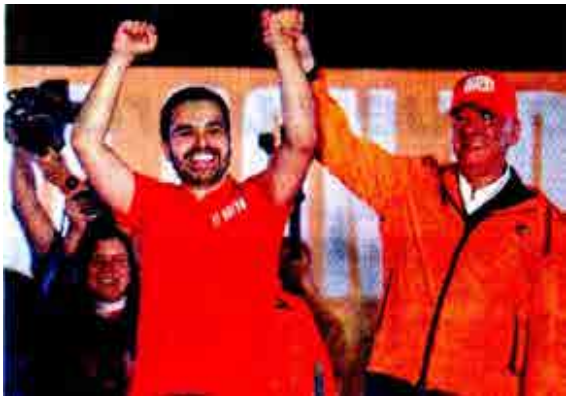

Jorge Álvarez Máynez, precandidato de MC a la Presidencia, estuvo acompañado por el líder del partido, Dante Delgado.

Foto: Cuartoscuro

#Elecciones2024

UNIDOS Y FUERTES

Continúa en siguiente hoja

Claudia Sheinbaum cerró su precampaña y, al parecer, las fracturas que había al interior de Morena ya fueron soldadas: Marcelo Ebrard estuvo presente y abrazó a la precandidata presidencial

Claudia Sheinbaum no pudo tener un mejor cierre de precampaña: atiborró el Monumento a la Revolución de simpatizantes y tanto Marcelo Ebrard como Adán Augusto López Hernández la acompañaron.

"La distancia entre nosotros y el segundo lugar es, en el peor de los escenarios, 20 puntos de diferencia", destacó en los primeros minutos de su discurso de cierre de precampaña, en referencia a que ella encabeza las preferencias de cara a la elección presidencial del 2 de junio.

Desde medio día y durante las primeras horas de la tarde, la circulación de vehículos era complicada en la zona centro de la Ciudad de México, porque autobuses y combis transportaron a simpatizantes de Morena al Monumento a la Revolución.

Los contingentes de Xochimilco e Iztapalapa junto con los del Estado de México eran los más numerosos.

Desde una hora antes del evento, ya no había paso por Avenida Reforma desde la altura de la Avenida de la Revolución hasta la Glorieta de las Mujeres que Luchan.

"Somos tantos que no cabemos en una plaza, en una arena", dijo el presentador respecto al cierre de Xóchitl Gálvez en la Arena CDMX.

Marcelo reaparece

A pesar de que Claudia era la protagonista, los primeros reflectores se los llevó Marcelo Ebrard al llegar al evento, quien apenas hace dos meses amenazaba con dejar al partido porque no resultó electo como candidato presidencial de Morena.

Al pie del Monumento a la Revolución, estaba el templete donde Sheinbaum iba a dar su mensaje, en él habían más de 20 sillas donde los invitados especiales se iban a sentar.

De los primeros invitados especiales que llegaron fueron los exaspirantes de Morena, Manuel Velasco Coello y Ricardo Monreal. Después llegó a sentarse Adán Augusto López quien había brillado por su ausencia en otros eventos de Sheinbaum.

Fue así como alrededor de las 4:50 de la tarde llegó Claudia Sheinbaum, se bajó de su automóvil en el circuito de la Revolución a la altura de la avenida del mismo nombre y poco a poco avanzó saludando a los asistentes, con ella, iba Mario Delgado, presidente nacional de Morena.

Para esa hora, todos estaban en sus puestos, también estaba una figura que en las fechas recientes había tomado mucha importancia: Ernestina Godoy, la exfiscal capitalina que no logró la ratificación en el puesto y ahora se perfila para ser senadora de la República.

No obstante, también llamó la atención que en el templete había 2 sillas vacías y no estaba una de las principales operadoras de Sheinbaum, Clara Brugada, precandidata de Morena a la jefatura de gobierno de la ciudad.

Vamos a llegar

"Somos mayoría en nuestro país porque hemos logrado ir construyendo un consenso histórico que no es cupular, ni está sustentado en acuerdos, nuestra unidad es legítima", afirmó Sheinbaum en su mensaje.

También, sin mencionar nombres, mandó un mensaje a la oposición.

"Vean a la derecha en una división interna causada por los pactos sin escrúpulos", mencionó.

Recurrentemente Sheinbaum era interrumpida por los asistentes quienes le gritaban "presidenta".

La morenista afirmó que su unidad se basaba en la democracia, la justicia y la dignidad del pueblo de México.

En este punto, mandó otro mensaje a la oposición, e hizo un llamado a defender la democracia del régimen del presidente Andrés Manuel López Obrador.

"La defensa de la democracia de nuestro país no es una arma de la derecha", declaró.

Continúa en siguiente hoja

E insistió que es Morena y la izquierda quienes han luchado por los derechos democráticos y en contra de los fraudes electorales.

"La democracia es una reivindicación del humanismo mexicano", afirmó.

Por esto, mencionó, que su proyecto es el que ganará las elecciones del próximo 2 de junio.

"Tengan, por seguro que me tocará encabezar el proyecto de nación, porque de que vamos a llegar, vamos a llegar", afirmó.

El proyecto de nación de Sheinbaum

Sobre su proyecto de nación, Claudia Sheinbaum aseguró que será incluyente y cuidará los principios del movimiento.

"Los servidores públicos viviremos en la justa medianía, no van a regresar las pensiones de los expresidentes, ni los lujos, ni privilegios de los gobernantes. Mantendremos el principio juarista de que no puede haber gobierno rico con pueblo pobre", mencionó.

Se comprometió también a impulsar la economía desde abajo, en lo que llamó prosperidad compartida.

"A mí me gusta seguirle llamando por el bien de todos primero los pobres", declaró.

Después, dijo que va a mantener y fortalecer los programas sociales y que va a llevar las Becas del Bienestar para niños y niñas a todas las escuelas públicas como lo hicieron en la Ciudad de México.

"Hoy atendemos a los adultos mayores, a los jóvenes y a las personas con discapacidad, pero quizá por ser mujer, por ser madre, por ser abuela nos interesan los niños y las niñas y vamos a apoyar a la infancia", mencionó.

Además, afirmó que va a seguir aumentando el salario mínimo en proporciones importantes y por arriba de la inflación.

"Garantizaremos la paz la seguridad como fruto de la justicia y la democracia en todos sus ámbitos atenderemos la seguridad desde la perspectiva de la atención a las causas y de cero impunidad", concluyó.

Somos mayoría en nuestro país porque hemos logrado ir construyendo un consenso histórico que no es cupular, ni está sustentado en acuerdos, nuestra unidad es legítima"

Claudia Sheinbaum
Candidata presidencial

A pesar de que Claudia era la protagonista, los primeros reflectores se los llevó Marcelo Ebrard al llegar al evento, quien apenas hace dos meses amenazaba con dejar al partido porque no resultó electo como candidato presidencial de Morena

Continúa en siguiente hoja

.

NACIONAL

¿Continuará el efecto Xóchitl?

Arropada por panistas de Guanajuato, Xóchitl Gálvez pidió el apoyo de todos los que simpatizan con su movimiento para convencer a más mexicanos de que voten por ella el próximo 2 de junio

¿CONTINUARÁ EL EFECTO XÓCHITL?

Continúa en siguiente hoja

Arropada por panistas de Guanajuato, Xóchitl Gálvez pidió el apoyo de todos los que simpatizan con su movimiento para convencer a más mexicanos de que voten por ella el próximo 2 de junio

POR RUBÉN ZERMEÑO

@RubenZermeno

Tras un periodo de precampañas en el que no cayó su índice de popularidad, pero tan poco creció, la panista Xóchitl Gálvez cerró contienda arropada por cientos de simpatizantes albiazules en Guanajuato, uno de los bastiones más grandes e importantes del PAN.

Justo en la entidad que vio nacer y crecer el fenómeno de Fox en el año 2000, ahora Gálvez busca repetir la hazaña y hacerse el 2 de junio con la silla presidencial.

La parte central del discurso de Gálvez de cierre de precampañas se centró en desacreditar la gestión del presidente Andrés Manuel López Obrador y en criticar a su contrincante, Claudia Sheinbaum, lo que despertó porras, gritos y ovaciones de los presentes.

"Así es que tengan claro que la esperanza ya cambió de manos. La esperanza es nuestra. Vamos a ganar, no tengan ninguna duda. Por eso están temblando en Palacio Nacional. Por eso la corcholata del presidente no quiere debatir, no quiere venir a defender que México está mejor que nunca.

"Claro que México no está mejor que nunca y eso lo vamos a hacer juntos. Vamos a regresar a gobernar con ustedes y para ustedes. Vamos a recuperar la paz y la tranquilidad de sus familias. Vamos a regresarle la esperanza a los jóvenes de México para que tengamos un país grande, un país que crezca", dijo Gálvez.

Después, la panista se comprometió a mejorar el país y a lograr durante su posible mandato que México se encuentre entre las 10 economías más grandes del mundo.

También prometió el mejor aeropuerto de América Latina, atracción de inversiones, energías limpias, resolver la escasez de agua y la inseguridad.

"La esperanza es nuestra y con esa esperanza vamos a cambiar el país", repitió.

La panista además se comprometió a crecer los programas sociales y a gobernar para ricos, pobres y emprendedores.

"Tengan la certeza que ustedes nunca más van a estar solos. Aquí, aquí hay emprendedores, yo les pregunto ¿cuántos de ustedes si recibieran un apoyo para emprender un negocio lo harían?

Levanten la mano los que quieren salir de la pobreza, levanten la mano los que quieren seguir siendo clase media. Eso es todo.

"Van a tener un gobierno que va a apoyar al emprendedor, al que trabaja, al que se levanta temprano. Y a los pobres les digo una cosa, yo voy a trabajar hasta el cansancio para que dejen de ser pobres, para que sus hijos estudien, para que sus hijos puedan salir adelante. Su servidora lo logró y yo se cómo se hace, se hace estudiando, se hace trabajando, pero necesitan del apoyo del gobierno porque solo no se puede", agregó.

Finalmente, la panista pidió el apoyo de todos los que simpatizan con su movimiento para convencer a más mexicanos de votar por ella.

"Yo no voy a culpar al neoliberalismo, tampoco a la 4T, pero sí es momento de entender que le entramos ahora o nunca el país se nos va de las manos. Es ahora o nunca, por eso tenemos que dar la pelea más histórica.

"Salgan a convencer, salgan a caminar, los necesito, no podemos solas, necesitamos a cada uno de ustedes para luchar, recuperemos el valor de la vida, recuperemos el valor de la verdad", concluyó.

Continúa en siguiente hoja

CERCA DE LA RECTA FINAL

A partir de mañana cada día y cada evento contará en la contienda electoral, por lo que los candidatos buscarán ganar adeptos, robar votos y permanecer en la preferencia del electorado

Las precandidatas, y precandidato, a la presidencia de la República cerraron su periodo de precampañas y se perfilan a la recta final de este proceso electoral.

Con el inicio de las campañas en el mes de marzo en el horizonte, comienza a correr el reloj y cada día que termina se pierde la oportunidad ya sea de afianzarse en las preferencias del electorado o de intentar sumar más votos a su causa.

Mientras Claudia Sheinbaum tuvo ayer un acto masivo en el Monumento a la Revolución en la Ciudad de México, Xóchitl Gálvez estuvo arropada por sus seguidores en Guanajuato, uno de los principales bastiones panistas.

Por su parte, Jorge Álvarez Máynez, quien entró en la contienda de último minuto, estuvo en Monterrey, Nuevo León, acompañado del fallido aspirante Samuel García.

La contienda por la silla presidencial será de tres personas, pero es muy probable que se defina entre las dos candidatas.

El 2 de junio será un día histórico para el país, ya que no solo celebrará las elecciones más grandes de la historia de México, si no que podría ser el día en el que por primera vez se elija a una mujer como presidenta.

Ese día también se definirá el rumbo de dos proyectos políticos, de un lado la permanencia en el poder de Morena, la Cuarta Transformación y del movimiento que inició hace varios años el presidente saliente, Andrés Manuel López Obrador.

Sobre los hombros de Claudia Sheinbaum no solamente está ganar la elección y ser la primera mujer presidenta, también continuar con el legado y proyecto del político tabasqueño, mientras él, de acuerdo con declaraciones, se alejará de la vida política en el país.

En una alianza que hasta hace poco tiempo podría parecer antinatural (PAN, PRI y PRD), Xóchitl Gálvez busca ser la voz de la oposición y ganar los votos de todos aquellos que están en contra de la actual administración.

El principal problema que tiene que enfrentar la panista es el hartazgo de la sociedad por los partidos políticos y convencerlos de que ella es diferente a los expresidentes que tuvieron tanto el PAN como el PRI.

En la tercera vía, se arrancó tarde y Jorge Álvarez Máynez no ha podido acelerar. El emecista que busca ser la tercera opción para el electorado, también fue la tercera opción dentro de su partido, luego de que coqueteara con el excan-

Continúa en siguiente hoja

ciller Marcelo Ebrard y fracasaran las aspiraciones del gobernador de Nuevo León, Samuel García.

Mientras se preveía que García podría robarle votos a Gálvez y a Sheinbaum e incluso hacerse con un sorpresivo segundo lugar, es muy probable que no ocurra el mismo fenómeno de Álvarez Máynez, ya que aunque su precampaña fue muy corta, ya fue duramente criticado por proponer implementar un modelo de seguridad similar al que lleva a cabo Nayib Bukele en el Salvador.

El 2 de junio será un día histórico para el país, ya que no solo celebrará las elecciones más grandes de la historia de México, si no que podría ser el día en el que por primera vez se elija a una mujer como presidenta

Claudia Sheinbaum
Juntos Seguimos Haciendo Historia

Continúa en siguiente hoja

El Sol de México

Fecha	Sección	Página
19.01.2024	República	PP-4-5

TERMINAN 60 DÍAS DE PRECAMPAÑA

INICIA RECESO EN LA CARRERA PRESIDENCIAL

Claudia Sheinbaum, Xóchitl Gálvez y Jorge Álvarez Máynez reiniciarán sus actos en marzo

JAVIER DIVANY, JORGE CARMONA/ El Sol del Bajío Y DAVID CASAS/ Corresponsal

Luego de 60 días terminaron las precampañas por la Presidencia de la República. Claudia Sheinbaum, Xóchitl Gálvez y Jorge Álvarez Máynez tendrán que esperar hasta el primer minuto del 1 de marzo para salir a pedir el voto.

La aspirante de la coalición Morena-PT-Partido Verde cerró su precampaña con un mitin en el Monumento a la Revolución en la Ciudad de México. Desde el mediodía, el tránsito vehicular en la zona se vio afectado por el cierre de calles y decenas de autobuses que transportaron a los simpatizantes de la exjefa de Gobierno de la capital.

"De que vamos a llegar, vamos a llegar", dijo Sheinbaum ante miles de simpatizantes desde un templete donde, por primera vez, se vio al excanciller Marcelo Ebrard, quien denunció irregularidades en el proceso de selección de la coordinación de los comités de defensa de la *Cuarta Transformación*.

También acudieron los otros exaspirantes presidenciales Gerardo Fernández Noroña, Ricardo Monreal, Adán Augusto López y Manuel Velasco, además del ministro en retiro Arturo Zaldívar, Mario Delgado, Ernestina Godoy y Omar García Harfuch.

Casi al mismo tiempo, pero en Acámbaro, Guanajuato, Xóchitl Gálvez cerraba su precampaña con críticas a Andrés Manuel López Obrador por querer desaparecer los organismos autónomos.

En Monterrey, Jorge Álvarez Máynez, precandidato de Movimiento Ciudadano (MC) a la Presidencia de la República, prometió que en tres meses dará vuelta a la contienda y que sacará a la vieja política para un México con justicia.

En los 60 días de precampaña, Sheinbaum visitó 28 estados y dejó fuera de sus actos a Zacatecas, Colima, Chiapas y Tlaxcala. Gálvez visitó 27 entidades y dejó al margen a Chiapas, Zacatecas, Nayarit y Guerrero. Álvarez Máynez tuvo ayer su primer acto público.

LA GENTE OPINA

PARA MÍ CLAUDIA HA HECHO PURAS COSAS BUENAS

CDMX

A XÓCHITL GÁLVEZ LA VEO CON MUCHAS GANAS DE CAMBIAR NUESTRO PAÍS

GUANAJUATO

ÁLVAREZ MÁYNEZ ES UN BATEADOR EMERGENTE

NUEVO LEÓN

Continúa en siguiente hoja

Página 1 de 7
$ 85300.00
Tam: 1706 cm2

El Sol de México

Fecha 19.01.2024 | Sección República | Página PP-4-5

El equipo de campaña de Claudia Sheinbaum reportó unos 150 mil asistentes al Monumento a la Revolución

PRECAMPAÑAS

TERMINA EL PRIMER TRAMO DE CARRERA

JAVIER DIVANY, JORGE CARMONA, El Sol del Bajío Y DAVID CASAS /Corresponsal

Reportaron gastos al INE por 87 millones de pesos: Xóchitl Gálvez erogó 58.6; Sheinbaum, 28.4, y Álvarez Máynez 867 mil 778 pesos

Luego de 60 días terminaron las precampañas a la presidencia de la República. Claudia Sheinbaum, Xóchitl Gálvez y Jorge Álvarez Maynez tendrán que esperar hasta el primer minuto del 1 de marzo para salir a pedir el voto.

La aspirante de la coalición Morena-PT-Partido Verde cerró su precampaña en el Monumento a la Revolución en la Ciudad de México. Desde el mediodía el tránsito vehicular alrededor del lugar del mitin se vio afectado por decenas de autobuses que transportaron a los simpatizantes de Sheinbaum. "De que vamos a llegar, vamos a llegar", dijo la exjefa de Gobierno de la Ciudad de México ante 150 mil simpatizantes, según datos del gobierno local.

En el templete estuvo Marcelo Ebrard, quien por primera vez acompañó a Sheinbaum luego de que el excanciller denunciara irregularidades en el proceso de selección de la coordinación de los comités de defensa de la *Cuarta Transformación*.

En Monterrey, Jorge Álvarez Máynez, precandidato de Movimiento Ciudadano (MC) a la Presidencia de la República, prometió que en tres meses dará vuelta a la contienda y que sacará a la vieja política para un México con justicia. Lo acompañaron Dante Delgado, dirigente nacional de MC, Mariana Rodríguez, precandidata a la alcaldía de Monterrey, y el gobernador Samnel García, quien no estuvo en el presídium.

Xóchitl Gálvez eligió Acámbaro, Guanajuato, para cerrar su precampaña. La aspirante a la presidencia criticó a Andrés Manuel López Obrador por querer desaparecer los organismos autónomos como el Inai.

Al mitin acudió Marko Cortés y la precandidata a la gubernatura de Guanajuato, Libia García Muñoz Ledo.

En un recuento hecho por **El Sol de México**,

Continúa en siguiente hoja

Sheinbaum visitó 28 estados de la República, mientras que Gálvez visitó 27 entidades. Álvarez Máynez tuvo su primer acto público ayer en Monterrey.

Con el cierre de precampañas hoy comienza el periodo intercampañas, que termina el 29 de febrero, tiempo en el que está prohibido hacer proselitismo o llamar al voto.

Al corte del 18 de enero, las precandidatos y el precandidato reportaron gastos al INE por 87 millones. Xóchitl Gálvez erogó 58.6 millones; Sheinbaum, 28.4 millones, y Álvarez Máynez 867 mil 778 pesos.

JOVITA HIPÓLITO FERNÁNDEZ

Trabajadora Social. CdMx

¿Qué ve de bueno y de malo en Claudia Sheinbaum Pardo?
Para mí Claudia ha hecho puras cosas buenas porque me he beneficiado, a mi familia y a mis vecinos nos puso el cable en Cuautepec que era muy necesario para nosotros porque era muy difícil salir de ella con enfermos.

¿Qué ve de bueno y de malo en Xóchitl Gálvez Ruiz?
A Xóchitl Gálvez, no le he tratado para nada y sus comentarios. No tengo buenos comentarios de ella ya que dice quitarnos las ayudas para adultos mayores.

Lo que dijo que se pongan a trabajar huevones eso no está bien como para que nos están discriminando así.

¿Qué ve de bueno y de malo en Jorge Álvarez Máynez?
No lo ubico muy bien, pero yo estoy con Morena

GERARDO GARCÍA

Obrero. Acámbaro, Gto.

¿Qué ve de bueno y de malo en Claudia Sheinbaum Pardo?
Tiene buenas propuestas para el pueblo, no veo nada malo porque siempre dice cosas buenas.

¿Qué ve de bueno y de malo en Xóchitl Gálvez Ruiz? Lo mismo te puedo contestar de Claudia, es lo mismo, prometen, prometen y a lo mejor no cumplen.

¿Qué ve de bueno y de malo en Jorge Álvarez Máynez? Este si no lo conozco, solo conozco a Claudia y a Gálvez

FRANCISCO LLANAS

Músico. Monterrey, NL

¿Qué ve de bueno y de malo en Claudia Sheinbaum Pardo?
Puede ser que tenga alguna experiencia en el gobierno de la CdMx (...), lo malo es que intenta ser tapadera del que se va.

¿Qué ve de bueno y de malo en Xóchitl Gálvez Ruiz? Es un personaje fresco (...) lo malo, los partidos la cobijan.

¿Qué ve de bueno y de malo en Jorge Álvarez Máynez? Es un bateador emergente que no está preparado.

ANTONIO SERVÍN

Estudiante universitario. Acámbaro, Gto.

¿Qué ve de bueno y de malo en Claudia Sheinbaum Pardo? Algo malo es que se ve que recibe indicaciones, asimismo, se ve que es una persona que viene de una familia con estabilidad económica buena y cómo puede hablar de pobreza una persona que viene de una economía buena

¿Qué ve de bueno y de malo en Xóchitl Gálvez Ruiz? Tiene muy buenas propuestas la candidata, se ve que quiere hacer un cambio por México, esperemos que así sea.

¿Qué ve de bueno y de malo en Jorge Álvarez Máynez?
Sé que es candidato del Partido Movimiento, pero no conozco sus propuestas.

Continúa en siguiente hoja

SALVADOR ROMERO

Ingeniero. Acámbaro, Gto.

¿Qué ve de bueno y de malo en Claudia Sheinbaum Pardo?

A Claudia Sheinbaum no le veo gran cosa, es una persona que está preparada, pero es una científica, no es una política (...) repite todo lo que el presidente actual dice.

¿Qué ve de bueno y de malo en Xóchitl Gálvez Ruiz?

A Xóchitl Gálvez la veo con muchas ganas de cambiar nuestro país, de volver a que las instituciones tengan credibilidad (...) Lo malo es que es una candidata ciudadana, por consecuencia necesita el apoyo de los partidos.

¿Qué ve de bueno y de malo en Jorge Álvarez Máynez?

A él no lo conozco bien, sé que es esta persona que el actual gobernador de Nuevo León está imponiendo (...) Lo bueno es que es gente joven.

JORGE CARMONA /EL SOL DEL BAJÍO

GUADALUPE SILVA

Comerciante

Acámbaro, Gto.

¿Qué ve de bueno y de malo en Claudia Sheinbaum Pardo?

Lo bueno de Sheinbaum es que es mujer y lo malo es que siento que es manipulada.

¿Qué ve de bueno y de malo en Xóchitl Gálvez Ruiz?

Xóchitl Gálvez trae buenas propuestas y es mujer también.

¿Qué ve de bueno y de malo en Jorge Álvarez Máynez?

No lo conozco a él.

JORGE CARMONA /EL SOL DEL BAJÍO

JOSÉ GARCÍA ROMERO

Excomerciante

Acámbaro, Gto.

¿Qué ve de bueno y de malo en Claudia Sheinbaum Pardo?

La conocí cuando era regente de la Ciudad de México y para mí hizo algunas cosas buenas(...) lo único malo de ella es que saca muchos videos a cada ratito en los canales de televisión y como que fastidian los de Claudia y los de la otra candidata del PRI.

¿Qué ve de bueno y de malo en Xóchitl Gálvez Ruiz?

Como mujer es una gran mujer, pero como política le falta algo, porque no debe hablar mal de nadie, menos de las mujeres.

¿Qué ve de bueno y de malo en Jorge Álvarez Máynez?

Te voy a decir la verdad, no tengo el gusto de conocerlo ni lo he visto en entrevistas en la televisión.

ENRIQUE BERNAL

Aseador de calzado.

Monterrey, NL

¿Qué ve de bueno y de malo en Claudia Sheinbaum Pardo?

Lo bueno que ya estuvo en Gobernación, de gobernadora en el Estado de México, en México se le ven cosas buenas, lo malo es que es manejada por el presidente que tenemos.

¿Qué ve de bueno y de malo en Xóchitl Gálvez Ruiz?

Lo bueno de ella que viene de abajo, quiere apoyar a la gente que viene de abajo, a la gente del pueblo, y lo malo, que tiene en contra al Presidente, para que no sea presidente.

¿Qué ve de bueno y de malo en Jorge Álvarez Máynez?

A ese señor no lo conozco, hasta ahorita voy sabiendo su nombre, ni en la tele lo he visto, ni se quién es.

Continúa en siguiente hoja

GUADALUPE AYALA Docente. CdMx

¿Qué ve de bueno y de malo en Claudia Sheinbaum Pardo?

Ha restaurado muchas partes de la ciudad, como por ejemplo el Periférico, el elevado sobre el canal de Chalco, los humedales de canal de Chalco, (...) En las preparatorias del gobierno de la ciudad de México, ha habido mucha resistencia para dar aumentos para presupuestos y han abandonado esas preparatorias.

¿Qué ve de bueno y de malo en Xóchitl Gálvez Ruiz?

Xóchitll Gálvez, no identifico mucho las propuestas. No he tenido suficiente información.

¿Qué ve de bueno y de malo en Jorge Álvarez Máynez?

No conozco ni su nombre, ni nada

FACUNDO DAVID Estudiante. CdMx

¿Qué ve de bueno y de malo en Claudia Sheinbaum Pardo?

Es difícil dar una opinión cuando no tiene el rango de presidente, pero yo siento que he hecho un buen trabajo, hasta ahorita apoyando algunos proyectos de la ciudadanía y otros tantos, hay que tener en cuenta que hubo una pandemia(...) El tema del metro que se cayó obviamente es un tema de falta de mantenimiento de otros años.

¿Qué ve de bueno y de malo en Xóchitl Gálvez Ruiz?

No se me ha hecho que haya hecho algo bueno, se me hace una persona un poco prepotente y no la veo con la capacidad para gobernar, no apoyo para nada a Xóchitl. No veo nada positivo en ella.

¿Qué ve de bueno y de malo en Jorge Álvarez Máynez?

Jorge Álvarez Máynez no entra en discusión. Nada hay que opinar de él.

Continúa en siguiente hoja

BRAYAN *Trabaja en promoción y repartidor. CdMx*

¿Qué ve de bueno y de malo en Claudia Sheinbaum Pardo?

Lo que he escuchado es que ha hecho Pilares para adultos mayores y para el estudio y varias cosas para la labor social. En contra es la contención de la violencia y el asunto de las drogas y cómo prevenirlas porque está fuerte.

¿Qué ve de bueno y de malo en Xóchitl Gálvez Ruiz?

Ella es menos conocida en redes sociales, pero lo que he visto ha hecho más propuestas innovadoras. El otro día, la escuché en un canal y decía que va combatir precisamente el fenómeno del narco y que ya no iba a dar abrazos. Ella se va actuar y eso hay que ver.

¿Qué ve de bueno y de malo en Jorge Álvarez Máynez?

Lo conozco y no hay ninguna opinión. No hay información de él.

www.elsoldemexico.com.mx

ESCANEA
el código para ver el cierre de precampañas de los tres aspirantes a la Presidencia de la República

Continúa en siguiente hoja

ROBERTO HERNÁNDEZ

Claudia Sheinbaum frente a miles de simpatizantes que acudieron a su cierre de campaña

EL HERALDO DE MÉXICO

Fecha 19.01.2024 | Sección Estados | Página 27

#VAVS.INSEGURIDAD

NO ME VA A TEMBLAR LA MANO: LIBIA GARCÍA

LLEGO SIN COMPROMISOS CON NADIE, ASEGURÓ LA ASPIRANTE A LA GUBERNATURA DE GTO

GABRIELA MONTEJANO | ESTADOS@ELHERALDODEMEXICO.COM

A unos días de concluir la precampaña, Libia Dennise García Muñoz Ledo, precandidata a gobernadora de Guanajuato por la coalición Fuerza y Corazón, hace un balance de la precampaña.

La panista afirma que cerrará con 15 puntos arriba de la oposición y reitera que hará cambios en seguridad ya que no tiene ningún compromiso con algún funcionario.

En entrevista exclusiva para **El Heraldo,** dijo que dentro de las prioridades de su proyecto se encuentra recuperar la paz para la entidad, y no duda en desmarcarse de la estrategia actual, en donde afirma que dará "un nuevo rostro a la seguridad".

"La gran ventaja que tengo es que llego sin compromisos con nadie, yo no tengo ningún compromiso con algún secretario actual, con algún titular de algún área, y yo estoy evaluando a los mejores perfiles, llegará el momento de tomar decisiones, pero yo tengo claro que Guanajuato necesita un nuevo rumbo y no me va a temblar la mano".

Entre las prioridades de su proyecto, además de seguridad, detalla que está el garantizar el abasto de agua, el apoyo a las mujeres y a las buscadoras.

"Los proyectos de agua, no a un solo proyecto, hay que hacer una serie de acciones en los municipios para trabajar en la seguridad hídrica para Guanajuato. Para mi dos temas fundamentales tienen que ver con el apoyo a las mujeres, su impulso y hay una serie de acciones que seguiremos planteando y el tema, el apoyo para mi que ha sido una causa, que es el de las buscadoras", detalló.

15

PUNTOS ARRIBA TIENE EN ENCUESTAS, DICE.

PLAN PARA LAJA-BAJÍO

- Tiene que haber una estrategia focalizada a esta región y particularmente a Celaya, propone.
- El municipio hoy necesita que el estado invierta en obras de infraestructura y seguridad, afirma.

EL HERALDO DE MÉXICO

Fecha	Sección	Página
19.01.2024	Estados	27

UNIDAD | • García acompañó a Xóchitl Gálvez en el cierre de precampaña.

DIARIO ContraRéplica

Fecha 19.01.2024 | Sección Nación | Página PP-4

▶ LA RECONCILIACIÓN DE MARCELO EBRARD

REAPARECE MARCELO EBRARD EN CIERRE DE PRECAMPAÑA DE SHEINBAUM

Acudió para mostrar su respaldo a la candidata presidencial de la 4T

ELIA CRUZ CALLEJA
nacion@contrareplica.mx

Luego de las inconformidades y diferencias por el proceso de selección de la precandidata presidencial, Marcelo Ebrard Casaubón reapareció sonriente en el cierre de precampaña de Claudia Sheinbaum Pardo.

Este cierre es el primer evento público al que el excanciller acude para mostrar su apoyo a Sheinbaum Pardo como la candidata única del movimiento de transformación encabezado por el presidente Andrés Manuel López Obrador.

El acercamiento más evidente fue cuando Claudia Sheinbaum nombró como coordinador de Enlace con Organizaciones Internacionales a Jesús Valdés Peña, un cercano colaborar de Ebrard Casaubón mediante el cual se sumaba a la precampaña.

Esta tarde, en el Monumento a la Revolución, a Marcelo Ebrard se le vio muy sonriente platicando con sus compañeros morenistas y ex aspirantes presidenciales que lo recibieron muy contentos, con el que además de abrazarlo, posaron para tomarse fotografías.

En el templete estuvo muy conversador con Ricardo Monreal Ávila y con Adán Augusto López Hernández. Además de recibir un amplio abrazo de Claudia Sheinbaum tras dirigir su discurso.

En su llegada, el morenista que amagó con dejar el partido si no reponían la consulta que dio cómo ganadora a la ahora precandidata, fue bien recibido por la mayoría de los simpatizantes que también le pedía fotografía, pero algunos otros le gritaron "traicionero" cuando se dio el abrazo con Sheinbaum.

Al excanciller se le vio muy sonriente con sus compañeros. Cuartoscuro

ContraRéplica
Baja temor por inseguridad

DIARIO ContraRéplica

Fecha 19.01.2024 | Sección Nación | Página PP-5

▶ SHEINBAUM ARRASA A XÓCHITL: DE LAS HERAS

63 puntos obtiene Claudia Sheinbaum en encuesta

33 por ciento obtendría la candidata Xóchitl Gálvez

4 por ciento serían para Jorge Álvarez Máynez de MC

"Sheinbaum ganaría con el 63%": De las Heras

LA ENCUESTADORA estima que Xóchitl Gálvez obtendría un total del 33% de boletas a su favor, mientras que Máynez el 4%

FRANCISCO MENDOZA NAVA
nacion@contrareplica.mx

La empresa demoscópica De las Heras Demotecnia publicó este jueves que Claudia Sheinbaum Pardo, precandidata presidencial única de Morena, Partido del Trabajo (PT) y Partido Verde Ecologista de México (PVEM), ganaría hoy en día las elecciones con el 63% de la votación. Asimismo, estimó que su triunfo sea de casi 2 a 1 sobre Xóchitl Gálvez Ruiz, precandidata única a la presidencia de México por el Partido Acción Nacional (PAN), Partido Revolucionario Institucional (PRI) y Partido de la Revolución Democrática (PRD).

De las Heras Demotecnia publicó en su portal de internet el "Estudio de Opinión Pública: Encuesta Nacional Enero 2024", mismo que contiene el "escenario electoral más probable" si la elección fuera en este momento. De acuerdo con el documento, con una participación del 43%, Claudia Sheinbaum obtendría ahora el triunfo con el 63% de votos, equivalente a 27 millones 575 mil 684 sufragios; Xóchitl Gálvez obtendría 14 millones 427 mil 855 para un total del 33% de boletas a su favor; y finalmente Jorge Álvarez Máynez, de Movimiento Ciudadano (MC), lograría un millón 852 mil 692 votos o el 4% de los sufragios válidos.

Para llegar a tal resultado, habría tomado en cuenta que la exjefa de Gobierno de Ciudad de México es conocida por el 78% de los ciudadanos a nivel nacional, según la muestra tomada. A diferencia de ella, solamente el 66% de la gente ubicaría a la senadora panista con licencia y únicamente el 12% conocería por ahora al coordinador de diputados federales emecistas.

Al preguntar a los ciudadanos sobre la opinión de las candidaturas, Claudia Sheinbaum obtuvo una suma de "opinión positiva" de 77% y 7% de "opinión negativa"; en contraste, Xóchitl Gálvez, pese a ser cada vez más conocida, tuvo apenas un 38% de "opinión positiva" y 40% de "opinión negativa"; en tanto, Jorge Álvarez Máynez aparece con un 33% de "opinión" positiva contra 16% de "opinión negativa".

A fin de conocer la intención de voto, se preguntó a los participantes por cuál partido o candidata votaría si "este domingo" hubiera elecciones. Los resultados de tal cuestionamiento fueron 66% para Sheinbaum Pardo, 14% para Gálvez Ruiz; y únicamente 2% para Álvarez Máynez. En tanto, también se preguntó con cuál partido cree que les iría peor a sus familias y no les conviene votar, a lo que el 29% de la gente contestó que el PAN; 28% dijo que el PRI; 8% indicó que Morena; 5% de las personas mencionaron al PRD o MC; 3% comentaron PT; y solamente 2% eligieron al PVEM como peor opción para ellos. •

Continúa en siguiente hoja

Fecha	Sección	Página
19.01.2024	Nación	PP-5

La precandidata de Morena obtuvo un 77% de "opinión positiva". Cuartoscuro

.

2024.01.19

LE LLEVA DE 20 A 40 PUNTOS A GÁLVEZ; INALCANZABLE..

CIERRA EN UNIDAD CLAUDIA; AVENTAJA EN LAS ENCUESTAS

- Se alinea Ebrard y reaparece ante más de 80 mil personas; muestran músculo
- Sheinbaum señaló: "Juntos somos invencibles", en el final de su precampaña
- Recordó el compromiso histórico de la 4T contra los fraudes electorales

CON 40% ARRIBA DE LAS PREFERENCIAS ARRANCARÁ SU CAMPAÑA

INICIARÁ SHEINBAUM COMO GRAN FAVORITA

*** Xóchitl Gálvez tendría que remontar un punto porcentual por semana, algo que se vislumbra complicado; en ninguna encuesta gana la candidata de FCY**

JUAN R. HERNÁNDEZ
GRUPO CANTÓN

CIUDAD DE MÉXICO.- Este jueves fue el cierre de las precampañas presidenciales en México, tras sesenta días en los que las dos precandidatas tuvieron la oportunidad de dirigirse a militantes y simpatizantes de los partidos que las postulan.

Asimismo, en estos dos meses, las casas encuestadoras han aplicado diversos sondeos en los que la exmandataria capitalina, Claudia Sheinbaum, destacan ha consolidado su posición como la favorita del electorado al mostrar un respaldo del de entre el 25 y 62 por ciento, lo que la sitúa con una amplia ventaja de más de 39 puntos sobre su competidora más cercana, Xóchitl Gálvez del FAM, que tiene entre un 20 y 23% por ciento.

Incluso, ninguno de los ejercicios, ha colocado a la candidata panista como la favorita a una distancia de por lo menos 18 puntos, lo que demuestra el grado de empatía o reprobación de la ciudadanía hacia lo que hasta el momento han presentado las precandidatas.

Cabe recordar que el reciente estudio de opinión realizado por Encuestas, Datos y Análi-

Continúa en siguiente hoja

sis de Grupo Cantón, Claudia Sheinbaum ha consolidado su posición como la favorita del electorado, obteniendo un respaldo del 62% de las preferencias ciudadanas.

Asimismo, en el análisis por zonas geográficas revela un apoyo contundente hacia Sheinbaum en diversas regiones del país. En la zona Norte, la exjefa de Gobierno obtuvo un sólido 59% de respaldo, mientras que en la zona Centro logró un 62%. En el Occidente/Bajío y en la zona Sur-Sureste, mantuvo preferencias del 56% y 68%, respectivamente.

Los datos también revelan la percepción de los ciudadanos sobre las propuestas y ataques de los candidatos. El 68% de los encuestados afirmaron haber escuchado propuestas por parte de Claudia Sheinbaum, mientras que un 18% identificó ataques provenientes de su campaña. En contraste, Xóchitl Gálvez fue asociada con un 34% en propuestas y un alto porcentaje del 47% en ataques.

Las encuestas de diferentes casas como El Financiero, De las Heras, y Massive Caller confirman la tendencia favorable para Sheinbaum. En noviembre de 2023, la diferencia de preferencia bruta entre ambas era de 19 puntos, y en enero de 2024, esta diferencia se amplió a 22 puntos.

Aunque la precampaña no acortó la brecha entre Sheinbaum y Gálvez, también destacan los esfuerzos de Claudia Sheinbaum en recorrer el país, fortaleciendo su posición y evitando posibles conflictos internos en Morena. La percepción positiva de su precampaña se refleja en la encuesta de De las Heras, donde Sheinbaum lidera con un 63% de preferencias, seguida por Gálvez con un 33%.

En cuanto al índice de conocimiento público y la percepción, Sheinbaum es la mejor valorada con un 78% de conocimiento y un 77% de opiniones positivas. Gálvez aumentó en conocimiento, pero también acumula más opiniones negativas que positivas.

La encuesta de Massive Caller destaca la ventaja de Sheinbaum con el 41.3% de preferencias, mientras Gálvez se posiciona en segundo lugar con el 35.1%. Sin embargo, los números podrían cambiar conforme se acerque la fecha de votación, y los indecisos tengan más información sobre las propuestas de los candidatos.

RESULTADOS CONTUNDENTES

Claudia Sheinbaum emerge de las precampañas como la candidata con mayor respaldo y propuestas claras, mientras que Xóchitl Gálvez enfrenta el reto de recortar la distancia en menos de seis meses para las elecciones presidenciales. La próxima etapa será crucial para determinar si la ventaja de Sheinbaum se mantiene o si hay cambios significativos en las preferencias ciudadanas.

Situación de la oposición: Enfrenta un panorama desafiante. La brecha entre ambas candidatas no ha disminuido, y la coalición opositora muestra signos de fragilidad, especialmente después del escándalo en Coahuila.

A menos de veinte semanas para la elección presidencial, la diferencia de poco más de 20 puntos hace que Xóchitl Gálvez deba sumar un punto porcentual por semana, o 620 mil votos cada siete días a partir de hoy y hasta el 2 de junio.

SILENCIO

· El periodo de intercampaña se acerca, donde los candidatos no podrán llamar al voto ni participar en debates

· Apoyo a favor de la exjefa de Gobierno capitalino es notorio en cada evento

Continúa en siguiente hoja

SE ALINEA MARCELO EBRARD AL MOVIMIENTO

Sheinbaum cierra con fuerza su precampaña

CONTINUARÁ CON EL PLAN C DE REFORMAS, DESTACÓ LA PRECANDIDATA LA UNIDAD DE MORENA Y PROPUESTAS CLARAS PARA EL SEGUNDO PISO DE LA 4T QUE ENCABEZARÍA DE GANAR

· Corcholatas cerraron filas a favor del partido

JUAN R. HERNÁNDEZ
GRUPO CANTÓN

CIUDAD DE MÉXICO.- Claudia Sheinbaum, precandidata a la presidencia de la República por la coalición "Sigamos Haciendo Historia", cerró su periodo de precampañas en un evento masivo en el Monumento a la Revolución, destacó la unidad partidista y presentó su plan de gobierno.

Ante una concurrencia de 80 mil personas, Sheinbaum resaltó la reaparición pública de Marcelo Ebrard, quien se sumó al apoyo tras casi tres meses de discrepancias por los resultados de las encuestas internas. Ebrard se había retirado del escenario político en noviembre, cuando reconoció el triunfo de Sheinbaum después de impugnar los resultados de la encuesta de Morena.

En su discurso dijo que lleva 20 puntos sobre el segundo lugar y aseguró, ante la presencia de Marcelo Ebrard, Adán Augusto López, Gerardo Fernández Noroña, Manuel Velasco y Ricardo Monreal, que llegan "unidos y unidas", y "Juntos somos invencibles", acotó.

La precandidata afirmó con confianza que la 4T es el movimiento más grande del planeta y cuenta con una mayoría sólida en el país de cohesión del partido en todos los estados.

Sheinbaum recordó el compromiso histórico del movimiento contra los fraudes electorales de 1988 y 2006, resaltando la importancia de la democracia como principio fundamental. Autodenominó a Morena como heredero de los principios de Juárez y defensora de los derechos de todos los ciudadanos, subrayando el humanismo mexicano.

Rechazó regresar a la miseria salarial de los regímenes del PRIAN y elogió el proyecto de nación impulsado por el Presidente Andrés Manuel López Obrador, donde hay mejoras en el nivel de vida, la consolidación del humanismo mexicano y la continuación del control gubernamental a pesar del libre comercio.

Hizo hincapié en su compromiso con la construcción de un Estado de Bienestar para todos, basado en principios constitucionales, inversión privada y pública.

ALABÓ

· Aplaudió el proyecto que encabeza el presidente López Obrador al cual daría seguimiento

TRIBUNAL ELECTORAL
DE LA CIUDAD DE MÉXICO

SUPREMA CORTE DE JUSTICIA DE LA NACIÓN

EL FINANCIERO

Fecha 19.01.2024 | Sección Nacional | Página PP-38

LA LEY, SIEMPRE POR DELANTE, DICE

Ortiz Mena: "PJF no está para dar gusto a mayorías"

No siempre se toma "la decisión más popular ni la más política", señala

PEDRO HIRIART
phiriart@elfinanciero.com.mx

Los integrantes del Poder Judicial de la Federación (PJF) no pueden estar pensando en las mayorías al momento de tomar sus decisiones, sino en lo que dice la Constitución, apuntó el ministro Alfredo Gutiérrez Ortiz Mena.

Durante la sesión solemne en la que el pleno de la Suprema Corte de Justicia de la Nación (SCJN) y el Consejo de la Judicatura Federal (CJF) tomaron protesta de jueces y magistrados de distrito, el ministro apuntó que la ley siempre tiene que estar por delante.

"Deberán fungir como el poder contramayoritario, que, en ocasiones, es el Poder Judicial, y que no está destinado a dar gusto a las mayorías o al poder en turno, sino a la Constitución", les dijo Gutiérrez Ortiz Mena.

Asimismo, el ministro resaltó que las sentencias que tomen probablemente no serán las más populares. Sin embargo, apuntó que esto es parte de la labor del Poder Judicial como contrapeso.

"La función judicial implica decidir, interpretando la Constitución de lo que corresponde en derecho y en justicia lo justo, y no necesariamente la decisión más popular ni la más política", apuntó.

Asimismo, Gutiérrez Ortiz Mena insistió en que, aunque no será fácil, es necesario que los recién nombrados juzgadores siempre mantengan la protección de los derechos humanos cuando dialoguen con otros poderes.

Además, el ministro sostuvo que existen dos pilares que los juzgadores siempre tienen que tener presentes.

"En su actuar cotidiano deben tener presentes al menos dos principios rectores: la imparcialidad y la independencia. Imparcialidad al emitir su veredicto e independencia respecto de otras instituciones de las partes y de otros poderes", aseguro.

Finalmente, el ministro les dijo a los nuevos jueces y ministros que su labor será compleja, pero asegurar que se cumple con la ley siempre será un "buen faro para empezar".

"Estoy cierto que el barco en el que hoy parten navegará en aguas profundas y enfrentará tormentas, pero siempre, y en defensa de la mejor interpretación de la Constitución, llegará a buen puerto", sentenció.

"Deben tener presentes al menos dos principios rectores: la imparcialidad y la independencia"

ALFREDO GUTIÉRREZ ORTIZ MENA Ministro de la Corte

$ 51590.00
Tam: 335 cm2

Continúa en siguiente hoja

Postura. El ministro Alfredo Gutiérrez Ortiz Mena.

REFORMA

Fecha 19.01.2024 | Sección Primera | Página 2

Afirman que PJ no está para dar gusto a mayorías

VÍCTOR FUENTES

El Poder Judicial no está para dar gusto a las mayorías o al Poder en turno, afirmó Alfredo Gutiérrez, Ministro de la Suprema Corte de Justicia durante la toma de protesta de 62 nuevos magistrados y magistradas de Circuito, así como de siete jueces de Distrito, en sesión solemne de la Corte y del Consejo de la Judicatura Federal (CJF).

"(Ustedes) deberán resolver no sólo casos complejos entre particulares, sino también tensiones políticas entre Poderes, es decir, deberán fungir como el Poder contra mayoritario que, en ocasiones, es el Poder Judicial, y que no está destinado a dar gusto a las mayorías o al Poder en turno, sino a la Constitución", dijo Gutiérrez.

Gutiérrez, quien llegó a la Corte en 2012 nominado por el Presidente Felipe Calderón, con acuerdo del entonces ya electo Enrique Peña Nieto, recordó a los juzgadores que deben encontrar un balance entre lo escrito en la Constitución, y las interpretaciones para hacer efectivos los derechos humanos.

La que rindió protesta ayer es la generación más numerosa de nuevos magistrados desde los 99 que iniciaron en júlio de 2021.

Se trata de los juzgadores que ocupan el segundo nivel en el escalafón del PJF, sólo debajo de los Ministros de la Corte y son quienes deciden en definitiva la gran mayoría de los litigios en el país.

Los nuevos magistrados incluyen a jueces que llevaron casos polémicos y de alto perfil en los últimos años, entre ellos, Juan Pablo Gómez Fierro, Felipe Delgadillo Padierna, Marco Antonio Tapia Fuerte, Ganther Villar Ceballos e Iván Zeferín Hernández.

Por el CJF, dirigió un mensaje el consejero Alejandro González, quien dejará el cargo en febrero, primero de cuatro integrantes de ese órgano que concluyen sus nombramientos este año.

Un total de 62 nuevos magistrados y magistradas de Circuito y siete jueces de Distrito rindieron protesta ayer en la SCJN.

EL UNIVERSAL
EL GRAN DIARIO DE MÉXICO

Fecha	Sección	Página
19.01.2024	Primera	5

Ascienden a jueces de caso contra Rosario Robles

Designan magistrados de Circuito a Felipe Delgadillo Padierna y Ganther Villar Ceballos

MANUEL ESPINO
—nacion@eluniversal.com.mx

Felipe de Jesús Delgadillo Padierna y Ganther Alejandro Villar Ceballos, quienes como jueces de Control llevaron el caso de la exsecretaria de Desarrollo Social, Rosario Robles, ascendieron como magistrados de Circuito.

En sesión solemne conjunta de los plenos de la Suprema Corte de Justicia de la Nación y del Consejo de la Judicatura Federal, la ministra presidenta, Norma Piña, tomó protesta a 62 magistrados de Circuito y a seis nuevos jueces de Distrito.

Como juez de Control, Delgadillo Padierna, sobrino de la morenista Dolores Padierna, vinculó a proceso y dictó prisión preventiva justificada a Robles Berlanga por su presunta responsabilidad en el caso *Estafa maestra*.

En tanto, Villar Ceballos, quien asumió el caso luego de que Delgadillo Padierna fue nombrado administrador del Centro de Justicia Penal Federal del Reclusorio Sur, negó a Rosario Robles la posibilidad de llevar su proceso en libertad en por lo menos cinco ocasiones.

También ascendió a magistrado de Circuito, Marco Antonio Fuerte Tapia, quien como juez de Control en el Reclusorio Norte vinculó a proceso y dictó prisión preventiva justificada contra el extitular de la entonces Procuraduría General de la República (PGR), Jesús Murillo Karam, por el caso Ayotzinapa.

Durante la sesión, el ministro Alfredo Gutiérrez Ortiz Mena pidió a los nuevos juzgadores tener presentes dos principios rectores: imparcialidad e independencia. Imparcialidad al impartir su veredicto, e independencia respecto de otras instituciones, de las partes y otros poderes.

"La función judicial implica decidir interpretando la Constitución de lo que corresponde en principio y en justicia, lo justo y no necesariamente la decisión más popular ni la más política. De ahí la naturaleza del Poder Judicial como árbitro, como contrapeso y como órgano contramayoritario", indicó.

Gutiérrez Ortiz Mena dijo que la autoridad moral del Poder Judicial de la Federación (PJF) es un bien público que trasciende a sus integrantes y enfatizó que si las personas confían en los tribunales no tendrán incentivos para optar por otros medios no institucionales para cuestionar o combatir las decisiones de otros poderes. ●

ALFREDO GUTIÉRREZ ORTIZ MENA
Ministro de la SCJN

"[Ante] los otros poderes, a quienes el Poder Judicial debe servir también de contrapeso, se debe participar en un diálogo democrático defendiendo siempre los derechos humanos"

TOMADA DE VIDEO

Alfredo Gutiérrez Ortiz Mena pidió a los juzgadores guiarse por la imparcialidad e independencia.

La Jornada

Fecha 19.01.2024 | Sección Política | Página 12

Jueces cuestionados por el Ejecutivo, entre los 62 nuevos magistrados

GUSTAVO CASTILLO GARCÍA

En una ceremonia solemne en la sede de la Suprema Corte de Justicia de la Nación (SCJN), ayer se tomó protesta a 62 magistrados y seis jueces del Poder Judicial de la Federación (PJF).

Entre los 62 jueces que obtuvieron un cargo de magistrado de circuito, se encuentran Juan Pablo Gómez Fierro, el impartidor de justicia que más suspensiones otorgó, una de las cuales frenó la entrada en vigor de ley de hidrocarburos impulsada en esta administración federal.

También ganaron una plaza de magistrados en este concurso de oposición Ganther Alejandro Villar Ceballos y Jesús Delgadillo Padierna, ambos jueces de distrito a cargo del proceso con el cual se acusó de ejercicio indebido del servicio público a Rosario Robles, ex secretaria de Desarrollo Social, quien finalmente fue absuelta, aunque pasó tres años en prisión por decisión de los nuevos magistrados.

Obtuvo una magistratura Marco Antonio Fuerte Tapia, quien dictó auto de vinculación a proceso contra Jesús Murillo Karam, ex procurador general de la República, por su presunta responsabilidad en el delito de desaparición forzada relacionada con el caso de los 43 normalistas de Ayotzinapa.

Beatriz Eugenia Álvarez Rodríguez, quien estuvo al frente de un juzgado de distrito en Aguascalientes, fue señalada por el subsecretario de Seguridad y Protección Ciudadana, Luis Rodríguez Bucio, de sostener "criterios parciales que benefician a los cuatro presuntos responsables de la desaparición forzada de José Francisco N", y sus actuaciones, dijo, "podrían absolver a los procesados del delito".

Página 1 de 1
$ 33633.00
Tam: 101 cm2

MILENIO

Fecha	Sección	Página
19.01.2024	Política	8

Rinden protesta jueces incómodos a la 4T

RUBÉN MOSSO
CIUDAD DE MÉXICO

La Suprema Corte de Justicia de la Nación (SCJN) tomó protesta a 62 jueces de distrito y magistrados de circuito, entre los que destacan los que han tenido en sus manos los casos de mayor impacto en este sexenio y que también han asestado reveses al gobierno federal.

Algunos de los juzgadores que hoy pasaron a ser magistrados son Felipe de Jesús Delgadillo Padierna, Juan Pablo Gómez Fierro, Ganther Alejandro Villar Ceballos, Beatriz Moguel Ancheyta, Guillermo Urbina Tanus, Marco Antonio Fuerte Tapia, Daniel Ramírez Peña y Eutimio Ordóñez Gutiérrez.

Todos recibieron sus credenciales de manos de la presidenta de la Corte, Norma Piña, durante una sesión solemne.

Delgadillo Padierna es conocido en el ámbito judicial por las frases lapidarias que emite en cada caso. Es sobrino de la ex legisladora federal Dolores Padierna, quien está casada con René Bejarano Martínez.

Conoció el asunto de la ex secretaria de Desarrollo Social, Rosario Robles, a quien vinculó a proceso; también determinó que no había delitos que perseguir contra abogados cercanos al ex consejero jurídico de la Presidencia, Julio Scherer Ibarra.

Por su parte, Juan Pablo Gómez Fierro, es el juez que otorgó una suspensión provisional que frenó la Ley de la Industria Eléctrica, aunque también emitió fallos que beneficiaron al gobierno de Andrés Manuel López Obrador como presidente electo y como titular del Ejecutivo federal.

Finalmente, Marco Antonio Fuerte Tapia rechazó librar una orden de aprehensión contra el ex director de Segalmex, René Gavira Segrestre, y 24 personas más.

Destacan Felipe de Jesús Delgadillo Padierna y Juan Pablo Gómez Fierro

EXCELSIOR
EL PERIÓDICO DE LA VIDA NACIONAL

Fecha	Sección	Página
19.01.2024	Primera-Nacional	7

GUTIÉRREZ ORTIZ MENA

"Los jueces sólo deben responder a la Constitución"

POR DAVID VICENTEÑO
david.vicenteno@gimm.com.mx

Las decisiones que tomen los jueces y magistrados deberán de responder a la Constitución y no al poder en turno, afirmó ayer el ministro de la Suprema Corte de Justicia de la Nación (SCJN) Alfredo Gutiérrez Ortiz Mena.

El integrante del Pleno del Máximo Tribunal fue el orador oficial en la Sesión Solemne Conjunta de la SCJN y del Consejo de la Judicatura Federal (CJF), en la que la presidenta de ambos órganos, Norma Lucía Piña, tomó la protesta a 62 nuevas magistradas y magistrados, y a seis juezas y jueces de Distrito.

"Su labor no será fácil, como señalaba, deberán resolver no sólo casos complejos entre particulares, sino también tensiones políticas entre poderes; es decir, deberán fungir como el poder contramayoritario que en ocasiones es el Poder Judicial. Y que no está destinado a dar gusto de las mayorías o al poder en turno, sino a la Constitución", indicó el ministro Ortiz

EL FINANCIERO

Fecha	Sección	Página
19.01.2024	Economía	11

DECLARA LA SUPREMA CORTE DE JUSTICIA

Inconstitucional delatar delitos fiscales

FELIPE GAZCÓN
fgazcon@elfinanciero.com.mx

La Suprema Corte de Justicia de la Nación declaró inconstitucional el artículo 52, fracción III, del Código Fiscal de la Federación (CFF), que impone a los contadores públicos registrados el deber de informar al SAT sobre cualquier hecho o conducta por parte de los contribuyentes a quienes dictaminan, que pueda constituir un delito fiscal.

Héctor Amaya, presidente del Instituto Mexicano de Contadores Públicos (IMCP), expuso que quien se amparó es una persona que se dedica a la auditoría y es contador público. "Lo que pasa es que el amparo en este caso busca darle la protecciou de la justicia federal a un individuo. Aquí no estaríamos ante una situación colectiva", detalló.

Recalcó que el amparo no funcionaría para una situación colectiva, por lo que deben ampararse uno a uno los auditores. "Es decir, el amparo no lo puede interponer el IMCP como gremio, ya que la Corte diría tú no tienes un interés público propio a ti no te está afectando, sino al contador público en específico, pero no a ti como institución, entonces es por eso que el recurso de Ley debe interponerse uno a uno, por cada contador" precisó.

Edilberto Castro, especialista fiscal, expuso que el amparo es muy bueno, porque el contador que audita, tenía que hacer la labor de informante o soplón ante la autoridad, pero corría el riesgo de que ya no lo contrataran para trabajos de auditoría.

El Artículo 52 del CFF señala en su fracción III un párrafo que se adicionó en noviembre de 2021, establece que cuando el contador público tenga conocimiento de que el contribuyente ha incumplido con las disposiciones fiscales y aduaneras o que ha llevado a cabo alguna conducta que pueda constituir la comisión de un delito fiscal, deberá informarlo a la autoridad fiscal.

EL AMPARO
Es favorable, porque el auditor tenía que hacer la labor de 'soplón' del Servicio de Administración Tributaria.

EL ECONOMISTA

Fecha 19.01.2024 | Sección Política y Sociedad | Página 41

PJ no debe dar gusto a poder en turno: ministro

Rolando Ramos
rolando.ramos@eleconomista.mx

El Poder Judicial no está destinado a dar gusto a las mayorías o al poder en turno, sino a la Constitución, afirmó Alfredo Gutiérrez Ortiz Mena.

Durante la sesión solemne de la Suprema Corte de Justicia de la Nación (SCJN) y el Consejo de la Judicatura Federal (CJF) en que Norma Piña, presidenta del Poder Judicial de la Federación (PJF), tomó protesta a seis nuevos jueces y 62 magistrados de circuito, el ministro dijo que no es gratuito que la duración del puesto de las personas juzgadoras no responda a los tiempos de otros Poderes de la Unión.

"Su misión frente al Estado Mexicano o, mejor dicho, como parte toral de él es administrar justicia de manera fundada y razonada, aun en las situaciones más complejas del Estado democrático de derecho".

En su actuar cotidiano, recomendó a los nuevos jueces y magistrados, tienen que estar preparados para ello.

"México y su gente los necesita", expresó al dirigir un mensaje a los nuevos juzgadores.

Dos principios

Deberán tener presentes, al menos, dos principios rectores: la imparcialidad y la independencia, aseguró.

"Imparcialidad al emitir su veredicto e independencia respecto de otras instituciones de las partes y de otros poderes. La función judicial implica decidir, interpretando la Constitución, de lo que corresponde en derecho y, en justicia, lo justo, y no necesariamente la decisión más popular ni la más política".

Y anticipó que la labor de los nuevos jueces no será fácil.

"Como señalaba, deberán resolver no sólo casos complejos entre particulares, sino también tensiones políticas entre poderes, es decir, deberán fungir como el poder contramayoritario que, en ocasiones, es el Poder Judicial, y que no está destinado a dar gusto a las mayorías o al poder en turno, sino a la Constitución".

Gutiérrez Ortiz Mena recomendó entender e interpretar las diferentes leyes a la luz de la mejor versión y visión de la Constitución, y no a la inversa.

Los nuevos jueces y magistrados, agregó, "tendrán la difícil misión de dar contenido a la siguiente máxima: el tribunal debe decidir con el mejor derecho aplicable, independientemente de su fuente y con una robusta argumentación una idea muy cercana a resolver en justicia.

La Razón

Fecha	Sección	Página
19.01.2024	Primera	12

Ascienden a jueces del caso Robles

Por Claudia Arellano
claudia.arellano@razon.com.mx

FELIPE DE JESÚS Delgadillo Padierna y Ganther Alejandro Villar Ceballos, quienes al ejercer su cargo como jueces de control llevaron el caso de la exsecretaria de Desarrollo Social, Rosario Robles Berlanga, ayer rindieron protesta como magistrados de Circuito ante la ministra presidenta de la Suprema Corte de Justicia de la Nación (SCJN), Norma Piña.

En sesión solemne conjunta de los plenos de la SCJN y del Consejo de la Judicatura Federal (CJF), Piña Hernández tomó protesta a 62 magistrados.

Es importante mencionar que el entonces juez de control, Felipe de Jesús Delgadillo Padierna, sobrino de la morenista Dolores Padierna Luna, vinculó a proceso y dictó prisión preventiva justificada contra Robles Berlanga por su presunta responsabilidad en el delito de uso indebido del servicio público en el caso de la Estafa Maestra.

Por su parte, el juez de control del Reclusorio Sur, Ganther Alejandro Villar Ceballos, quien asumió el caso luego de que Delgadillo Padierna fuera nombrado administrador del Centro de Justicia Penal Federal del Reclusorio Sur, negó a Rosario Robles la posibilidad de llevar su proceso en libertad en cinco ocasiones.

Al dirigir un mensaje a las y los nuevos juzgadores, el ministro Alfredo Gutiérrez Ortiz Mena aseguró que en su actuar cotidiano deberán tener presentes dos principios rectores: la imparcialidad al impartir su veredicto y la independencia respecto de otras instituciones, de las partes y de otros poderes.

Foto: Especial

MAGISTRADOS de Circuito, al rendir protesta en la SCJN, ayer.

EL UNIVERSAL
EL GRAN DIARIO DE MÉXICO

Fecha	Sección	Página
19.01.2024	Primera-Opinión	21

YASMÍN ESQUIVEL MOSSA

Justicia para proteger la libertad creativa y la invención

El pasado miércoles, en sesión de la Segunda Sala de la Suprema Corte de Justicia de la Nación (SCJN) se resolvió, por unanimidad de votos, un asunto presentado bajo mi ponencia, en el que se determinó la constitucionalidad del artículo 188 de la Ley de la Propiedad Industrial (LPI), cuyo objetivo es salvaguardar la propiedad industrial, impulsar la innovación y dar seguridad jurídica a quienes cuenten con una patente.

El asunto deriva de la pretensión de una empresa para la declaración administrativa de nulidad de una patente de otra empresa, la que, con fundamento en el citado artículo 188, fue desestimada por el Instituto Mexicano de la Propiedad Industrial (IMPI) por falta de interés jurídico.

Es oportuno precisar que, conforme a la mencionada disposición, únicamente el IMPI –de oficio o a petición de quien cuente con un interés jurídico– puede iniciar un procedimiento a efecto de anular una patente.

Esto motivó que la empresa promoviera juicio de nulidad ante el Tribunal Federal de Justicia Administrativa, cuya resolución también le fue adversa, por lo que en su contra promovió juicio de amparo, planteando la inconstitucionalidad del artículo 188 de la LPI, por estimar que su texto vulnera el derecho de acceso a una tutela judicial efectiva, así como a la libertad de trabajo y a la libre concurrencia.

El Tribunal Colegiado que conoció del juicio, determinó que el artículo 188 de la LPI impugnado no vulnera ningún precepto constitucional, por lo que negó a la empresa quejosa el amparo solicitado. En contra de esta determinación se interpuso recurso de revisión, el que correspondió conocer a la Segunda Sala de la SCJN.

Del examen de los motivos de inconformidad planteados, la Sala concluye que el artículo 188 de la LPI no vulnera el derecho de acceso a la tutela judicial efectiva, **pues las condicionantes para acudir a un procedimiento administrativo no se traducen en restricciones, dado que, como ocurre en este caso, obedecen a un sistema normativo que las justifica, lo que a su vez, garantiza el principio de seguridad jurídica**, sin que el hecho de ser un competidor comercial genere un interés jurídico para iniciar procedimientos de declaración administrativa ante el IMPI.

En este sentido, si bien se limitan los casos en que las patentes de invención pueden ser impugnadas ante el IMPI, ello tiene un claro objetivo: **salvaguardar la propiedad industrial, impulsar la innovación y dar seguridad jurídica a quienes cuenten con una patente,** como antes se precisó.

Debe tenerse presente que la patente es el derecho de exclusividad que otorga el Estado sobre una invención, lo que implica el reconocimiento de la capacidad inventiva de las personas, otorgándoles ese derecho de uso exclusivo, lo cual se traduce en seguridad jurídica sobre el uso y aprovechamiento económico de las mismas.

De esta manera, las patentes otorgan una ventaja competitiva a sus titulares, dándoles además de la posibilidad de usarlas de forma exclusiva, la de conceder a terceros su uso a través de contratos de licencia y obtener beneficios económicos de ellas (regalías).

Por el contrario, si una invención no es protegida, se estaría privando a la persona de los beneficios comerciales y económicos que otorgan las patentes, su invento podría ser utilizado sin consecuencias jurídicas por la competencia o por cualquiera.

Con datos que proporciona el IMPI, en el año 2020 se presentaron 2038 solicitudes de registro de invenciones, de las cuales –por cierto– el 25% correspondieron a solicitudes de mujeres.

El progreso, el avance científico y tecnológico, se logra a través del esfuerzo de personas creativas, con inventiva, capaces de generar múltiples soluciones a problemas cotidianos, es importante estimular y proteger su creatividad mediante sistemas normativos claros y contundentes, que permitan realizar esta actividad con absoluta libertad y certeza jurídica. ●

Ministra de la Suprema Corte de Justicia de la Nación

Si una invención no es protegida, se privaría a la persona de los beneficios comerciales y económicos que otorgan las patentes.

TRIBUNAL ELECTORAL
DE LA CIUDAD DE MÉXICO

PRESIDENCIA

Aprobación toca piso del 56%

La popularidad del presidente disminuye a su nivel más bajo en más de dos años y medio, alcanzando un 56%. Aunque la caída es leve, se registra el menor valor desde mayo de 2021. Factores como la competencia por la agenda, la corrupción y la seguridad influyen en este descenso.

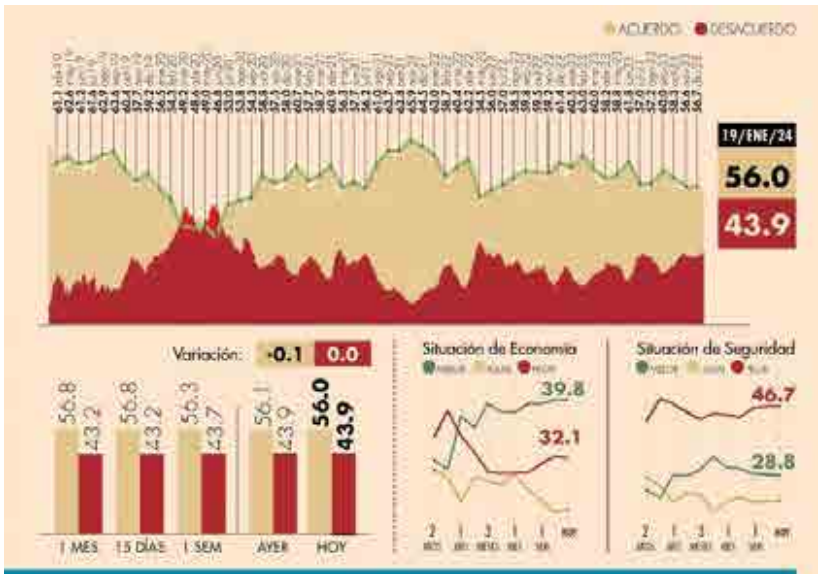

REFORMA

Fecha 19.01.2024 | Sección Primera | Página PP

Apunta a órganos que garantizan derechos

Busca AMLO fin de contrapesos

Advierte Oposición golpe de Estado contra autónomos con esta iniciativa

ANTONIO BARANDA, CLAUDIA GUERRERO Y CLAUDIA SALAZAR

A pesar de que garantizan contrapesos ciudadanos, el Presidente Andrés Manuel López Obrador está decidido a eliminar a los órganos autónomos.

El Mandatario dijo ayer que presentará una iniciativa para desaparecerlos, aunque no enumeró cuáles pero sí definió las funciones de los organismos.

Legisladores de Oposición, especialistas e integrantes de esas instituciones aseguran que los defenderán ante esta nueva ofensiva presidencial, porque contribuyen al acceso a la información pública, a la competitividad y a la regulación de actividades económicas, entre otros puntos.

Con su iniciativa, que forma parte del paquete de reformas constitucionales que presentará el próximo 5 de febrero, López Obrador desaparecería órganos como el INAI, la CRE, el Ifetel, la CNDH, la Comisión Nacional de Hidrocarburos y la Cofece.

Aunque argumentó un tema de "ahorro", AMLO cuestionó las funciones de los organismos que pretende desaparecer.

"¿Se meten con los monopolios del cemento? No. ¿Se meten con los monopolios de las comunicaciones? No. ¿Se meten con el monopolio de los bancos? No", dijo.

"Ahí no hay agentes, como ellos le llaman, preponderantes, nada más es Mexicana, que apenas está emprendiendo el vuelo y ya quieren pararla; o la Comisión Federal, que estamos rescatándola; o Pemex.

"Pero no nos vamos a dejar", señaló. "Lo del Instituto de la Comunicación (Ifetel), ¿quién resolvía eso antes? La Secretaría de Comunicaciones y Transportes".

Y focalizó en los órganos de vigilancia de la política energética.

"Todos los organismos que crearon del sector energético, como seis, si no es que más, que antes pertenecían a la Secretaría de Energía o a Pemex o a la CFE, y crearon todos estos organismos.

"Imagínense lo que nos vamos a ahorrar porque no vamos a seguir manteniendo esos organismos facciosos, onerosos, antipopulares", insistió.

El INAI tiene como misión garantizar transparencia y que cualquier autoridad en el ámbito federal, partidos, fideicomisos, fondos públicos y sindicatos entreguen información pública que soliciten los ciudadanos.

La CRE, a su vez, tiene como fin actuar como regulador en materia energética; el Ifetel, regula los sectores de telecomunicaciones y radiodifusión, y la Cofece tiene la misión de vigilar, promover y garantizar la competencia.

"La desaparición de autónomos para nada sirve", alertó el priista Rubén Moreira.

"Si se quieren utilizar recursos en pago de pensiones es muy poco el dinero", dijo, "a no ser que sea un golpe de Estado constitucional, lo que se esté planteando".

En su propósito de desaparecer los contrapesos y con el argumento del "ahorro", AMLO propuso el miércoles, por ejemplo, fondear con los recursos del INAI la reforma al sistema de pensiones que enviará al Congreso.

El presidente de la Comisión de Puntos Constitucionales, el morenista Juan Ramiro Robledo, reconoció que hay dudas sobre qué órganos autónomos propondrá el Ejecutivo desaparecer.

LA PROPUESTA

Continúa en siguiente hoja

$ 151844.00
Tam: 406 cm2

UN GOLPE A LOS CIUDADANOS

Éstos son los órganos autónomos que están en la mira del Presidente y cuya desaparición tendría un grave impacto:

ÓRGANO	EFECTOS
■ Instituto Nacional de Acceso a la Información (INAI)	■ El derecho a la información para los ciudadanos y la rendición de cuentas se verían negados
■ Comisión Federal de Competencia (Cofece)	■ Pérdida de competitividad y protección contra prácticas monopólicas
■ Comisión Reguladora de Energía (CRE)	■ Piso disparejo en la operación y distribución de energía
■ Comisión Nacional de Derechos Humanos (CNDH)	■ Impunidad en abusos del poder público
■ Instituto Federal de Telecomunicaciones (Ifetel)	■ Abusos en prácticas y cobros en telecomunicaciones
■ Agencia Nacional de Seguridad Industrial y de Protección al Medio Ambiente	■ Desprotección de personas y medio ambiente por efectos del sector hidrocarburos
■ Comisión Nacional de Hidrocarburos (CNH)	■ Pérdidas por descontrol en la exploración y extracción de hidrocarburos

SIN COMPARACIÓN

Costo de operación de autónomos contra otros gastos públicos:
(En millones de pesos)

COSTO DE AUTÓNOMOS EN 2024:

$5,857

Y DE OTRAS PARTIDAS:

Asignación a partidos
$10,510

Cancelar el NAIM
$113,327

Construir el AIFA*
$88,107

*Cifra oficial. Hay estimaciones que ubican en $116 mil millones el costo

Fuentes: PEF 2024, DOF, ASF

EL UNIVERSAL
EL GRAN DIARIO DE MÉXICO

Fecha	Sección	Página
19.01.2024	Primera	9

Mandatario defiende a sus hijos y a operador de Ayudantía

Descarta reportajes de Latinus que los señalan de presunto tráfico de influencias

ALBERTO MORALES Y EDUARDO DINA
—nacion@eluniversal.com.mx

El presidente Andrés Manuel López Obrador salió en defensa de sus hijos y Daniel Asaf Manjarrez, su coordinador de Ayudantía, luego de una serie de reportajes del periodista Carlos Loret de Mola publicados en Latinus, denominados *El Clan*, en los que los relaciona con un presunto tráfico de influencias para la obtención de contratos en obras públicas.

"Estoy absolutamente seguro de que son honestos, no tengo nada de qué preocuparme y eso da mucha tranquilidad y libertad. Para tener libertad hay que tener autoridad moral", dijo el Presidente al ser cuestionado sobre el tema.

Sobre Daniel Asaf, el presidente López Obrador aseguró que "claro que anda conmigo para todos lados. Pero a ver, ¿dónde están las pruebas? Que presente pruebas de corrupción, de influyentismo, de dinero mal habido. [No hay] nada, [Loret] es un vil calumniador, corrupto".

De acuerdo con la investigación periodística presentada por Loret de Mola, el "brazo derecho" del presidente Andrés Manuel López Obrador, Daniel Asaf, supuestamente "está involucrado en la repartición de contratos de medicinas y material para el Tren Maya".

El Ejecutivo reviró: "Este señor [Loret de Mola] es un calumniador, corrupto, está difícil que le llame periodista, que está al servicio de un grupo también de corruptos que se dedicaban a saquear, a robar, y ahora están muy molestos con nosotros".

El Mandatario federal rechazó los señalamientos vertidos en las investigaciones periodísticas y se lanzó en contra de Loret de Mola.

"Este señor y los patrocinadores, sus socios, creen que somos iguales. Se equivoca.

"Hay cosas que no se pueden ocultar, una de ellas es la riqueza, y más cuando es mal habida, porque el nuevo rico es fantoche, y siempre sus alhajas y sus carros último modelo, sus casas, sus residencias, sus departamentos, como él, pues.

"Entonces, siempre le he dicho: a ver, vamos a cambiar lo que tú tienes y tu familia, y lo que yo tengo y mi familia. Y no me ha dado respuesta".

El Presidente amagó con volver a dar a conocer las propiedades del periodista en la Ciudad de México: una en Polanco, pero además, dijo, una casa de campo en Valle de Bravo. ●

ANDRÉS M. LÓPEZ OBRADOR
Presidente de México

"[Carlos Loret] es un calumniador, corrupto, está difícil que le llame periodista, que está al servicio de un grupo también de corruptos que se dedicaban a saquear, (...) y ahora están muy molestos"

ARCHIVO EL UNIVERSAL

Daniel Asaf, coordinador de la Ayudantía de AMLO, ha sido señalado de corrupción.

La Jornada

Fecha 19.01.2024 | Sección Política | Página PP-13

Los resultados "son muy buenos": el Ejecutivo

"Son muy buenos resultados": AMLO

Al abrir la mañanera de ayer, el presidente Andrés Manuel López Obrador destacó que los resultados de la reciente Encuesta Nacional de Seguridad Pública Urbana (ENSU) del Inegi "son muy buenos", pues disminuyó la cifra de personas que se sienten en riesgo en el país. "Es lo más bajo en 10 años", precisó.

El mandatario presentó algunas conclusiones del ejercicio, que reporta que durante diciembre de 2023, 59.1 por ciento de los adultos consideraron que, en términos de delincuencia, vivir en su ciudad es inseguro. Aun cuando se trata de casi seis de cada 10 encuestados, la cifra es 5.1 por ciento menor al mismo mes de 2022 y 14.6 puntos porcentuales más baja que la que se reportó en diciembre de 2018.

De acuerdo con el gráfico expuesto por el jefe del Ejecutivo, la sensación de inseguridad de los ciudadanos en diciembre de 2018 (cuando inició su administración) era de 73.7 por ciento, mientras en diciembre de 2022 fue de 64.2 por ciento.

"Son muy buenos los resultados, ya la gente está sintiendo que las cosas van mejorando, de acuerdo a esa encuesta", apuntó López Obrador.

Los datos del ejercicio también muestran que la Marina sigue siendo la institución de seguridad con mejor aceptación entre la ciudadanía, con 85.6 por ciento; el Ejército, con 83.5, y la Guardia Nacional, con 74 por ciento. "Es bastante bueno", concluyó López Obrador.

Emir Olivares y Alonso Urrutia

La Jornada
Demandan México y Chile investigar genocidio en Gaza

Página 1 de 1
$ 28971.00
Tam: 87 cm2

La Jornada

Fecha 19.01.2024 | Sección Política | Página PP-3

AMLO va por eliminar todos los organismos autónomos

"Fueron creados para proteger a particulares y afectar el interés público"

INCLUIRÁ EL PLANTEAMIENTO EN PAQUETE DE REFORMAS DEL 5 DE FEBRERO

Por ser "una farsa", propone AMLO extinguir todos los entes autónomos

También los "vigilamos con lupa", responde a la titular de la Cofece, quien advierte que revisan venta de plantas de Iberdrola al gobierno y la competencia de Mexicana

EMIR OLIVARES Y ALONSO URRUTIA

En el paquete de reformas que presentará el próximo 5 de febrero, el presidente Andrés Manuel López Obrador propondrá que "desaparezcan todos" los organismos autónomos, pues han resultado "una farsa", dijo.

Durante la mañanera de ayer se preguntó al mandatario sobre las declaraciones de la presidenta de la Comisión Federal de Competencia Económica (Cofece), Andrea Marván, en torno a que se "vigilará con lupa" la venta de 12 plantas de Iberdrola al gobierno federal, las cuales serán operadas por la Comisión Federal de Electricidad (CFE), y que estarán atentos a las condiciones de la competencia tras el reciente inicio de operaciones de Mexicana de Aviación.

"Nosotros también estamos revisando con lupa lo que hacen estos organismos, al grado de que en el paquete de iniciativas de reforma voy a proponer que desaparezcan todos estos organismos que crearon para proteger a particulares y afectar el interés público", respondió.

El jefe del Ejecutivo señaló que durante 36 años de lo que llama periodo neoliberal, los gobiernos promovieron privatizaciones y cambios para legalizar el despojo. Parte de esa política fueron "los órganos supuestamente autónomos", dando más peso a lo privado que a lo público, indicó.

Frente a ello, y con el proceso electoral en puerta, lanzó una interrogante: "ahora que habrá elecciones el pueblo va a decidir. ¿Quieren que siga el modelo neoliberal, neoporfirista? Adelante, porque somos un país democrático. ¿Quieren que continúe la transformación para que el interés general, el interés público, se ponga por encima del personal o individual? Eso es lo que está en el debate. Entonces, por eso es la actitud de este organismo de decir: 'voy a ver con lupa, voy a revisar lo que hace la Comisión Federal de Electricidad', si la CFE es una empresa pública a la que querían destruir.

"Estoy proponiendo que desaparezcan estos organismos porque todo fue una farsa. Utilizaron como excusa que no debía haber monopolios, que cómo iba a existir Pemex, que debía tener el mismo trato que Shell o ExxonMobil, que las empresas extranjeras. Bueno, ¿y nuestra historia dónde quedó? La lucha del pueblo de México por el petróleo, que es de la nación (...) imagínense lo que nos vamos a ahorrar, porque no vamos a seguir manteniendo esos organismos facciosos, onerosos, antipopulares."

El mandatario incluso criticó que estas instancias no hacen la misma revisión "con lupa" de los monopolios privados.

"¿Se meten con los monopolios del cemento, de las comunicaciones, de los bancos?", preguntó, y de inmediato él mismo respondió: "¡no! Ahí no hay agentes preponderantes, como ellos les llaman. Nada más es Mexicana, que apenas está emprendiendo el vuelo y ya quieren pararla; o la CFE, que estamos rescatando; o Pemex. Pero no nos vamos a dejar", advirtió.

También criticó al Instituto Nacional de Transparencia, Acceso a la Información y Protección de Datos Personales, al considerar que todos los comisionados que lo integran "son de afiliación conservadora".

Un día antes, López Obrador dejó entrever la desaparición de ese organismo, a fin de usar los mil millones anuales de su presupuesto para apoyar el nuevo esquema de pensiones que proyecta.

La Jornada
Demandan México y Chile investigar genocidio en Gaza

La Jornada

Fecha 19.01.2024 | Sección Estados | Página 24

Anuncia AMLO cancelación de proyectos hidráulicos y señala presuntas corruptelas

Asegura que no se rescatará plan para favorecer a Constellation Brands

ALONSO URRUTIA
Y EMIR OLIVARES

El presidente Andrés Manuel López Obrador ofreció que antes de concluir su administración cancelará algunos proyectos que fueron concebidos en el pasado, cuando prevalecía la premisa de que lo importante era la asignación de contratos porque favorecían la corrupción.

En este caso, mencionó un acueducto vinculado a la presa El Zapotillo, en Jalisco, con el cual se pretendía llevar agua de esa entidad a Guanajuato, a pesar de que se inundarían tres pueblos.

"La verdad es que esas obras se hacían tomando como pretexto, como excusa, que se iba a llevar agua a Guanajuato, en este caso a León, que se necesitaba la presa, pero no les importaba tanto eso; lo que les importaba era el contrato; lo que les importaba era la corrupción. Sabían que iban a utilizar mucho dinero y que iban a incumplir", aseveró el mandatario durante su conferencia matutina de ayer.

Otro proyecto extinto sobre el cual la población le ha pedido garantías de que no se revivirá es el de la cervecera Constellation Brands en Mexicali. "Ahora me están pidiendo un decreto para cancelar en definitiva el proyecto, porque mucha gente tiene la preocupación de que, al terminar el gobierno, pueda revivir.

–¿Es a lo que tienen miedo?

–Sí, pero sí vamos a dejarlos cancelados todos estos proyectos. Sí tenemos ese compromiso y lo vamos a hacer Y tanto la Conagua (Comisión Nacional del Agua) como la Secretaría de Gobernación están viendo lo de las denuncias penales. Pero sí se está analizando.

López Obrador afirmó que en el pasado se elaboraban proyectos de obras porque lo que les interesaba era obtener los contratos que generaban "la corrupción y las ganancias". aseveró que en pasadas administraciones se beneficiaban a empresas "consentidas" aun cuando los trabajos no se llevaran a cabo.

Destacó que tales fueron los casos de la empresa española Repsol, durante el sexenio del panista Felipe Calderón Hinojosa, cuando esa compañía se convirtió en "la consentida" y se le asignó la explotación de la Cuenca de Burgos y de OHL, bajo la administración del Enrique Peña Nieto, la cual fue beneficiada cuando el priista fue gobernador del estado de México y en la Presidencia.

La Jornada

Fecha 19.01.2024 | Sección Política | Página CP-9

"No debe ser menor a 16 mil 360 pesos"

Busca el Presidente que sea ley el salario mínimo a maestros

● "Ajustes e incrementos no han sido sencillos"; pedirá apoyo a gobernadores

Propone AMLO salario mínimo de $16 mil 360 para los docentes

Buscará consenso con gobernadores de la república

EMIR OLIVARES Y ALONSO URRUTIA

El presidente Andrés Manuel López Obrador informó que analiza con su equipo elevar a rango constitucional el que haya un salario mínimo profesional para los maestros del país que no sea menor a 16 mil 360 pesos.

Lo anterior, indicó en la mañanera de ayer en Palacio Nacional, porque no ha sido sencillo el incremento a los docentes, pues si bien su gobierno decretó aumentar los sueldos del magisterio, y ha destinado alrededor de 30 mil millones de pesos adicionales para tal fin, el pago se elevó a los adscritos al sistema federal, pero no se ha logrado ajustar a los que forman parte de los sistemas estatales de educación ni a los de asignatura.

Anunció que pedirá el apoyo de los gobernadores, pues no quiere dejar esa carga al próximo gobierno y que no se comprometan recursos.

Llevar esta idea a la Constitución implicaría reformar el artículo 123 de ésta, y reconoció que es complejo debido a que no se trata sólo de hacerlo y que en los hechos quede "en letra muerta" y no se cumpla.

"Así como hay un mínimo general, que ahora está el salario mínimo en 6 mil, o 7 mil 400 con el aumento, queremos establecer un sueldo mínimo para el magisterio, que sería este, (de 16 mil 360), que es el salario promedio de los 22 millones de trabajadores (afiliados al IMSS)."

Explicó que el incremento se dio para quienes ganaban menos de 16 mil pesos, particularmente empleados administrativos de la educación, pero el ajuste no ha alcanzado a los profesores que percibían más.

"No tuvieron este aumento extraordinario. Esto generó una inconformidad. ¿Cómo es que yo, maestro, gano casi lo mismo que gana un administrativo? Esa es una, luego están los docentes que cobran por hora, por asignatura. Entonces, ¿cómo se garantiza el mínimo? Ese es otro asunto."

Expuso que analiza la opción de que los gobiernos estatales apoyen en ese objetivo. "Estoy viendo eso y quiero hablar con los gobernadores y pedirles que todos ayudemos".

El tabasqueño destacó que su gobierno apoya la educación pública y se declaró satisfecho con el desempeño de los docentes, al grado que destacó que no se han dado paros de labores de su parte, como sucedió en todas las pasadas administraciones, cuando "se defendían maestras y maestros porque querían quitarles derechos o privatizar la educación".

Ferrovial y Canadian Pacific apoyan retorno de trenes de pasajeros

La Jornada

Fecha 19.01.2024 | Sección Política | Página 6

Ironiza el Presidente con Córdova, el "invitado de lujo" de marcha opositora

EMIR OLIVARES Y ALONSO URRUTIA

Irónico, el presidente Andrés Manuel López Obrador criticó ayer que Lorenzo Córdova, ex consejero presidente del Instituto Nacional Electoral (INE), haya sido anunciado como orador único de una marcha convocada por organizaciones opositoras para el próximo 18 de febrero.

"¡Miren! Quien fue director (sic) del INE 'no se toca', Córdova, ya ahora va a encabezar una marcha. ¡Sí! Nada más que no vayas a pensar, ¿eh?, que tiene propósitos políticos, partidistas. ¡No, no, no. Son independientes, sí, son de la sociedad civil; están muy preocupados por la democracia y el pueblo!", enfatizó el mandatario en la mañanera del ayer en Palacio Nacional.

A inicio de esta semana, organizaciones opositoras convocaron a esta movilización llamada "Marcha por nuestra democracia", a realizarse el 18 de febrero, dentro del periodo de "intercampaña" electoral.

La concentración fue convocada por grupos como Unid@s, #MareaRosa y el Frente Cívico Nacional, entre otros. Informaron que Córdova –quien ha sido uno de los adversarios más visibles de López Obrador– será el orador único.

Al respecto, el jefe del Ejecutivo puso en duda la independencia del ex consejero del INE, al señalar: "este señor Córdova recibía órdenes del presidente (Enrique Peña Nieto) cuando había que recabar firmas para ser candidatos. Si le daban órdenes, aunque no juntaran las firmas les daban los registros a los candidatos (en alusión a Margarita Zavala) y muchas otras cosas. ¡Entonces, ahora independiente!".

> *Presidió 'el INE no se toca', pero no vayan a pensar que su fin es político*

La Razón

Fecha 19.01.2024 | Sección Primera | Página PP-3

EN LA MIRA, COFECE, IFT, CRE, INAI, CNH...

AMLO afirma que va por todos los autónomos; "se revisan con lupa"

S. RAMÍREZ, Y. BONILLA Y M. JUÁREZ

Asegura Presidente que buscará que desaparezcan organismos neoliberales; insiste que se crearon para proteger a particulares; "ni nos vamos a dejar ni nos vamos a rajar"

5
De febrero enviará el Presidente reformas al PJ, Electoral, de pensiones...

Ni nos vamos a dejar ni nos vamos a rajar, sostiene

AMLO va por la desaparición de todos los organismos autónomos

EL MANDATARIO afirma que la 4T también pone lupa a lo que hacen estos entes; cuestiona que no se metan con los monopolios; los califica de facciosos, onerosos y antipopulares

Por Sergio Ramírez
sergio.ramirez@razon.com.mx

El Presidente Andrés Manuel López Obrador anunció que en la batería de reformas que enviará al Congreso el próximo 5 de febrero se incluirá una propuesta para desaparecer todos los organismos autónomos que "fueron creados durante el periodo neoliberal, con el propósito de proteger los intereses de empresas particulares nacionales y extranjeras".

"Nosotros también estamos revisando con lupa lo que hacen estos organismos, al grado de que voy a proponer en el paquete de iniciativas de reformas que desaparezcan todos estos organismos que crearon para proteger a particulares y afectar el interés público", enfatizó.

En la conferencia matutina, respondió así a las declaraciones de la presidenta de la Comisión Federal de Competencia Económica (Cofece), Andrea Marván, de que se debe revisar "con lupa" la transferencia de las 12 centrales de ciclo combinado y la eólica que hizo Iberdrola a la Comisión Federal de Electricidad, y del proceso de compra de Mexicana de Aviación por parte del Gobierno.

"Aunque ya hemos hecho algunas, vamos a presentar nuevas reformas para modificar artículos que se aprobaron en contra del interés de los mexicanos, reformas que se hicieron en el periodo neoliberal en los últimos 36 años para favorecer a particulares", señaló.

El mandatario comentó que por eso es la actitud de la Cofece "de decir voy a ver con lupa, voy a revisar lo que hace la CFE, si ésta es una empresa pública que la querían destruir, si no la rescatamos estaría hoy produciendo 16 por ciento de la energía eléctrica, más del 80 por ciento de la energía que consumimos la

Continúa en siguiente hoja

Página 1 de 2
$ 118816.00
Tam: 632 cm2

La Razón

Fecha 19.01.2024 | Sección Primera | Página PP-3

estaría generando el sector privado, sobre todo las empresas extranjeras".

López Obrador cuestionó que esos organismos no se metan con los monopolios del cemento o de las telecomunicaciones, o con los bancos.

Insistió: "Necesitaban protegerse y por eso constituyeron todos estos organismos supuestamente autónomos, en donde tiene más peso lo privado, lo particular, que lo público".

El jefe del Ejecutivo federal continuó: "Ahí no hay agentes preponderantes, nada más es Mexicana, que apenas está emprendiendo el vuelo y ya quieren pararla, o la Comisión Federal que estamos rescatándola, o Pemex. Pero no nos vamos a dejar, decíamos cuando andábamos en la campaña que estaba más difícil que hora: 'ni nos vamos a dejar ni nos vamos a rajar'. Entonces vamos adelante".

El primer mandatario recordó que también hay el caso de jueces, como Juan Gómez Fierro, que están al servicio de los intereses particulares, "y lo peor es que se les paga, y muy bien, con dinero de todo el pueblo y están ocupando los cargos para defender intereses particulares que afectan los intereses de la mayoría de los mexicanos".

Por ello, el Presidente insistió en que continuará la misma política de acabar con estos organismos administrativos que crearon los neoliberales, y la propuesta se formalizará el 5 de febrero.

"Tenemos que hacer esta reforma administrativa, además, imagínense lo que nos vamos a ahorrar, porque no vamos a seguir manteniendo esos organismos facciosos, onerosos, antipopulares, ¿o seguimos manteniendo al Instituto de la Transparencia? Ya vieron para qué sirve el Inai", subrayó.

El Presidente acusó a los comisionados del Instituto de Transparencia de pertenecer a la derecha, tras hacer alusión al acuerdo político que, Marko Cortés, presidente nacional del PAN, difundió sobre el reparto de instituciones en Coahuila, con el PRI.

Mencionó que entre los organismos autónomos que propondrá desaparecer en su iniciativa están el Instituto Federal de Telecomunicaciones, la Comisión Reguladora de Energía, la Agencia de Seguridad, Energía y Ambiente (ASEA) y la Comisión Nacional de Hidrocarburos (CNH).

HASTA DICIEMBRE PASADO, AMLO había presentado 80 iniciativas, de éstas, sólo 58 –72.5 por ciento del total– han sido aprobadas y lograron su publicación en el *DOF*.

El dato

TENEMOS que hacer esta reforma administrativa, además, imagínense lo que nos vamos a ahorrar, porque no vamos a seguir manteniendo esos organismos facciosos, onerosos, antipopulares

Andrés Manuel López Obrador
Presidente de México

Paquete de reformas

Algunas de las iniciativas que se prevé que envíe el Ejecutivo el próximo mes son:

- **ELECTORALES**
- **AL SALARIO** mínimo
- **AL SISTEMA** de pensiones
- **AL PODER** Judicial
- **A LA GN,** para que el mando pase a Sedena
- **DESAPARECER** órganos autónomos
- **CREAR UN SALARIO** mínimo para maestros

Foto: Cuartoscuro

EL MANDATARIO en conferencia matutina, ayer.

TRIBUNAL ELECTORAL
DE LA CIUDAD DE MÉXICO

INTERNACIONAL

EL ECONOMISTA

Fecha 19.01.2024 | Sección Geopolítica | Página 36

Entrevista Jonathan Peled, SUBSECRETARIO PARA AL Y EL CARIBE

"Uno espera más de los amigos"

Israel esperaba solidaridad de México

- El diplomático israelí revela que le entristece la posición del país en el que fue embajador, esperaba sentir mayor comprensión por lo ocurrido el 7 de octubre

Perla Pineda
perla.pineda@eleconomista.mx

Al entrar en el cuarto mes de guerra, Israel reitera que sus objetivos son defender su causa contra el terrorismo y lograr la liberación de todos los rehenes.

En entrevista con **El Economista**, Jonathan Peled, subsecretario para América Latina y el Caribe en el Ministerio de Relaciones Exteriores de Israel, condenó la denuncia de genocidio presentada por Sudáfrica ante la Corte Internacional de Justicia (CIJ) y aseguró que, sobre México, un país amigo, le hubiera gustado recibir un poco más de comprensión.

¿Qué opinan del posicionamiento mexicano sobre el conflicto de Israel con Hamás?

Nos entristece la posición pública de México, nos hubiera gustado o preferido que sea una pronunciación más clara en contra del terrorismo, en contra de Hamás y expresando el derecho del Estado de Israel a defenderse. Es legítima cualquier crítica sobre la política de Israel, sobre el gobierno, pero sí nos hubiera gustado ver un poco más de comprensión y de solidaridad en este enfrentamiento, por lo menos al principio. A veces uno espera de amigos un poco más de solidaridad, un poco más de comprensión, pero esta es la realidad.

La guerra entra en su cuarto mes de enfrentamientos ¿Qué fase sigue para Israel?

El conflicto va a durar el tiempo necesario para derrocar a Hamás y para liberar a los 130 rehenes que siguen secuestrados en Gaza, entre ellos un mexicano. Derrocamos a Hamás o Hamás se rinde, o Hamás sale de la Franja de Gaza, no importa exactamente cómo pero sí (es importante) llegar al punto en el cual Hamás ya no rija en la Franja de Gaza.

Sudáfrica acusó a su país de genocidio ante la Corte de la Haya

En la primera audiencia (el jueves pasado) fuimos testigos de una de las mayores muestras de hipocresía de la historia acusando a la víctima de las atrocidades del 7 de octubre en una Corte Internacional de Justicia con la ausencia del verdadero perpetrador, que es Hamás. Esto es algo indignante, lo rechazamos, por supuesto vamos a hacer todo lo que esté a nuestro alcance para comprobar a la Corte que tenemos una causa justa y correcta. No hay una acusación tan indignante y ridícula que acusar a un país que ha sido víctima de genocidio, el holocausto, de cometer algo ni siquiera similar. Israel suministra ayuda a Gaza, yo no veo a ningún país en guerra hacer eso. Vamos a demostrar que Israel está atacando solamente a Hamás, no está atacando deliberadamente a la población civil, que no es el enemigo. Estamos haciendo todo lo posible para minimizar el daño a la población civil.

Se han sumado otros incidentes en la región ¿escalará aun más el conflicto?

Estamos haciendo todo lo posible para prevenir una escalada y que se abran otros frentes, pero hay que tomar en cuenta que estamos siendo atacados desde el sur de Gaza, desde el norte, con Hezbolá, desde el lejano Oriente de Yemen. ¿Qué tiene que ver Yemen con Israel? Desde Irak, desde Siria, todos con el apoyo y el financiamiento de Irán, ellos están buscando desestabilizar la región, destruir al Estado de Israel y al final derrocar a todos los regímenes de los países que nos rodean, hoy es Israel mañana va a ser Egipto, pasado mañana Jordania, luego Líbano. Todos estos gobiernos, aunque no lo digan públicamente, tienen un interés muy claro de que Israel venza a Hamás porque ellos son los que siguen y después sigue Europa.

Después de la guerra ¿Qué cuentas tendrán qué rendir ambas partes?

Espero que Hamás ya no sea más un jugador, un actor. Estamos luchando porque no haya un Hamás para los palestinos. Nosotros tenemos que rendir cuentas para ver qué no hicimos bien para protegernos el 7 de octubre, pero en el minuto que vencemos a Hamás, y lo venceremos, estos otros grupos van a ver que no se pueden meter con Israel. Al final nuestro objetivo es asegurar un futuro mejor para los palestinos y por supuesto para nosotros.

Continúa en siguiente hoja

Fecha	Sección	Página
19.01.2024	Geopolítica	36

Siempre habrá un riesgo latente de terrorismo ¿Cómo minimizarlo?

A través de la educación, hay que ir a las causas a las raíces. Los chicos no nacen como terroristas ni con odio para ir a matar, ni en el Palestina ni en ningún lugar en el mundo, es la responsabilidad de las sociedades y del mundo, de la comunidad internacional, de educar por la paz. Esto no se hace de un día a otro, es un proceso, pero ahí es donde uno empieza a erradicar el fenómeno del crimen de terrorismo. Primero a través de la educación, también erradicando la pobreza y otorgar empleos y una buena salud. Al final un vecino educado, con empleo y de bienestar saludable va a ser siempre un buen vecino, esto lo entendemos nosotros y lo entienden todos los países democráticos del mundo.

"Nosotros tenemos que rendir cuentas para ver qué no hicimos suficiente bien para protegernos el 7 de octubre".

Jonathan Peled,
SUBSECRETARIO PARA AMÉRICA LATINA Y EL CARIBE DE MINISTERIO DE RELACIONES EXTERIORES DE ISRAEL.

1,200
PERSONAS
En el ataque del 7 de octubre más de 1,000 personas murieran

El subsecretario para América Latina y el Caribe de Israel, Jonathan Peled, durante la entrevista en la Ciudad de México. FOTO: EFE ROSARIO SERVÍN

publimetro

Fecha 19.01.2024 | Sección Primera | Página PP-4

Ecuador es un estado fallido: Rafael Correa

Rafael Correa: "Tenemos un Estado fallido por el narco"

Exclusiva. El expresidente de Ecuador conversó con *Publimetro* sobre la crisis de seguridad e institucional que vive el país a siete años de que concluyó su gobierno

Miguel Velázquez

Desde Bélgica, país en el que reside actualmente, Rafael Correa analiza en entrevista con *Publimetro* las condiciones que provocaron el deterioro de Ecuador, que era el segundo más seguro de América Latina y que hoy está entre los cinco más violentos del mundo, así como el rol que los cárteles de la droga mexicanos tienen en ese sentido. Además, Correa expresa cuál será su futuro político rumbo a las elecciones que tendrá el país en 2025.

¿Cómo se llegó al punto actual de inseguridad en Ecuador?

—Transformaron el segundo país más seguro de América Latina en uno de los cinco más inseguros del mundo. ¡Es algo increíble, es una pesadilla! ¿Fruto de qué? De siete años de destrucción, persecución política, fundamentalismo ideológico deliberado, debilitamiento del Estado pero sobre todo persecución de un grupo político que ha desarmado todo lo que hicimos.

Hoy el crimen se divide las cárceles, se las repartieron. En lugar de clasificar a los presos por el nivel de peligrosidad (delitos graves, medios, leves) repartieron los 12 pabellones de la cárcel de Guayaquil, uno para los Tiguerones, otro para Lobos, otro para los Choneros, esos son los que mandan.

Añade a eso que ya había una influencia de los cárteles de la droga en México por el cambio en el mercado norteamericano. Con el debilitamiento del Estado, esos cárteles (Sinaloa, Jalisco Nueva Generación), pudieron asociarse con los grupos delictivos nuestros, financiarlos y crecieron, se fortalecieron, se armaron e infiltraron el Estado.

Y hoy tenemos un estado fallido, un desastre, realmente.

En los últimos seis meses hemos visto el asesinato de un candidato presidencial (Fernando Villavicencio), la jornada de terror del 9 de enero y el asesinato del fiscal César Suárez. ¿El crimen está derrotando a las instituciones?

—Es un enemigo más fuerte, mejor armado, pero que ha infiltrado el propio Estado. Manejan el sistema carcelario, gran parte del sistema de justicia. Han infiltrado a las Fuerzas Armadas, Policía Nacional —todo está corrupto—.

Continúa en siguiente hoja

Página 1 de 3
$ 116441.00
Tam: 689 cm2

Frente a esta emergencia, el presidente Noboa ha tenido un acierto al declarar el estado de urgencia en cuestión de segundos, pero sacando a las Fuerzas Armadas, declarando guerra interna. Noboa lo ha hecho y tiene todo nuestro apoyo. Esto es necesario, urgente, emergente e inevitable, pero no es suficiente. Se requiere recuperar el crecimiento económico, implementar políticas sociales y mejorar los servicios de educación y salud. Además, un plan integral de seguridad.

¿Por qué se volvió Ecuador un país atractivo para los cárteles mexicanos?

—Ecuador siempre fue atractivo, porque es un país dolarizado. Tú tienes que tener mucho cuidado porque es más fácil lavar dólares en un país dolarizado que en un país con moneda nacional.

Hablaba del respaldo a las medidas del presidente Noboa. ¿Qué reflexión tiene ahora?

—Creo que hay muchos vicios en este combate contra el crimen organizado de parte de la clase política, de parte de la prensa. Se permite que se mienta, se permite dar mala información y todo el mundo sabe que es mentira.

Además del tema de seguridad, ¿qué otros temas son urgentes para atender en el país?

—Tenemos que reactivar la economía y no hay absolutamente nada al respecto.

Con desarrollo humano, empleo digno, salud, educación, va a disminuir grandemente el apoyo a estas mafias, y va a disminuir grandemente la delincuencia común; que no es el principal problema, pero sigue siendo un problema.

¿Cómo debe combatir América Latina el narcotráfico?

—Combatir el crimen organizado no es como el crimen común —con pistola, con chalecos y desarrollo económico—. Acá, más que *Rambo* se necesita a *Sherlock Holmes*. Se necesita inteligencia para ver la ruta de la droga, del dinero, de las armas. Se necesita tecnología para interferir teléfonos, para inhibir celulares en las cárceles. Se necesita cooperación y coordinación internacional.

2024 es un año clave en el mundo por elecciones en varios países. ¿Qué reflexión tendrían que estar haciendo los ciudadanos?

— Les llamo a esa reflexión. A superar la manipulación. Simón Bolívar decía: "No nos dominarán por las fuerzas, sino por la ignorancia". No dejarse manipular.

Sobre la migración, el presidente López Obrador propone atender las causas. ¿Cómo se pueden blindar las políticas sociales para que futuros gobiernos no los reviertan?

—Imposible. Yo no te lo puedo garantizar. En América Latina no hay ningún balance, no hay límite, ni escrúpulos. Los medios hegemónicos pertenecen a las élites y es para mantener y cuidar el *status quo*.

Veía que usted mostraba una gráfica con la tasa de homicidios por cada 100 mil habitantes. El dato es impresionante.

—Es impresionante. Cuando yo llegué empezó a descender, y después de mi gobierno, empezó a subir y a dispararse brutalmente, porque destrozaron al Estado. Eliminaron ministerios de Seguridad, Justicia, Interior, se tomaron funciones del estado para persecución política y ahí están las consecuencias.

¿Cómo se resuelve un crecimiento tan grande?

—Ya no hay nada que crear, si ya lo hicimos. Hay que volver a esa política, empezando con la institucionalización del Estado, una visión de Estado, incluso un Plan Nacional de Desarrollo. Todo eso lo teníamos y lo destrozaron.

Eliminaron el Plan Nacional de Desarrollo, teníamos una Secretaría Nacional de Planificación muy potente, que hacía que todas las instancias del Estado estén articuladas en función del Plan de Desarrollo. Todo lo eliminaron.

Se necesita equipo de gobierno o un líder, que sea el presidente, que sepa. Lamentablemente este muchacho, Noboa, no sabe nada, pero al menos que tenga el equipo... tampoco lo tiene. Necesitas ministro de Justicia, de Defensa, del Interior. Solo hay que repetir lo que tanto éxito dio.

¿Qué viene para Rafael Correa?

—Apoyar en lo que sea posible. Arrimar el hombro. Explicar. Decir la verdad, así, sin demasiadas tonterías. Si nos seguimos engañando, no vamos a resolver el problema. Quieren echarle la culpa a Correa por politiquería. Créame, si eso resuelve el problema, yo mismo me la echo. Pero es mentira.

Lo que estamos haciendo es desviando la atención y no dando solución a los problemas que ellos mismos crearon.

Yo estaré donde sea más útil para mi patria.

Balance. El expresidente Rafael Correa urgió al actual gobierno de su país a resolver el problema fiscal, retomar la política de crecimiento económico y recuperar la institucionalidad del Estado./CORTESÍA

Continúa en siguiente hoja

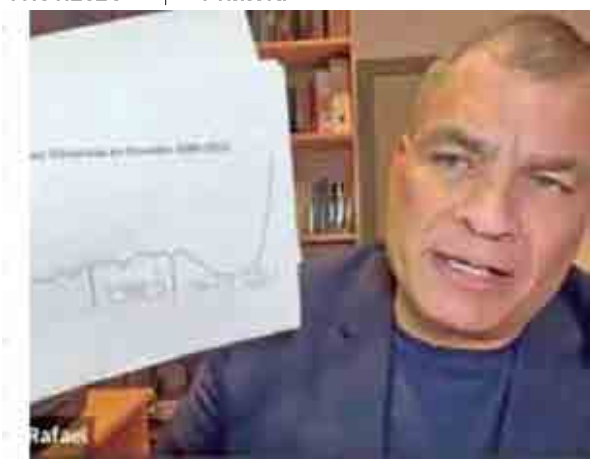

LA CRÓNICA DE HOY

Fecha 19.01.2024 | Sección Mundo | Página 17

México y Chile piden a CPI investigar crímenes en conflicto Hamás-Israel

Ambos países expresaron preocupación por escalada de violencia, en particular contra objetivos civiles

Alan Rodríguez
mundo@cronica.com.mx

El Gobierno mexicano reveló este jueves que, junto a Chile, envió una remisión a la Corte Penal Internacional (CPI) para que "investigue la probable comisión de crímenes de su competencia" en Palestina e Israel tras el estallido del conflicto en Gaza.

"La acción de México y Chile obedece a la creciente preocupación por la última escalada de violencia, en particular en contra de objetivos civiles, y la presunta comisión continua de crímenes bajo la jurisdicción de la Corte, específicamente a partir del ataque del 7 de octubre de 2023, llevado a cabo por militantes de Hamás y las hostilidades posteriores en Gaza", anunció la Secretaría de Relaciones Exteriores (SRE) en un comunicado.

La medida, que Chile había anunciado el 11 de enero, es diferente a la demanda por genocidio que interpuso Sudáfrica contra Israel en la Corte Internacional de Justicia (CIJ) en diciembre pasado.

"El Gobierno de México tiene conocimiento y da puntual seguimiento al caso presentado por Sudáfrica ante la Corte Internacional de Justicia y a la solicitud de medidas provisionales", comentó al respecto la Cancillería mexicana, que en ningún momento mencionó a Israel.

La SRE enfatizó la "importancia de garantizar la independencia del fiscal de la CPI" para indagar los crímenes cometidos en el marco del conflicto en Gaza, ya sea que "hayan sido cometidos por agentes de la potencia ocupante, como de la potencia ocupada".

El comunicado advirtió del "colapso prácticamente total" de la infraestructura de justicia de Palestina, por lo que no estaría en capacidad de investigar los delitos cometidos en su territorio.

"La intervención de la CPI cobra particular relevancia ante los numerosos informes de Naciones Unidas que dan cuenta de muy numerosos incidentes que pueden constituir crímenes de la competencia de la CPI de acuerdo con el Estatuto de Roma", apuntó la Cancillería mexicana.

El presidente Andrés Manuel López Obrador ha reiterado varias veces la postura de "neutralidad" de México ante el conflicto, que estalló el 7 de octubre con una agresión del grupo islamista Hamás que dejó 1,200 muertos en Israel, cuyo Gobierno respondió con ataques que han causado más de 24.000 muertos en Gaza.

La Cancillería reiteró que, con la remisión en la CPI, confía en que puedan abrirse "espacios para un cese al fuego inmediato" y "allanar el camino para una paz duradera en la región sobre la base de la solución de dos Estados".

"México reitera su compromiso con la justicia internacional, la prevención del genocidio y otros crímenes de guerra y contra la humanidad", concluyó.

"GAZA PEOR QUE BERLÍN EN 1945"

Por su parte, el presidente de Chile, Gabriel Boric, aseguró hace unos días en Guatemala que el enclave palestino "está peor que Berlín en 1945" por los constante bombardeos israelíes.

"Gaza está peor que Berlín en 1945. Prácticamente todas las viviendas han sido destruidas y 1,5 millones de personas no tienen donde dormir y muy poco que comer", indicó el mandatario en el marco de la toma de posesión del presidente guatemalteco, Bernardo de Arévalo.

Antes de la ceremonia, Boric se reunión con el propio Arévalo y con el alto representante de Asuntos Exteriores y de Seguridad de la Unión Europea y vicepresidente de la Comisión Europea, Josep Borrell, con quien conversó sobre la "terrible masacre que se está llevando a cabo en Gaza".

"Después de tantos días, se tiende a normalizar, pero están muriendo diariamente 200 palestinos en Gaza (...) Esa masacre tiene que acabar ya", subrayó Boric.

Agregó que "la gran mayoría de los países del mundo se ha manifestado a favor de un cese al fuego ya y de una solución política al conflicto•

Estado palestino

Oposición israelí

El primer ministro de Israel, Benjamín Netanyahu, dijo que comunicó a EU su oposición a la creación de un Estado palestino como parte de un escenario de posguerra en Gaza.

"Les digo esta verdad a nuestros amigos estadounidenses y también detuve el intento de imponernos una realidad que perjudicaría la seguridad de Israel", dijo Netanyahu Agregó que la mayoría de israelíes rechaza un posible Estado palestino, iniciativa que la Administración de Joe Biden apoya.

Fecha	Sección	Página
19.01.2024	Mundo	17

Un misil israelí sin explotar atrapado entre dos casas en el campo de refugiados de Al Nusairat.

.

2024.01.19

TRIBUNAL ELECTORAL
DE LA CIUDAD DE MÉXICO

VIOLENCIA DE GÉNERO

REFORMA

Fecha	Sección	Página
19.01.2024	Ciudad	4

Continúa prófugo presunto feminicida

Ve negligencia familia de Elsa

Reprochan allegados a víctima falta de interés de la Fiscalía para lograr detención

VIRIDIANA MARTÍNEZ

La falta de interés de las autoridades por detener al principal sospechoso del feminicidio de Elsa Celeste, cuyo cuerpo fue encontrado el 4 de diciembre pasado en su domicilio en Iztapalapa, desespera a la familia de la víctima.

Nada han sabido los familiares sobre el paradero del presunto feminicida, ni una llamada de continuidad han recibido de los investigadores del caso.

"Es molesto porque no nos han dicho nada, de avances de nada. Es desesperante saber que no hacen nada", expresó Martha Baltazar, hermana de Celeste.

La incertidumbre y sensación de que la Fiscalía General de Justicia no hacen algo crece, porque de forma anónima personas les han dicho que lo han visto cerca, que anda rondando, pero no hay certeza y podría tratarse de engaños para obtener algún beneficio económico.

"Uno de ellos intentó pedir dinero. Entonces, por eso no sabemos qué tan real sea o si entre estas personas que han marcado lo conozcan", señaló.

A mediados de diciembre, la familia de Elsa Celeste se manifestó ante la Fiscalía de Investigación del Delito de Feminicidio para exigir la detención de Carlos "N", el presunto responsable.

Hasta ese día pudieron confirmar que la orden de aprehensión ya había sido girada; sin embargo, la abogada que contrataron para que siguiera el caso se dio cuenta de que no habían puesto una alerta migratoria para evitar que saliera del País, por lo que la pidió.

Además de otras diligencias que hacían falta para agilizar la localización.

El 3 de diciembre, Carlos fue a la casa de Elsa Celeste, quien era madre de tres menores, supuestamente para platicar y habría sido el último que la vio con vida, al día siguiente fue hallada muerta.

El presunto feminicida dio unas vueltas a unas calles de donde habría cometido el asesinato unas horas después de que el cuerpo fue levantado, el 4 de diciembre, de acuerdo con un video que le enseñó un policía a Martha.

Elsa Celeste era guardia de seguridad en Polanco, Alcaldía Miguel Hidalgo, cuando conoció a Carlos "N", quien fungía como valet parking.

Iniciaron una relación sentimental y varias veces ella intentó dejarlo, pero, a través de amenazas en contra de su familia, la convencía de volver; contó en su momento la mamá de la víctima, Elsa Abarca.

Uno de los episodios violentos que vivió su hija fue cuando salía de su nuevo lugar de trabajo y Carlos "N" la subió a un auto a la fuerza, le robó su celular y el dinero que había ganado porque estaba en desacuerdo con que laborara, dijo Abarca.

Martha Baltazar,
hermana de Elsa Celeste

"Es molesto porque no nos han dicho nada, de avances de nada. Es desesperante saber que no hacen nada".

La Jornada

Fecha 19.01.2024 | Sección Capital | Página 28

Vinculados a proceso, 13 mil 426 agresores de mujeres en esta gestión

LAURA GÓMEZ FLORES Y JOSEFINA QUINTERO MORALES

La Fiscalía General de Justicia de la Ciudad de México informó que un total de 13 mil 426 agresores de mujeres fueron vinculados a proceso en la actual administración –un promedio de siete diarios–, entre quienes está Rodrigo N, quien suma más de 45 años de prisión por el delito de violencia familiar.

Dicha sentencia "resulta histórica y se logró a pesar de que los códigos penales siguen minimizando el delito de violencia familiar, que sin duda alguna es la antesala del feminicidio", afirmó su ex pareja Daniela Sánchez.

Con ello, afirmó, "se envía un mensaje claro a los agresores de cero tolerancia y de que no habrá impunidad en delitos cometidos en agravio de niñas y mujeres de esta ciudad", aunque los procesos en su contra aún no han concluido.

"Mi hija, mis padres adultos mayores y yo no desistiremos hasta obtener justicia y se garantice la no repetición y la reparación integral del daño", dijo, al comentar que otra de las víctimas de Rodrigo N, de profesión abogado, otra ex pareja.

La primera sentencia que le impusieron, modificada en segunda instancia, fue por 15 años y seis meses de prisión; la segunda, de seis años; la tercera, de 12, y la cuarta, de 11 años y nueve meses: un total de 45 años y tres meses de prisión, precisó.

Se arroja de un cuarto piso al huir de su pareja

En otro caso de violencia contra las mujeres, Erika, de 25 años, tuvo que saltar por la ventana de su departamento, ubicado en el cuarto piso de un edificio ubicado en avenida Río San Joaquín, Ampliación Granada, en Miguel Hidalgo, para evitar que Santiago, su pareja sentimental, la siguiera golpeando.

Su intento de huir, sin embargo, se vio frustrado, pues al caer sobre la banqueta se lastimó la cadera y ya no pudo moverse. A los policías que llegaron al lugar les informó que saltó para evitar más agresiones, por lo que solicitaron la presencia de los servicios de emergencia.

Los paramédicos que la atendieron le diagnosticaron posible fractura de cadera, por lo que fue trasladada a un hospital para su atención; mientras, el presunto agresor, también de 25 años, fue remitido ante el agente del Ministerio Público, quien definirá su situación jurídica y realizará las investigaciones del caso.

EL HERALDO DE MÉXICO

Fecha	Sección	Página
19.01.2024	El país	10

#PODCASTLANETACONTATIANA

Ven violencia de género

• Con el tema "oposición es igual a violencia de género", Tatiana Clouthier en el capítulo 8 del podcast "La Neta con Tatiana y los Vocerones", abordan que fue violencia de género de Xóchitl Gálvez al decir que la precandidata Sheinbaum necesita pedir permiso para ir a un debate. Además, junto a Clouthier, coordinadora de voceros, los cuatro invitados compartieron que la continuidad de la 4T será posible gracias a Sheinbaum pues "es capaz de llevar a su pueblo a decisiones correctas". **REDACCIÓN**

VARIOS TEMAS

• Dijeron que México es potencia gracias a los megaproyectos de la 4T.

4

INVITADOS ACOMPAÑARON A CLOUTHIER.

EL HERALDO DE MÉXICO

Fecha	Sección	Página
19.01.2024	Estados	24

#SINALOA

DELITOS, AL ALZA EN *ERA* ROCHA

LOS CASOS DE ROBO A VIVIENDAS, NARCOMENUDEO, Y SECUESTRO FUERON LOS QUE MÁS AUMENTARON

REDACCIÓN

Desde el comienzo de la administración de Rubén Rocha Moya como gobernador de Sinaloa, en noviembre de 2021, se han incrementado los delitos en esta entidad.

Los casos de robo a viviendas aumentaron en 108 por ciento, pasando de 317, en 2022, a 660, en 2023, emergiendo como uno de los delitos que más afectan directamente a las familias.

El robo a comercios creció aumentó en 42 por ciento, al pasar de mil 238 a mil 759.

Las denuncias por violación crecieron 42 por ciento, pasando de mil 238 casos a mil 759.

De noviembre de 2022 a noviembre de 2023, el robo de vehículos incrementó en cuatro por ciento, pasando de tres mil 390 casos a tres mil 507.

Este aumento se vio agravado por el "Culiacanazo 2.0", donde varios ciudadanos fueron despojados de sus vehículos, algunos de los cuales fueron incendiados como una forma de protesta del crimen organizado ante la captura de Ovidio Guzmán López, hijo de Joaquín *El Chapo* Guzmán.

Los casos de secuestro se dispararon 71 por ciento, al pasar de siete a 12. Además, el narcomenudeo experimentó un incremento de 90 por ciento, pasando de 131 a 249 casos.

Durante el primer año de la administración de Rocha Moya, se reportaron 39 feminicidios, mientras que, en el segundo año, hasta noviembre, la cifra de mujeres asesinadas alcanzó los 32 casos, según la información proporcionada por el CESP.

Los casos de feminicidio ocurridos entre noviembre de 2022 y octubre de 2023 se concentran en Culiacán, con 10 casos, seguido por Ahome con 8, y Mazatlán con tres denuncias. ●

AUMENTA VIOLENCIA

1. **Los homicidios culposos aumentaron dos por ciento, pasando de 601 casos a 612.**
2. **Las lesiones culposas crecieron 31 por ciento, ascendiendo de 849 a mil 116 casos.**
3. **Las lesiones dolosas tuvieron un repunte de 17%, elevándose de 2,926 a 3,410 reportes.**

32

● FEMINICIDIOS SE REGISTRARON EN 2023.

EL UNIVERSAL
EL GRAN DIARIO DE MÉXICO

Fecha 19.01.2024 | Sección Primera-Opinión | Página PP-20

IRENE TELLO ARISTA

"Presumir una reducción de homicidios dolosos y adscribir este cambio a una política de seguridad que trajo un alza en la violencia homicida es una gran contradicción"

IRENE TELLO ARISTA

¿Homicidios a la baja en el país?

Esta semana el Gobierno Federal presumió que se frenó y revirtió la tendencia en homicidio doloso en el país. De acuerdo con la gráfica que acompaña el mensaje gubernamental que se publicó en redes sociales, se presume una reducción del 20% para el delito de homicidio durante el actual sexenio. Esta información corresponde al reporte que hizo la secretaria Rosa Icela Rodríguez este martes durante la conferencia mañanera. Sin embargo, varias interrogantes surgen al momento de analizar esta información: la mezcla de fuentes de datos, la mala interpretación de la tendencia a la baja, así como la explicación que se hace del motivo de la reducción por parte del gobierno federal. En este artículo haré un recuento de los problemas detrás de esta aseveración.

Un primer análisis de la gráfica que presume esta reducción permite identificar la falta de fuente de los datos. Para temas de homicidios dolosos en el país se pueden consultar los datos del Secretariado (SESNSP) o los datos del Inegi. Haciendo un análisis de ambas fuentes se puede identificar que la información procede de los datos de defunciones registradas del Inegi. Sin embargo, dado que no se ha hecho pública la información de defunciones registradas por el Inegi del 2023, se puede asumir que en la gráfica se mezclan datos del Secretariado y del Inegi. El informe de la secretaria Rosa Icela confirma esta hipótesis. Sin embargo, no se pueden comparar cifras de las dos fuentes debido a que proceden de fuentes de información distinta: la del SESNP procede de carpetas de investigación reportadas por las Fiscalías y la del Inegi procede de certificados de defunción.

Por otro lado, ambas fuentes tienen grandes problemas. La información del Inegi no permite clasificar con precisión el número total de homicidios dolosos, ya que un gran número de defunciones clasificadas como accidentes, no identificadas o suicidios, pueden ser en realidad un homicidio. Por otro lado, el SESNSP tiene el problema del subregistro de homicidio doloso bajo la categoría de homicidio culposo. Esto se ve claramente en el tema del feminicidio, donde muchas veces las fiscalías clasifican como homicidios no intencionales los feminicidios que ocurren en el país. A esto se suma el subregistro de homicidios dolosos debido a la crisis de desaparecidos y a la falta de identificación de cuerpos hallados en fosas.

Otro de los problemas tiene que ver con la comparación que se hace para calcular la reducción del 20%. De acuerdo con los datos de la secretaria Rosa Icela esta comparación se hace entre las víctimas de homicidio doloso del 2018 (36,685) y del 2023 (29,675). Sin embargo, tal y como mencioné anteriormente las fuentes de estos dos datos no son comparables y por otro lado, los datos del Secretariado respecto a homicidios dolosos siempre son menores a los datos reportados por el Inegi para esta categoría. Tampoco se puede dejar de lado que el total de homicidios dolosos por sexenio volvió a crecer en la actual administración.

La razón que da el gobierno federal de esta supuesta baja en homicidios dolosos es la siguiente: "Este resultado se debe al trabajo de las Fuerzas Armadas y de seguridad, así como la labor diaria de las 32 mesas de construcción de paz y seguridad estatales y las 266 coordinaciones regionales instaladas en territorio nacional." Sin embargo, no especifica que el homicidio doloso es un delito del fuero local, por lo cual es competencia de los estados el prevenir e investigar este delito. Tampoco menciona la clara relación que existe entre el aumento de homicidios dolosos en el país y la intervención de las fuerzas armadas en labores de seguridad desde el 2006.

Cuando se habla de cifras de ho-

Continúa en siguiente hoja

micidios en el país no estamos hablando de números, sino de personas y tragedias comunitarias. Presumir una reducción de homicidios dolosos con base en cifras imprecisas y no comparables y aducir este cambio a una política de seguridad que trajo consigo un aumento en la violencia homicida en el país es una gran contradicción. ●

Especialista en temas de justicia, anticorrupción y tecnología cívica.
@itelloarista

Otro de los problemas tiene que ver con la comparación que se hace para calcular la reducción del 20%.